

## SPECYFIKACJA TECHNICZNA WYKONANIA I ODBIORU ROBÓT BUDOWLANYCH

D. M. 00.00.00.  
Wymagania ogólne**1. 0. WSTĘP****1.1. Przedmiot STWIORB**

Przedmiotem niniejszej specyfikacji technicznej wykonania i odbioru robót budowlanych są wymagania ogólne dotyczące wykonania i odbioru robót drogowych i mostowych dla zadania pn:

**Przebudowa mostu na potoku gnojnica w ciągu ulicy powiatowej Nr 1351R 3-go Maja w Sędziszowie Małopolskim (km 0 + 300,00 rzeki)**

**1.2. Zakres stosowania STWIORB**

Szczegółowa specyfikacja techniczna jest stosowana jako dokument przetargowy i kontraktowy przy zleceniu i realizacji robót wymienionych w pkt.1.1.

**1.3. Zakres robót objętych STWIORB**

Ustalenia zawarte w niniejszej specyfikacji obejmują wymagania, wspólne dla robót objętych szczegółowymi specyfikacjami technicznymi

<b>D 01.01.01</b>		<b>Odtworzenie (wyznaczenie) trasy i punktów wysokościowych</b>	<b>27</b>
D 01.01.01	11	Odtworzenie trasy i punktów wysokościowych w terenie równinnym	
<b>D 01.02.02</b>		<b>Zdjęcie warstwy humusu lub (i) darniny</b>	<b>31</b>
D 01.02.02	12	Mechaniczne usunięcie warstwy ziemi urodzajnej (humusu) gr. W-wy do 15cm	
<b>D 01.02.03</b>		<b>Wyburzenie obiektów budowlanych</b>	<b>33</b>
D 01.02.03	11	Rozbiórki obiektów kubaturowych wraz z odwozem elementów i gruzu na składowisko Wykonawcy - elementy betonowe i żelbetowe ustroju nośnego i podpór	
D 01.02.03	11	Rozbiórki obiektów kubaturowych wraz z odwozem elementów i gruzu na składowisko Wykonawcy - istniejąca okładzina kamienna	
<b>D 01.02.04</b>		<b>Rozbiórka elementów dróg, ogrodzeń i przepustów</b>	<b>35</b>
D 01.02.04	11	Rozebranie podbudowy z kruszywa o średniej grubości 35 cm	
D 01.02.04	29	Rozebranie chodników z kostki brukowej betonowej	
D 01.02.04	41	Rozebranie krawężników betonowych	
D 01.02.04	44	Rozebranie obrzeży betonowych	
D 01.02.04	51	Rozebranie ogrodzeń z siatki	
D 01.02.04	61	Rozebranie balustrad na moście z żelbetowych słupków i stalowych przeciągów	
<b>D 02.01.01</b>		<b>Wykonanie wykopów w gruntach kategorii I-V</b>	<b>39</b>
D 02.01.01	11	Roboty ziemne poprzeczne (bez transportu) wykonywane mechanicznie	

D 02.01.01	12	Wykonanie wykopów z transportem urobku na odkład/nasyp	
<b>D 03.02.01</b>		<b>Kanalizacja deszczowa</b>	<b>45</b>
D 03.02.01	21	Wykonanie przykanalików z rur typu HDPE o średnicy 200 mm	
D 03.02.01	41	Wykonanie kompletnych drogowych studzienek ściekowych fi 1000 mm	
D 03.02.01	61	Wykonanie obudowy wylotów kolektorów	
03.02.01.	71	Regulacja pionowa kratek ściekowych	
03.02.01.	72	Regulacja pionowa studzienek rewizyjnych	
03.02.01.	74	Regulacja pionowa studzienek teletechnicznych	
<b>D 04.01.01</b>		<b>Koryto wraz z profilowaniem i zagęszczeniem podłoża</b>	<b>53</b>
D 04.01.01	10	Wykonanie koryta mechanicznie wraz z profilowaniem i zagęszczeniem podłoża w gruntach kat. I-IV, średnia głębokość koryta 50 cm	
<b>D 04.02.01</b>		<b>Warstwy odsączające i odcinające</b>	<b>63</b>
D 04.02.01	11	Wykonanie warstwy odsączającej z piasku gr. Warstwy 10 cm	
<b>D 04.03.01</b>		<b>Oczyszczenie i skropienie warstw konstrukcyjnych</b>	<b>69</b>
D 04.03.01	12	Oczyszczenie warstw konstrukcyjnych mechanicznie	
D 04.03.01	22	Skropienie warstw konstrukcyjnych emulsją asfaltową	
<b>D 04.04.02</b>		<b>Podbudowa z kruszywa łamanego stabilizowanego mechanicznie</b>	<b>71</b>
D 04.04.02	25	Wykonanie podbudowy z kruszywa łamanego 0/31,5, warstwa górna, grubość 25 cm	
<b>D 04.07.01</b>		<b>Podbudowa z betonu asfaltowego</b>	<b>93</b>
D 04.07.01	14	Wykonanie podbudowy z betonu asfaltowego o uziarnieniu AC22P, gr. Warstwy 8 cm	
<b>D 05.03.13</b>	<b>16</b>	<b>Wykonanie nawierzchni z betonu asfaltowego, warstwa wiążąca, AC16W, grubość warstwy 6 cm</b>	<b>107</b>
<b>D 05.03.13</b>	<b>27</b>	<b>Wykonanie nawierzchni z betonu asfaltowego warstwa ścieralna AC11S, grubość warstwy 5 cm</b>	<b>121</b>
<b>D 05.03.11</b>		<b>Recykling (remixing)</b>	<b>125</b>
D 05.03.11	34	Wykonanie frezowania nawierzchni asfaltowych na zimno, średnia gr. Warstwy 10 cm	
D 05.03.11	35	Wykonanie frezowania nawierzchni asfaltowych na zimno, średnia gr. Warstwy 11 cm	
<b>D 06.01.01</b>		<b>Umocnienie skarp, rowów i ścieków</b>	<b>125</b>
D 06.01.01	22	Humusowanie z obsianiem skarp przy grubości humusu 10cm.	

<b>D 08.01.01</b>		<b>Krawężniki betonowe</b>	<b>129</b>
D 08.01.02	12	Ustawienie krawężników betonowych o wymiarach 20x30cm na ławie betonowej z oporem	
<b>D 08.02.02</b>		<b>Chodniki z brukowej kostki betonowej</b>	<b>135</b>
D 08.02.02	11	Wykonanie chodników z kostki brukowej betonowej grubości 6cm na podsypce cementowo - piaskowej 1:4 gr. 3 cm oraz w-wie kruszywa naturalnego stabilizowanego mechanicznie gr. 10 cm i kruszywa łamanego 0/63 gr. 10 cm	
<b>D 08.03.01</b>		<b>Obrzeża betonowe</b>	<b>141</b>
D 08.03.01	12	Ustawienie obrzeży betonowych w wymiarach 8x30cm na suchym betonie gr. 5cm	
<b>M.20.01.00</b>		<b>Stal zbrojeniowa</b>	<b>145</b>
<b>M 20.02.00</b>		<b>Beton konstrukcyjny</b>	<b>153</b>
<b>M 22.51.01</b>		<b>Wzmocnienie podpory przez zwiększenie jej wymiarów</b>	<b>169</b>
M 22.01.01	12	Wykonanie systemowego deskowania korpusu przyczółków	
M 22.51.01	13	Wykonanie wzmocnienia podpory betonem klasy C30/37 - na łądzie. Korpus przyczółka i skrzydełka	
M 22.51.01	14	Wywiercenie otworów i osadzenie kotew stalowych o średnicy 14mm i o długości 450mm - na łądzie. Przyczółek	
M 22.51.01	14	Wywiercenie otworów i osadzenie kotew stalowych o średnicy 20mm i o długości 480mm - na łądzie. Skrzydełko	
M 22.51.01	51	Wykonanie i wbudowanie konstrukcji stałego wyposażenia	
M 22.51.01	96	Zakup, transport i montaż zbrojenia ze stali kl. A-III N dla przyczółków i skrzydełek	
<b>M 22.51.30</b>		<b>Naprawa powierzchni betonowych podpór metodą torkretowania zaprawami betonowymi - przyczółki</b>	<b>173</b>
M 22.51.30	05	Wykonanie i demontaż rusztowań	
M 22.51.30	12	Wykonanie naprawy pionowych powierzchni podpór metodą torkretowania zaprawami betonowymi na średnią głębokość 15 cm - nad wodą, podpory	
M 22.51.30	14	Wywiercenie otworów i osadzenie kotew stalowych o średnicy 12mm i o długości 150 mm - nad wodą	
M 22.51.30	96	Zakup, transport i montaż zbrojenia ze stali kl. A-III N	
<b>M 23.05.01</b>		<b>Ustrój nośny stalowy do zespolenia z betonową płytą pomostu</b>	<b>189</b>
M 23.05.01	32	Montaż konstrukcji blachownicowej ze stali Rr<400 mpa i rozp. Przęsła od 20m do 50m - nad wodą wraz z kosztami technologii montażu konstrukcji	
M 23.05.01	71	Wytworzenie konstrukcji blachownicowej ze stali Rr<400mpa	
M 23.05.01	87	Zabezpieczenie antykorozyjne konstrukcji blachownicowej lub skrzynkowej poprzez malowanie farbami na bazie żywic EP i PUR	
<b>M 23.10.01</b>		<b>Żelbetowa płyta pomostu zespolona z konstrukcją stalową ustroju nośnego</b>	<b>199</b>
M 23.04.02	42	Wykonanie systemowego deskowania ustroju nośnego wraz z konstrukcją wsporczą	

M 23.10.01	32	Wykonanie płyty pomostu konstrukcji zespolonej z betonu klasy C30/37 (B35) - nad wodą	
M 23.10.01	60	Wykonanie zbrojenia płyty zespolonej ze stali klasy AIII N (B500SP)	
<b>M 23.30.06</b>		<b>Kapy chodnikowa z prefabrykowaną deską gzymsową</b>	<b>203</b>
M 23.30.06	01	Koszt prefabrykowanych desek gzymsowych z betonu poliuretanowego o wymiarach 4x60x100cm	
M 23.30.06	51	Montaż prefabrykowanych desek gzymsowych z betonu poliuretanowego o kubaturze do 0,1m <sup>3</sup> /szt	
M 23.30.06	55	Wykonanie płyty chodnikowej "na mokro" z betonu klasy C25/30 (B-30)	
M 23.30.06	59	Ułożenie w płycie chodnika osłony kanału z rur PCV o średnicy 110mm	
M 23.30.06	59	Wykonanie podwieszanej do wspornika rur osłonowych kanalizacji teletechnicznej z PE lub HDPE o średnicy wewnętrznej 60 mm wraz z przełożeniem kalbi teletechnicznych i podłączeniem do istniejących studni teletechnicznych	
M 23.10.01	70	Montaż kotew stalowych talerzowych	
M 23.30.06	68	Wykonanie uszczelnienia pomiędzy krawężnikiem, deską gzymsową a betonem chodnika materiałem trwale plastycznym odpornym na działanie promieni UV	
M 23.30.06	97	Wykonanie zbrojenia kap za stali klasy AIII N (B500SP)	
<b>M 24.04.01</b>		<b>Łożyska stalowe liniowe</b>	<b>207</b>
M 24.04.01	53	Montaż łożysk stalowych liniowych stycznych - stałe o nośności od 800 kn	
M 24.04.01	71	Wytworzenie łożysk stalowych	
<b>M 25.01.03</b>		<b>Elastyczne przekrycie dylatacyjne</b>	<b>211</b>
M 25.01.03	52	Wykonanie elastycznego przekrycia dylatacyjnego o dopuszczalnym przemieszczeniu krawędzi do 50mm wraz z blachą osłonową szczeliny dylatacyjnej	
<b>M 26.01.01</b>		<b>Wpusty mostowe</b>	<b>215</b>
M 26.01.01	01	Koszt wpustu żeliwnego WM150 mm - odpływ pionowy	
M 26.01.01	51	Montaż wpustów żeliwnych d=150 mm	
<b>M 26.01.02</b>		<b>Sączki dla odwodnienia izolacji</b>	<b>219</b>
M 26.01.02	51	Montaż saczków odwodnienia izolacji - saczki z HDPE, śr. 48mm wraz z podłączeniem do kolektora	
<b>M 26.01.03</b>		<b>Dreny dla odwodnienia izolacji</b>	<b>223</b>
M 26.01.03	52	Wykonanie drenów z kruszywa lakierowanego żywicami syntetycznymi z taśmą	
<b>M 27.01.01</b>		<b>Powłoka izolacyjna bitumiczna - "na zimno"</b>	<b>227</b>
M 27.01.01	51	Wykonanie powłokowej izolacji bitumicznej układanej "na zimno" - powierzchnie pionowe i poziome	

<b>M 27.02.01</b>		<b>Izolacje arkuszowe</b>	<b>233</b>
M 27.02.01	01	Koszt papy zgrzewalnej	
M 27.02.01	51	Wykonanie izolacji z papy zgrzewalnej na betonowych płaszczyznach poziomych - 1 x papa	
<b>M 28.01.01</b>		<b>Balustrady stalowe na obiektach mostowych</b>	<b>255</b>
M 28.01.01	51	Montaż balustrady stalowej "szczeblinkowej" o wys. Balustrady 1,10 m	
M 28.01.01	52	Montaż balustrady stalowej "szczeblinkowej" o wys. Balustrady 1,10 m - dojścia do mostu wraz z wykonaniem fundamentów	
M 28.01.01	71	Wytworzenie balustrady stalowej wraz z zabezpieczeniem antykorozyjnym	
M 28.01.01	71	Wytworzenie balustrady stalowej wraz z zabezpieczeniem antykorozyjnym na dojściach do mostu	
<b>M 28.15.01</b>		<b>Krawężniki kamienne</b>	<b>259</b>
M 28.15.01	02	Zakup krawężników kamiennych 20x20cm z kotwami stalowymi osadzonymi na żywicy	
M 28.15.01	51	Ustawienie krawężników kamiennych na podlewce z mieszanek niskoskurczowych	
<b>M28.16.01</b>	<b>00</b>	<b>Ścieki przykrawężnikowe na moście z polimerobetonowych korytek ściekowych</b>	<b>271</b>
M28.16.01.	51	Ułożenie ścieków przykrawężnikowych na moście z polimerobetonowych korytek ściekowych	
<b>M 29.01.01</b>		<b>Odwodnienie zasypki przyczółka</b>	<b>271</b>
M 29.01.01	11	Wykonanie odwodnienia zasypki przyczółka z użyciem warstwy filtracyjnej z kruszywa łamanego 8/16 w osłonie z geowłókniny z zastosowaniem rury perforowanej PP 125 mm, grubość 30 cm - za płytą przejściową	
<b>M.29.03.01</b>		<b>Zasypka przyczółka</b>	<b>279</b>
M.29.03.01	11	Wykonanie zasypki przyczółka - zasypanie przestrzeni za ścianami przyczółka gruntem piaszczystym	
<b>M.29.03.05</b>		<b>Stożki przyczółków</b>	<b>283</b>
M.29.03.05	01	Wykonanie nasypów stożka przyczółka gruntem piaszczystym, kategoria gruntu II	
<b>M29.05.01</b>		<b>Płyty przejściowe</b>	<b>291</b>
M-29.05.01	11	Wykonanie płyt przejściowych z betonu klasy C25/30	
M-29.05.01	11	Wykonanie wyrównania pod płyty przejściowe z betonu klasy C16/20 o gr. 10cm	
M-29.05.01	97	Wykonanie zbrojenia płyt przejściowych stalą klasy AIII	
<b>M.29.15.01</b>		<b>Umocnienie skarp stożków przyczółków</b>	<b>295</b>
M.29.15.01	11	Wykonanie umocnienia stożków przyczółkowych trylinką wklęsłą	
<b>M 29.30.01</b>		<b>Umocnienie konstrukcjami kamiennymi skarp i dna rzek, kanałów i rowów</b>	<b>299</b>

M 29.30.01	01	Wykonanie narzutu kamiennego z brzegu	
M 29.30.01	11	Wykonanie koszy siatkowo - kamiennych na brzegach rzeki o wymiarach 50x100 cm oraz 100x100cm	
<b>M 30.01.00</b>		<b>Nawierzchnia jezdni obiektów mostowych</b>	<b>303</b>
M 30.01.02	51	Wykonanie nawierzchni z betonu asfaltowego - warstwa wiążąca AC 16W 35/50, gr. 4cm	
M 30.01.02	55	Wykonanie nawierzchni z betonu asfaltowego - warstwa ściernalna AC 11S 50/70, gr. 4cm	
<b>M 30.05.02</b>		<b>Nawierzchnia chodnika z żywic syntetycznych</b>	<b>319</b>
M 30.05.02	53	Wykonanie nawierzchni chodnika z żywicy poliuretanowo - epoksydowej gr. 6mm wraz z przygotowaniem i gruntowaniem powierzchni	
<b>M 30.20.11</b>		<b>Zabezpieczenie antykorozyjne powierzchni betonowych - pokrycie powierzchniowe o grubości powłoki 0,3&lt;d&lt;1 mm</b>	<b>323</b>
M 30.20.11	11	Wykonanie zabezpieczenia pow. Betonowej powłoką o grub. 0,3<d<1mm - dyspersjami polimerowymi	

#### 1.4. Określenia podstawowe

Użyte w STWIORB wymienione poniżej określenia należy rozumieć w każdym przypadku następująco:

**1.4.1. Budowla drogowa** - obiekt budowlany, nie będący budynkiem, stanowiący całość techniczno-użytkową (droga) albo jego część stanowiącą odrębny element konstrukcyjny lub technologiczny (obiekt mostowy, korpus ziemny, węzeł).

**1.4.2. Chodnik** - wyznaczony pas terenu przy jezdni lub odsunięty od jezdni, przeznaczony do ruchu pieszych.

**1.4.3. Długość mostu** - odległość między zewnętrznymi krawędziami pomostu, a w przypadku mostów łukowych z nadsypką - odległość w świetle podstaw sklepienia mierzona w osi jezdni drogowej.

**1.4.4. Droga** - wydzielony pas terenu przeznaczony do ruchu lub postoju pojazdów oraz ruchu pieszych wraz z wszelkimi urządzeniami technicznymi związanymi z prowadzeniem i zabezpieczeniem ruchu.

**1.4.5. Droga tymczasowa (montażowa)** - droga specjalnie przygotowana, przeznaczona do ruchu pojazdów obsługujących zadanie budowlane na czas jego wykonania, przewidziana do usunięcia po jego zakończeniu.

**1.4.6. Dziennik budowy** - zeszyt z ponumerowanymi stronami, opatrzony pieczęcią organu wydającego, wydany zgodnie z obowiązującymi przepisami, stanowiący urzędowy dokument przebiegu robót budowlanych, służący do notowania zdarzeń i okoliczności zachodzących w toku wykonywania robót, rejestrowania dokonywanych odbiorów robót, przekazywania poleceń i innej korespondencji technicznej pomiędzy Inżynierem/ Kierownikiem projektu, Wykonawcą i projektantem.

**1.4.7. Estakada** - obiekt zbudowany nad przeszkodą terenową dla zapewnienia komunikacji drogowej i ruchu pieszego.

**1.4.8. Inżynier/Kierownik projektu/Inspektor Nadzoru** - osoba wymieniona w danych kontraktowych (wyznaczona przez Zamawiającego, o której wyznaczeniu poinformowany jest Wykonawca), odpowiedzialna za nadzorowanie robót i administrowanie kontraktem.

**1.4.9. Jezdnia** - część korony drogi przeznaczona do ruchu pojazdów.

**1.4.10. Kierownik budowy** - osoba wyznaczona przez Wykonawcę, upoważniona do kierowania robotami i do występowania w jego imieniu w sprawach realizacji kontraktu.

**1.4.11. Korona drogi** - jezdnia (jezdnie) z poboczami lub chodnikami, zatokami, pasami awaryjnego postoju i pasami dzielącymi jezdnie.

**1.4.12. Konstrukcja nawierzchni** - układ warstw nawierzchni wraz ze sposobem ich połączenia.

**1.4.13. Konstrukcja nośna (przęsło lub przęsła obiektu mostowego)** - część obiektu oparta na podporach mostowych, tworząca ustrój niosący dla przeniesienia ruchu pojazdów lub pieszych.

**1.4.14. Korpus drogowy** - nasyp lub ta część wykopu, która jest ograniczona koroną drogi i skarpami rowów.

**1.4.15. Koryto** - element uformowany w korpusie drogowym w celu ułożenia w nim konstrukcji nawierzchni.

**1.4.16. Książka obmiarów** - akceptowany przez Inżyniera/Kierownika projektu zeszyt z ponumerowanymi stronami, służący do wpisywania przez Wykonawcę obmiaru dokonywanych robót w formie wyliczeń, szkiców i ew. dodatkowych załączników. Wpisy w książce obmiarów podlegają potwierdzeniu przez Inżyniera/Kierownika projektu.

**1.4.17. Laboratorium** - drogowe lub inne laboratorium badawcze, zaakceptowane przez Zamawiającego, niezbędne do przeprowadzenia wszelkich badań i prób związanych z oceną jakości materiałów oraz robót.

**1.4.18. Materiały** - wszelkie tworzywa niezbędne do wykonania robót, zgodne z dokumentacją projektową i specyfikacjami technicznymi, zaakceptowane przez Inżyniera/ Kierownika projektu.

**1.4.19. Most** - obiekt zbudowany nad przeszkodą wodną dla zapewnienia komunikacji drogowej i ruchu pieszego.

**1.4.20. Nawierzchnia** - warstwa lub zespół warstw służących do przyjmowania i rozkładania obciążeń od ruchu na podłoże gruntowe i zapewniających dogodne warunki dla ruchu.

- a) Warstwa ścieralna - górna warstwa nawierzchni poddana bezpośrednio oddziaływaniu ruchu i czynników atmosferycznych.
- b) Warstwa wiążąca - warstwa znajdująca się między warstwą ścieralną a podbudową, zapewniająca lepsze rozłożenie naprężeń w nawierzchni i przekazywanie ich na podbudowę.
- c) Warstwa wyrównawcza - warstwa służąca do wyrównania nierówności podbudowy lub profilu istniejącej nawierzchni.
- d) Podbudowa - dolna część nawierzchni służąca do przenoszenia obciążeń od ruchu na podłoże. Podbudowa może składać się z podbudowy zasadniczej i podbudowy pomocniczej.
- e) Podbudowa zasadnicza - górna część podbudowy spełniająca funkcje nośne w konstrukcji nawierzchni. Może ona składać się z jednej lub dwóch warstw.
- f) Podbudowa pomocnicza - dolna część podbudowy spełniająca, obok funkcji nośnych, funkcje zabezpieczenia nawierzchni przed działaniem wody, mrozu i przenikaniem cząstek podłoża. Może zawierać warstwę mrozoochronną, odsączającą lub odcinającą.
- g) Warstwa mrozoochronna - warstwa, której głównym zadaniem jest ochrona nawierzchni przed skutkami działania mrozu.
- h) Warstwa odcinająca - warstwa stosowana w celu uniemożliwienia przenikania cząstek drobnego gruntu do warstwy nawierzchni leżącej powyżej.
- i) Warstwa odsączająca - warstwa służąca do odprowadzenia wody przedostającej się do nawierzchni.

**1.4.21. Niweleta** - wysokościowe i geometryczne rozwinięcie na płaszczyźnie pionowego przekroju w osi drogi lub obiektu mostowego.

**1.4.22. Obiekt mostowy** - most, wiadukt, estakada, tunel, kładka dla pieszych i przepust.

**1.4.23. Objazd tymczasowy** - droga specjalnie przygotowana i odpowiednio utrzymana do przeprowadzenia ruchu publicznego na okres budowy.

**1.4.24. Odpowiednia (bliska) zgodność** - zgodność wykonywanych robót z dopuszczonymi tolerancjami, a jeśli przedział tolerancji nie został określony - z przeciętnymi tolerancjami, przyjmowanymi zwyczajowo dla danego rodzaju robót budowlanych.

**1.4.25. Pas drogowy** - wydzielony liniami granicznymi pas terenu przeznaczony do umieszczania w nim drogi i związanych z nią urządzeń oraz drzew i krzewów. Pas drogowy może również obejmować teren przewidziany do rozbudowy drogi i budowy urządzeń chroniących ludzi i środowisko przed uciążliwościami powodowanymi przez ruch na drodze.

**1.4.26. Pobocze** - część korony drogi przeznaczona do chwilowego postoju pojazdów, umieszczenia urządzeń organizacji i bezpieczeństwa ruchu oraz do ruchu pieszych, służąca jednocześnie do bocznego oparcia konstrukcji nawierzchni.

**1.4.27. Podłoże nawierzchni** - grunt rodzimy lub nasypowy, leżący pod nawierzchnią do głębokości przemarzania.

**1.4.28. Podłoże ulepszone nawierzchni** - górna warstwa podłoża, leżąca bezpośrednio pod nawierzchnią, ulepszona w celu umożliwienia przejścia ruchu budowlanego i właściwego wykonania nawierzchni.

**1.4.29. Polecenie Inżyniera/Kierownika projektu** - wszelkie polecenia przekazane Wykonawcy przez Inżyniera/Kierownika projektu, w formie pisemnej, dotyczące sposobu realizacji robót lub innych spraw związanych z prowadzeniem budowy.

**1.4.30. Projektant** - uprawniona osoba prawna lub fizyczna będąca autorem dokumentacji projektowej.

**1.4.31. Przedsięwzięcie budowlane** - kompleksowa realizacja nowego połączenia drogowego lub całkowita modernizacja/przebudowa (zmiana parametrów geometrycznych trasy w planie i przekroju podłużnym) istniejącego połączenia.

**1.4.32. Przepust** - budowla o przekroju poprzecznym zamkniętym, przeznaczona do przeprowadzenia cieków, szlaku wędrowek zwierząt dziko żyjących lub urządzeń technicznych przez korpus drogowy.

**1.4.33. Przeszkoda naturalna** - element środowiska naturalnego, stanowiący utrudnienie w realizacji zadania budowlanego, na przykład dolina, bagno, rzeka, szlak wędrowek dzikich zwierząt itp.

**1.4.34. Przeszkoda sztuczna** - dzieło ludzkie, stanowiące utrudnienie w realizacji zadania budowlanego, na przykład droga, kolej, rurociąg, kanał, ciąg pieszy lub rowerowy itp.

**1.4.35. Przetargowa dokumentacja projektowa** - część dokumentacji projektowej, która wskazuje lokalizację, charakterystykę i wymiary obiektu będącego przedmiotem robót.

**1.4.36. Przyczółek** - skrajna podpora obiektu mostowego. Może składać się z pełnej ściany, słupów lub innych form konstrukcyjnych, np. skrzyń, komór.

**1.4.37. Rekultywacja** - roboty mające na celu uporządkowanie i przywrócenie pierwotnych funkcji terenom naruszonym w czasie realizacji zadania budowlanego.

**1.4.38. Rozpiętość teoretyczna** - odległość między punktami podparcia (łożyskami), przęsła mostowego.

**1.4.39. Szerokość całkowita obiektu (mostu / wiaduktu)** - odległość między zewnętrznymi krawędziami konstrukcji obiektu, mierzona w linii prostopadłej do osi podłużnej, obejmuje całkowitą szerokość konstrukcyjną ustroju niosącego.

**1.4.40. Szerokość użytkowa obiektu** - szerokość jezdni (nawierzchni) przeznaczona dla poszczególnych rodzajów ruchu oraz szerokość chodników mierzona w świetle poręczy mostowych z wyłączeniem konstrukcji przy jezdni dołem oddzielającej ruch kołowy od ruchu pieszego.

**1.4.41. Ślepy kosztorys** - wykaz robót z podaniem ich ilości (przedmiarem) w kolejności technologicznej ich wykonania.

**1.4.42. Teren budowy** - teren udostępniony przez Zamawiającego dla wykonania na nim robót oraz inne miejsca wymienione w kontrakcie jako tworzące część terenu budowy.



**1.4.43. Tunel** - obiekt zagłębiony poniżej poziomu terenu dla zapewnienia komunikacji drogowej i ruchu pieszego.

**1.4.44. Wiadukt** - obiekt zbudowany nad linią kolejową lub inną drogą dla bezkolizyjnego zapewnienia komunikacji drogowej i ruchu pieszego.

**1.4.45. Zadanie budowlane** - część przedsięwzięcia budowlanego, stanowiąca odrębną całość konstrukcyjną lub technologiczną, zdolną do samodzielnego pełnienia funkcji techniczno-użytkowych. Zadanie może polegać na wykonywaniu robót związanych z budową, modernizacją/ przebudową, utrzymaniem oraz ochroną budowli drogowej lub jej elementu.

### **1.5. Ogólne wymagania dotyczące robót**

Wykonawca jest odpowiedzialny za jakość wykonanych robót, bezpieczeństwo wszelkich czynności na terenie budowy, metody użyte przy budowie oraz za ich zgodność z dokumentacją projektową, STWIORB i poleceniami Inżyniera/Kierownika projektu.

#### **1.5.1. Przekazanie terenu budowy**

Zamawiający w terminie określonym w dokumentach kontraktowych przekaże Wykonawcy teren budowy wraz ze wszystkimi wymaganymi uzgodnieniami prawnymi i administracyjnymi, lokalizację i współrzędne punktów głównych trasy oraz reperów, dziennik budowy oraz dwa egzemplarze dokumentacji projektowej i dwa komplety STWIORB. Na Wykonawcy spoczywa odpowiedzialność za ochronę przekazanych mu punktów pomiarowych do chwili odbioru ostatecznego robót. Uszkodzone lub zniszczone znaki geodezyjne Wykonawca odtworzy i utwali na własny koszt.

#### **1.5.2. Dokumentacja projektowa**

Wykaz Dokumentacji Projektowej, która zostanie przekazana Wykonawcy po przyznaniu Kontraktu.  
Wykonawca po przyznaniu Kontraktu otrzyma od Zamawiającego Dokumentacji Projektowej.

#### **1.5.3. Dokumentacja Projektowa sporządzona przez Wykonawcę**

Wykaz Dokumentacji Projektowej, którą Wykonawca opracuje w ramach Ceny Kontraktowej  
Wykonawca we własnym zakresie opracuje niżej wymienione dokumentacje, rysunki oraz uzyska wymagane uzgodnienia i przedstawi do akceptacji Inżynierowi/Inspektorowi Nadzoru:

1. Powykonawczą dokumentację odbiorową (operat kołaudacyjny) w zakresie zgodnym z pkt 8.4.2. – ilość egzemplarzy należy uzgodnić z Inżynierem / Inspektorem Nadzoru
2. Miejsc przeznaczonych na tymczasowy lub stały odkład gruntów uzyskanych z wykopów.
3. Miejsc pozyskania materiałów miejscowych w tym z dokopu.
4. Dróg i dojazdów tymczasowych oraz dla transportu technologicznego.
5. Projekt Organizacji Ruchu na czas prowadzenia Robót.
6. Projekt fundamentów i konstrukcji wsporczych tablic drogowych.
7. Opracowanie projektu technologicznego rozbiórki istniejącego ustroju nośnego adaptacji podpór korpusu, tymczasowe wykopy i nasypy.
8. Opracowanie projektu podwieszenia urządzeń obcych wg dokumentacji projektowej
9. Drobne projekty robocze wyszczególnione w STWiORB
10. Zabezpieczenia ścian wykopów i rozkopów fundamentowych.
11. Geodezyjna inwentaryzacja powykonawcza zawierająca również komplet opracowań geodezyjnych związanych z podziałem i odkupem na rzecz Inwestora części działek sąsiadujących z Inwestycją zgodnie z zakresem wykazany w projekcie budowlanym

Ponadto Wykonawca sporządzi receptury na wykonanie:

- podbudowy oraz warstwy wiążącej z betonu asfaltowego i ścieralnej
- mieszanek betonowych dla poszczególnych klas betonu.

Dokumentacja Projektowa sporządzona przez Wykonawcę powinna zawierać uzgodnienia z Właścicielami terenów przeznaczonych do tymczasowego lub stałego zajęcia oraz stosownymi instytucjami zajmującymi się ochroną środowiska naturalnego. W/w Dokumentację Projektową Wykonawca przedstawi Inżynierowi/Inspektorowi Nadzoru do akceptacji przed rozpoczęciem robót określonych Kontraktem. Jeżeli w trakcie wykonywania Robót okaże się koniecznym uzupełnienie Rysunków, Wykonawca sporządzi brakujące rysunki i/lub Specyfikacje niezbędne do właściwego wykonania Robót na własny koszt w ilości egzemplarzy uzgodnionych z Inspektorem Nadzoru i przedłoży je Inżynierowi/Inspektorowi Nadzoru do zatwierdzenia.

#### **1.5.2.1. Rysunki przedłożone przez Wykonawcę.**

Dodatkowo do Specyfikacji, Rysunków i innych informacji zawartych w Kontrakcie, Wykonawca winien dostarczyć wszelkie rysunki, odnośne zezwolenia oraz inne dane niezbędne do wykonania robót i spełnienia wymagań wyszczególnionych w Kontrakcie. Wykonawca informacje te może dostarczać sukcesywnie w częściach z tym, że każda dostarczona część musi być kompletna na tyle by umożliwić jej ocenę i akceptację przez Kierownictwo oddzielnie jako część całej pracy projektowej.

#### **1.5.2.2. Rysunki zaakceptowane przez Inżyniera/Inspektora Nadzoru.**

Inżynier/Inspektor Nadzoru winien wnieść uwagi i/lub zastrzeżenia dotyczące rysunków, dokumentacji i danych przedłożonych przez Wykonawcę w ciągu 28 dni od ich przedłożenia, a uwagi te i/lub zastrzeżenia winny być uważane za przyjęte przez Wykonawcę o ile nie oprotestuje ich pisemnie w ciągu 7-miu dni od ich otrzymania. Przed przedłożeniem rysunków, dokumentów i danych Wykonawca winien skonsultować się z Inżynierem/Inspektorem Nadzoru. O wymogu takiej konsultacji należy poinformować z 7-mio dniowym wyprzedzeniem i jeżeli konsultacji takiej zażyczy sobie Inżynier/Inspektor Nadzoru wówczas Wykonawca winien dostarczyć rysunki w podanej liczbie egzemplarzy na 7 dni przed datą tych konsultacji.

#### **1.5.2.3. Rysunki powykonawcze.**

Wykonawca winien bez zwłoki wnieść poprawki do dokumentacji i rysunków przedłożonych Inżynierowi/Inspektorowi Nadzoru w związku z modyfikacjami dokonanymi w trakcie wykonywania Robót. Wykonawca winien dostarczyć Inżynierowi/Inspektorowi Nadzoru rysunki powykonawcze w jasnej łątwiej do zrozumienia formie w ilościach egzemplarzy uzgodnionych z Inspektorem Nadzoru dla każdego wykonanego odcinka Robót.

#### **1.5.4. Zgodność robót z dokumentacją projektową i STWIORB**

Dokumentacja projektowa, STWIORB i wszystkie dodatkowe dokumenty przekazane Wykonawcy przez Inżyniera/Kierownika projektu stanowią część umowy, a wymagania określone w choćby jednym z nich są obowiązujące dla Wykonawcy tak jakby zawarte były w całej dokumentacji. W przypadku rozbieżności w ustaleniach poszczególnych dokumentów obowiązuje kolejność ich ważności wymieniona w „Szczegółowych Warunkach Kontraktu”. Wykonawca nie może wykorzystywać błędów lub opuszczeń w dokumentach kontraktowych, a o ich wykryciu winien natychmiast powiadomić Inżyniera/Kierownika projektu, który podejmie decyzję o wprowadzeniu odpowiednich zmian i poprawek. W przypadku rozbieżności, wymiary podane na piśmie są ważniejsze od wymiarów określonych na podstawie odczytu ze skali rysunku. Wszystkie wykonane roboty i dostarczone materiały będą zgodne z dokumentacją projektową i STWIORB. Dane określone w dokumentacji projektowej i w STWIORB będą uważane za wartości docelowe, od których dopuszczalne są odchylenia w ramach określonego przedziału tolerancji.

Cechy materiałów i elementów budowli muszą wykazywać zgodność z określonymi wymaganiami, a rozrzuty tych cech nie mogą przekraczać dopuszczalnego przedziału tolerancji. W przypadku, gdy materiały lub roboty nie będą w pełni zgodne z dokumentacją projektową lub STWIORB i wpłynię to na niezadowalającą jakość elementu budowli, to takie materiały zostaną zastąpione innymi, a elementy budowli rozebrane i wykonane ponownie na koszt Wykonawcy.

#### **1.5.5. Pomiary kontrolne**

Wykonawca musi wykonać pomiary geometryczne istniejących elementów przed wykonaniem poszczególnych robót.

#### **1.5.6. Zabezpieczenie terenu budowy**

Wykonawca jest zobowiązany do utrzymania ruchu publicznego oraz utrzymania istniejących obiektów (jezdnie, ścieżki rowerowe, ciągi piesze, znaki drogowe, bariery ochronne, urządzenia odwodnienia itp.) na terenie budowy, w okresie trwania realizacji kontraktu, aż do zakończenia i odbioru ostatecznego robót. Przed przystąpieniem do robót Wykonawca przedstawi Inżynierowi/Kierownikowi projektu do zatwierdzenia projekt, zabezpieczenia robót w okresie trwania budowy. W zależności od potrzeb i postępu robót projekt organizacji ruchu opracowany przez Jednostkę Projektową powinien być na bieżąco aktualizowany przez Wykonawcę. Każda zmiana, w stosunku do zatwierdzonego projektu organizacji ruchu, wymaga każdorazowo ponownego zatwierdzenia projektu. W czasie wykonywania robót Wykonawca dostarczy, zainstaluje i będzie obsługiwał wszystkie tymczasowe urządzenia zabezpieczające w tym: zapory, światła ostrzegawcze, sygnały, itp., zapewniając w ten sposób bezpieczeństwo pojazdów i pieszych. Wykonawca zapewni stałe warunki widoczności w dzień i w nocy tych zapór i znaków, dla których jest to nieodzowne ze względów bezpieczeństwa. Wszystkie znaki, zapory i inne urządzenia zabezpieczające będą zaakceptowane przez Inżyniera/Kierownika projektu.

Fakt przystąpienia do robót Wykonawca obwieści publicznie przed ich rozpoczęciem w sposób uzgodniony z Inżynierem/Kierownikiem projektu oraz przez umieszczenie, w miejscach i ilościach określonych przez Inżyniera/Kierownika projektu, tablic informacyjnych, których treść będzie zatwierdzona przez Inżyniera/Kierownika projektu. Tablice informacyjne będą utrzymywane przez Wykonawcę w dobrym stanie przez cały okres realizacji robót.

Koszt zabezpieczenia terenu budowy nie podlega odrębnej zapłacie i przyjmuje się, że jest włączony w cenę kontraktową. Wykonawca jest zobowiązany do zabezpieczenia terenu budowy w okresie trwania realizacji kontraktu aż do zakończenia i odbioru ostatecznego robót.

Wykonawca dostarczy, zainstaluje i będzie utrzymywać tymczasowe urządzenia zabezpieczające, w tym: ogrodzenia, poręcze, oświetlenie, sygnały i znaki ostrzegawcze oraz wszelkie inne środki niezbędne do ochrony robót, wygody społeczności i innych. W miejscach przylegających do dróg otwartych dla ruchu, Wykonawca ogrodzi lub wyraźnie oznakuje teren budowy, w sposób uzgodniony z Inżynierem/Kierownikiem projektu. Wjazdy i wyjazdy z terenu budowy przeznaczone dla pojazdów i maszyn pracujących przy realizacji robót, Wykonawca odpowiednio oznakuje w sposób uzgodniony z Inżynierem/Kierownikiem projektu. Dojazdy do działek zlokalizowanych w pobliżu placu budowy winny być utrzymane przez Wykonawcę na jego koszt przez cały czas budowy.

Fakt przystąpienia do robót Wykonawca obwieści publicznie przed ich rozpoczęciem w sposób uzgodniony z Inżynierem/Kierownikiem projektu oraz przez umieszczenie, w miejscach i ilościach określonych przez Inżyniera/Kierownika projektu, tablic informacyjnych, których treść będzie zatwierdzona przez Inżyniera/Kierownika projektu.

Tablice informacyjne będą utrzymywane przez Wykonawcę w dobrym stanie przez cały okres realizacji robót. Koszt zabezpieczenia terenu budowy nie podlega odrębnej zapłacie i przyjmuje się, że jest włączony w cenę kontraktową.

#### **1.5.7. Ochrona środowiska w czasie wykonywania robót**

Wykonawca ma obowiązek znać i stosować w czasie prowadzenia robót wszelkie przepisy dotyczące ochrony środowiska naturalnego. W okresie trwania budowy i wykańczania robót Wykonawca będzie:

- a) utrzymywać teren budowy i wykopy w stanie bez wody stojącej,
- b) podejmować wszelkie uzasadnione kroki mające na celu stosowanie się do przepisów i norm dotyczących ochrony środowiska na terenie i wokół terenu budowy oraz będzie unikać uszkodzeń lub uciążliwości dla osób lub dóbr publicznych i innych, a wynikających z nadmiernego hałasu, wibracji, zanieczyszczenia lub innych przyczyn powstałych w następstwie jego sposobu działania.

Stosując się do tych wymagań będzie miał szczególny wzgląd na:

- 1) lokalizację baz, warsztatów, magazynów, składowisk, ukopów i dróg dojazdowych,
- 2) środki ostrożności i zabezpieczenia przed:
  - a) zanieczyszczeniem zbiorników i cieków wodnych pyłami lub substancjami toksycznymi,
  - b) zanieczyszczeniem powietrza pyłami i gazami,
  - c) możliwością powstania pożaru.

#### **1.5.8. Ochrona przeciwpożarowa**

Wykonawca będzie przestrzegać przepisy ochrony przeciwpożarowej. Wykonawca będzie utrzymywać, wymagany na podstawie odpowiednich przepisów sprawny sprzęt przeciwpożarowy, na terenie baz produkcyjnych, w pomieszczeniach biurowych, mieszkalnych, magazynach oraz w maszynach i pojazdach. Materiały łatwopalne będą składowane w sposób zgodny z odpowiednimi przepisami i zabezpieczone przed dostępem osób trzecich. Wykonawca będzie odpowiedzialny za wszelkie straty spowodowane pożarem wywołanym jako rezultat realizacji robót albo przez personel Wykonawcy.

#### **1.5.9. Materiały szkodliwe dla otoczenia**

Materiały, które w sposób trwały są szkodliwe dla otoczenia, nie będą dopuszczone do użycia. Nie dopuszcza się użycia materiałów wywołujących szkodliwe promieniowanie o stężeniu większym od dopuszczalnego, określonego odpowiednimi przepisami.

Wszelkie materiały odpadowe użyte do robót będą miały aprobatę techniczną wydaną przez uprawnioną jednostkę, jednoznacznie określającą brak szkodliwego oddziaływania tych materiałów na środowisko.

Materiały, które są szkodliwe dla otoczenia tylko w czasie robót, a po zakończeniu robót ich szkodliwość zanika (np. materiały pyliste) mogą być użyte pod warunkiem przestrzegania wymagań technologicznych w budowaniu. Jeżeli wymagają tego odpowiednie przepisy Wykonawca powinien otrzymać zgodę na użycie tych materiałów od właściwych organów administracji państwowej. Jeżeli Wykonawca użył materiałów szkodliwych dla otoczenia zgodnie ze specyfikacjami, a ich użycie spowodowało jakiegokolwiek zagrożenie środowiska, to konsekwencje tego poniesie Zamawiający.

#### **1.5.10. Ochrona własności publicznej i prywatnej**

Wykonawca odpowiada za ochronę instalacji na powierzchni ziemi i za urządzenia podziemne, takie jak rurociągi, kable itp. oraz uzyska od odpowiednich władz będących właścicielami tych urządzeń potwierdzenie informacji dostarczonych mu przez Zamawiającego w ramach planu ich lokalizacji. Wykonawca zapewni właściwe oznaczenie i zabezpieczenie przed uszkodzeniem tych instalacji i urządzeń w czasie trwania budowy.

Wykonawca zobowiązany jest umieścić w swoim harmonogramie rezerwę czasową dla wszelkiego rodzaju robót, które mają być wykonane w zakresie przełożenia instalacji i urządzeń podziemnych na terenie budowy i powiadomić Inżyniera/Kierownika projektu i władze lokalne o zamiarze rozpoczęcia robót. O fakcie przypadkowego uszkodzenia tych instalacji Wykonawca bezzwłocznie powiadomi Inżyniera/Kierownika projektu i zainteresowane władze oraz będzie z nimi współpracował dostarczając wszelkiej pomocy potrzebnej przy dokonywaniu napraw. Wykonawca będzie odpowiadać za wszelkie spowodowane przez jego działania uszkodzenia instalacji na powierzchni ziemi i urządzeń podziemnych wykazanych w dokumentach dostarczonych mu przez Zamawiającego.

Jeżeli teren budowy przylega do terenów z zabudową mieszkaniową, Wykonawca będzie realizować roboty w sposób powodujący minimalne niedogodności dla mieszkańców. Wykonawca odpowiada za wszelkie uszkodzenia zabudowy mieszkaniowej w sąsiedztwie budowy, spowodowane jego działalnością. Inżynier/Kierownik projektu będzie na bieżąco informowany o wszystkich umowach zawartych pomiędzy Wykonawcą a właścicielami nieruchomości i dotyczących korzystania z własności i dróg wewnętrznych. Jednakże, ani Inżynier/Kierownik projektu ani Zamawiający nie będzie ingerował w takie porozumienia, o ile nie będą one sprzeczne z postanowieniami zawartymi w warunkach umowy.

#### **1.5.11. Ograniczenie obciążeń osi pojazdów**

Wykonawca będzie stosować się do ustawowych ograniczeń nacisków osi na drogach publicznych przy transporcie materiałów i wyposażenia na i z terenu robót. Wykonawca uzyska wszelkie niezbędne zezwolenia i uzgodnienia od właściwych władz co do przewozu nietypowych wagowo ładunków (ponadnormatywnych) i o każdym takim przewozie będzie powiadamiał Inżyniera/Kierownika projektu. Inżynier/Kierownik projektu może polecić, aby pojazdy nie spełniające tych warunków zostały usunięte z terenu budowy. Pojazdy powodujące nadmierne obciążenie osiowe nie będą dopuszczone na świeżo ukończony fragment budowy w obrębie terenu budowy i Wykonawca będzie odpowiadał za naprawę wszelkich robót w ten sposób uszkodzonych, zgodnie z poleceniami Inżyniera/Kierownika projektu.

#### **1.5.12. Bezpieczeństwo i higiena pracy**

Podczas realizacji robót Wykonawca będzie przestrzegać przepisów dotyczących bezpieczeństwa i higieny pracy. W szczególności Wykonawca ma obowiązek zadbać, aby personel nie wykonywał pracy w warunkach niebezpiecznych, szkodliwych dla zdrowia oraz nie spełniających odpowiednich wymagań sanitarnych. Wykonawca zapewni i będzie utrzymywał wszelkie urządzenia zabezpieczające, socjalne oraz sprzęt i odpowiednią odzież dla ochrony życia i zdrowia osób zatrudnionych na budowie oraz dla zapewnienia bezpieczeństwa publicznego.

Uznaje się, że wszelkie koszty związane z wypełnieniem wymagań określonych powyżej nie podlegają odrębnej zapłacie i są uwzględnione w cenie kontraktowej. Na Wykonawcy spoczywa obowiązek sporządzenia Planu Bezpieczeństwa i Ochrony Zdrowia (BIOZ). Zakres i forma BIOZ powinna być zgodna z ustawą Prawo Budowlane (Art. 21a) oraz Rozporządzeniem Ministra Infrastruktury z dn. 27.08.2002 i z dn.06.02. 2003. BIOZ podlega zatwierdzeniu przez Inżyniera.

#### **1.5.13. Ochrona i utrzymanie robót**

Wykonawca będzie odpowiadał za ochronę robót i za wszelkie materiały i urządzenia używane do robót od daty rozpoczęcia do daty wydania potwierdzenia zakończenia robót przez Inżyniera/Kierownika projektu. Wykonawca będzie utrzymywać roboty do czasu odbioru ostatecznego. Utrzymanie powinno być prowadzone w taki sposób, aby budowla drogowa lub jej elementy były w zadowalającym stanie przez cały czas, do momentu odbioru ostatecznego.

Jeśli Wykonawca w jakimkolwiek czasie zaniedba utrzymanie, to na polecenie Inżyniera/Kierownika projektu powinien rozpocząć roboty utrzymaniowe nie później niż w 24 godziny po otrzymaniu tego polecenia.

#### **1.5.14. Stosowanie się do prawa i innych przepisów**

Wykonawca zobowiązany jest znać wszystkie zarządzenia wydane przez władze centralne i miejscowe oraz inne przepisy, regulaminy i wytyczne, które są w jakikolwiek sposób związane z wykonywanymi robotami i będzie w pełni odpowiedzialny za przestrzeganie tych postanowień podczas prowadzenia robót.

Wykonawca będzie przestrzegać praw patentowych i będzie w pełni odpowiedzialny za wypełnienie wszelkich wymagań prawnych odnośnie znaków firmowych, nazw lub innych chronionych praw w odniesieniu do sprzętu, materiałów lub urządzeń użytych lub związanych z wykonywaniem robót i w sposób ciągły będzie informować Inżyniera/Kierownika projektu o swoich działaniach, przedstawiając kopie zezwoleń i inne odnośne dokumenty. Wszelkie straty, koszty postępowania, obciążenia i wydatki wynikłe z lub związane z naruszeniem jakichkolwiek praw patentowych pokryje Wykonawca, z wyjątkiem przypadków, kiedy takie naruszenie wyniknie z wykonania projektu lub specyfikacji dostarczonej przez Inżyniera/Kierownika projektu.

#### **1.5.15. Równoważność norm i zbiorów przepisów prawnych**

Gdziekolwiek w dokumentach kontraktowych powołane są konkretne normy i przepisy, które spełniać mają materiały, sprzęt i inne towary oraz wykonane i zbadane roboty, będą obowiązywać postanowienia najnowszego wydania lub poprawionego wydania powołanych norm i przepisów o ile w warunkach kontraktu nie postanowiono inaczej. W przypadku gdy powołane normy i przepisy są państwowe lub odnoszą się do konkretnego kraju lub regionu, mogą być również stosowane inne odpowiednie normy zapewniające równy lub wyższy poziom wykonania niż powołane normy lub przepisy, pod warunkiem ich sprawdzenia i pisemnego zatwierdzenia przez Inżyniera/Kierownika projektu. Różnice pomiędzy powołanymi normami a ich proponowanymi zamiennikami muszą być dokładnie opisane przez Wykonawcę i przedłożone Inżynierowi/Kierownikowi projektu do zatwierdzenia.

Należy stosować następującą kolejność obowiązywania norm polskich i europejskich zgodnie z Artykułem 30 – Ustawy z dnia 29 stycznia 2004r. Prawo zamówień publicznych (tekst jednolity Dz.U. z 2006r, Nr 164 poz. 1163 ze zmianami):

**Art. 30. 1.** Zamawiający opisuje przedmiot zamówienia za pomocą cech technicznych i jakościowych, z zachowaniem Polskich Norm przenoszących normy europejskie lub norm innych państw członkowskich Europejskiego Obszaru Gospodarczego przenoszących te normy.

2. W przypadku braku Polskich Norm przenoszących normy europejskie lub norm innych państw członkowskich Europejskiego Obszaru Gospodarczego przenoszących te normy uwzględnia się w kolejności:

- a. europejskie aprobaty techniczne;
- b. wspólne specyfikacje techniczne;
- c. normy międzynarodowe;
- d. inne techniczne systemy odniesienia ustanowione przez europejskie organy normalizacyjne.

3. W przypadku braku Polskich Norm przenoszących normy europejskie lub norm innych państw członkowskich Europejskiego Obszaru Gospodarczego przenoszących te normy oraz aprobat, specyfikacji, norm i systemów, o których mowa w ust. 2, uwzględnia się w kolejności:

- a. Polskie Normy;
- b. polskie aprobaty techniczne;
- c. polskie specyfikacje techniczne.

4. Opisując przedmiot zamówienia za pomocą norm, aprobat, specyfikacji technicznych i systemów odniesienia, o których mowa w ust. 1-3, zamawiający jest obowiązany wskazać, że dopuszcza rozwiązania równoważne opisywanym.

5. Wykonawca, który powołuje się na rozwiązania równoważne opisywanym przez zamawiającego, jest obowiązany wykazać, że oferowane przez niego dostawy, usługi lub roboty budowlane spełniają wymagania określone przez zamawiającego.

6. Zamawiający może odstąpić od opisywania przedmiotu zamówienia z uwzględnieniem przepisów ust. 1-3, jeżeli zapewni dokładny opis przedmiotu zamówienia poprzez wskazanie wymagań funkcjonalnych. Wymagania te mogą obejmować opis oddziaływania na środowisko.

7. Do opisu przedmiotu zamówienia stosuje się nazwy i kody określone we Wspólnym Słowniku Zamówień.

#### **1.5.16. Wykopaliska**

Wszelkie wykopaliska, monety, przedmioty wartościowe, budowle oraz inne pozostałości o znaczeniu geologicznym lub archeologicznym odkryte na terenie budowy będą uważane za własność Zamawiającego. Wykonawca zobowiązany jest powiadomić Inżyniera/Kierownika projektu i postępować zgodnie z jego poleceniami. Jeżeli w wyniku tych poleceń Wykonawca poniesie koszty i/lub wystąpią opóźnienia w robotach, Inżynier/ Kierownik projektu po uzgodnieniu z Zamawiającym i Wykonawcą ustali wydłużenie czasu wykonania robót i/lub wysokość kwoty, o którą należy zwiększyć cenę kontraktową.

## **2. 0. MATERIAŁY**

### **2.1. Źródła uzyskania materiałów**

Co najmniej na trzy tygodnie przed zaplanowanym wykorzystaniem jakichkolwiek materiałów przeznaczonych do robót, Wykonawca przedstawi Inżynierowi/Kierownikowi projektu do zatwierdzenia, szczegółowe informacje dotyczące proponowanego źródła wytwarzania, zamawiania lub wydobywania tych materiałów jak również odpowiednie świadectwa badań laboratoryjnych oraz próbki materiałów.

Zatwierdzenie partii materiałów z danego źródła nie oznacza automatycznie, że wszelkie materiały z danego źródła uzyskają zatwierdzenie. Wykonawca zobowiązany jest do prowadzenia badań w celu wykazania, że materiały uzyskane z dopuszczonego źródła w sposób ciągły spełniają wymagania STWIORB w czasie realizacji robót.

### **2.2. Pozyskiwanie materiałów miejscowych**

Wykonawca odpowiada za uzyskanie pozwoleń od właścicieli i odnośnych władz na pozyskanie materiałów ze źródeł miejscowych włączając w to źródła wskazane przez Zamawiającego i jest zobowiązany dostarczyć Inżynierowi/Kierownikowi projektu wymagane dokumenty przed rozpoczęciem eksploatacji źródła. Wykonawca przedstawi Inżynierowi/Kierownikowi projektu do zatwierdzenia dokumentację zawierającą raporty z badań terenowych i laboratoryjnych oraz proponowaną przez siebie metodę wydobywania i selekcji, uwzględniając aktualne decyzje o eksploatacji, organów administracji państwowej i samorządowej.

Wykonawca ponosi odpowiedzialność za spełnienie wymagań ilościowych i jakościowych materiałów pochodzących ze źródeł miejscowych. Wykonawca ponosi wszystkie koszty, z tytułu wydobywania materiałów, dzierżawy i inne jakie okażą się potrzebne w związku z dostarczeniem materiałów do robót. Humus i nadkład czasowo zdjęte z terenu wykopów, dokopów i miejsc pozyskania materiałów miejscowych będą formowane w hałdy i wykorzystane przy zasypce i rekultywacji terenu po ukończeniu robót.

Wszystkie odpowiednie materiały pozyskane z wykopów na terenie budowy lub z innych miejsc wskazanych w dokumentach umowy będą wykorzystane do robót lub odwiezione na odkład odpowiednio do wymagań umowy lub wskazań Inżyniera/Kierownika projektu. Wykonawca nie będzie prowadzić żadnych wykopów w obrębie terenu budowy poza tymi, które zostały wyszczególnione w dokumentach umowy, chyba, że uzyska na to pisemną zgodę Inżyniera/Kierownika projektu. Eksploatacja źródeł materiałów będzie zgodna z wszelkimi regulacjami prawnymi obowiązującymi na danym obszarze.

### **2.3. Materiały nie odpowiadające wymaganiom**

Materiały nie odpowiadające wymaganiom zostaną przez Wykonawcę wywiezione z terenu budowy i złożone w miejscu wskazanym przez Inżyniera/Kierownika projektu. Jeśli Inżynier/Kierownik projektu zezwoli Wykonawcy na użycie tych materiałów do innych robót, niż te, dla których zostały zakupione, to koszt tych materiałów zostanie odpowiednio przewartościowany (skorygowany) przez Inżyniera/Kierownika projektu.

Każdy rodzaj robót, w którym znajdują się nie zbadane i nie zaakceptowane materiały, Wykonawca wykonuje na własne ryzyko, licząc się z jego nieprzyjęciem, usunięciem i niezapłaceniem

### **2.4. Wariantowe stosowanie materiałów**

Jeśli dokumentacja projektowa lub STWIORB przewidują możliwość wariantowego zastosowania rodzaju materiału w wykonywanych robotach, Wykonawca powiadomi Inżyniera/Kierownika projektu o swoim zamiarze co najmniej 3 tygodnie przed użyciem tego materiału, albo w okresie dłuższym, jeśli będzie to potrzebne z uwagi na wykonanie badań wymaganych przez Inżyniera/Kierownika projektu. Wybrany i zaakceptowany rodzaj materiału nie może być później zmieniany bez zgody Inżyniera/Kierownika projektu.

### **2.5. Przechowywanie i składowanie materiałów**

Wykonawca zapewni, aby tymczasowo składowane materiały, do czasu gdy będą one użyte do robót, były zabezpieczone przed zanieczyszczeniami, zachowały swoją jakość i właściwości i były dostępne do kontroli przez Inżyniera/Kierownika projektu.

Miejsca czasowego składowania materiałów będą zlokalizowane w obrębie terenu budowy w miejscach uzgodnionych z Inżynierem/Kierownikiem projektu lub poza terenem budowy w miejscach zorganizowanych przez Wykonawcę i zaakceptowanych przez Inżyniera/Kierownika projektu.

### **2.6. Inspekcja wytwórni materiałów**

Wytwórnice materiałów mogą być okresowo kontrolowane przez Inżyniera/ Kierownika projektu w celu sprawdzenia zgodności stosowanych metod produkcji z wymaganiami. Próbkę materiałów mogą być pobierane w celu sprawdzenia ich właściwości.

Wyniki tych kontroli będą stanowić podstawę do akceptacji określonej partii materiałów pod względem jakości. W przypadku, gdy Inżynier/Kierownik projektu będzie przeprowadzał inspekcję wytwórni, muszą być spełnione następujące warunki:

- a) Inżynier/Kierownik projektu będzie miał zapewnioną współpracę i pomoc Wykonawcy oraz producenta materiałów w czasie przeprowadzania inspekcji,
- b) Inżynier/Kierownik projektu będzie miał wolny dostęp, w dowolnym czasie, do tych części wytwórni, gdzie odbywa się produkcja materiałów przeznaczonych do realizacji robót,
- c) Jeżeli produkcja odbywa się w miejscu nie należącym do Wykonawcy, Wykonawca uzyska dla Inżyniera/Kierownika projektu zezwolenie dla przeprowadzenia inspekcji i badań w tych miejscach.

### **2.7. Materiały z rozbiórki**

Wszystkie materiały stanowiące wartość użytkową pochodzące z rozbiórki stają się własnością Zamawiającego. Dokładną listę materiałów Wykonawca ustali z Zamawiającym. Materiały te należy przetransportować do Bazy Rejonu w Nisku (odległość ok. 45km).

Materiały, które nie stanowią wartości użytkowej, Wykonawca na wniosek Inwestora zobowiązany jest zagospodarować w swoim zakresie. Wykonawca winien wywieźć je w miejsce przez siebie wyszukane, zaakceptowane przez Zamawiającego. W przypadku gdy wykonawca pozbywa się materiałów z rozbiórki, to miejsce wywozu powinno być potwierdzone przez przedstawiciela prawnie funkcjonującego wysypiska lub firmy zajmującej się utylizacją odpadów przemysłowych.

### **3.0. SPRZĘT**

Wykonawca jest zobowiązany do używania jedynie takiego sprzętu, który nie spowoduje niekorzystnego wpływu na jakość wykonywanych robót. Sprzęt używany do robót powinien być zgodny z ofertą Wykonawcy i powinien odpowiadać pod względem typów i ilości wskazaniom zawartym w STWIORB , PZJ lub projekcie organizacji robót, zaakceptowanym przez Inżyniera/Kierownika projektu; w przypadku braku ustaleń w wymienionych wyżej dokumentach, sprzęt powinien być uzgodniony i zaakceptowany przez Inżyniera/Kierownika projektu.

Liczba i wydajność sprzętu powinny gwarantować przeprowadzenie robót, zgodnie z zasadami określonymi w dokumentacji projektowej, STWIORB i wskazaniach Inżyniera/ Kierownika projektu. Sprzęt będący własnością Wykonawcy lub wynajęty do wykonania robót ma być utrzymywany w dobrym stanie i gotowości do pracy. Powinien być zgodny z normami ochrony środowiska i przepisami dotyczącymi jego użytkowania. Wykonawca dostarczy Inżynierowi/Kierownikowi projektu kopie dokumentów potwierdzających dopuszczenie sprzętu do użytkowania i badań okresowych, tam gdzie jest to wymagane przepisami. Wykonawca będzie konserwować sprzęt jak również naprawiać lub wymieniać sprzęt niesprawny. Jeżeli dokumentacja projektowa lub STWIORB przewidują możliwość wariantowego użycia sprzętu przy wykonywanych robotach, Wykonawca powiadomi Inżyniera/ Kierownika projektu o swoim zamiarze wyboru i uzyska jego akceptację przed użyciem sprzętu. Wybrany sprzęt, po akceptacji Inżyniera/Kierownika projektu, nie może być później zmieniany bez jego zgody. Jakikolwiek sprzęt, maszyny, urządzenia i narzędzia nie gwarantujące zachowania warunków umowy, zostaną przez Inżyniera/Kierownika projektu zdyskwalifikowane i nie dopuszczone do robót.

### **4.0. TRANSPORT**

Wykonawca jest zobowiązany do stosowania jedynie takich środków transportu, które nie wpłyną niekorzystnie na jakość wykonywanych robót i właściwości przewożonych materiałów. Liczba środków transportu powinna zapewniać prowadzenie robót zgodnie z zasadami określonymi w dokumentacji projektowej, STWIORB i wskazaniach Inżyniera/ Kierownika projektu, w terminie przewidzianym umową. Przy ruchu na drogach publicznych pojazdy będą spełniać wymagania dotyczące przepisów ruchu drogowego w odniesieniu do dopuszczalnych nacisków na oś i innych parametrów technicznych.

Środki transportu nie spełniające tych warunków mogą być dopuszczone przez Inżyniera/Kierownika projektu, pod warunkiem przywrócenia stanu pierwotnego użytkowanych odcinków dróg na koszt Wykonawcy. Wykonawca będzie usuwać na bieżąco, na własny koszt, wszelkie zanieczyszczenia, uszkodzenia spowodowane jego pojazdami na drogach publicznych oraz dojazdach do terenu budowy.

### **5.0. WYKONANIE ROBÓT**

Wykonawca jest odpowiedzialny za prowadzenie robót zgodnie z warunkami umowy oraz za jakość zastosowanych materiałów i wykonywanych robót, za ich zgodność z dokumentacją projektową, wymaganiami STWIORB , PZJ, projektem organizacji robót opracowanym przez Wykonawcę oraz poleceniami Inżyniera/Kierownika projektu.

Wykonawca jest odpowiedzialny za stosowane metody wykonywania robót. Wykonawca jest odpowiedzialny za dokładne wytyczenie w planie i wyznaczenie wysokości wszystkich elementów robót zgodnie z wymiarami i rzędnymi określonymi w dokumentacji projektowej lub przekazanymi na piśmie przez Inżyniera/Kierownika projektu.

Błędy popełnione przez Wykonawcę w wytyczeniu i wyznaczaniu robót zostaną, usunięte przez Wykonawcę na własny koszt, z wyjątkiem, kiedy dany błąd okaże się skutkiem błędu zawartego w danych dostarczonych Wykonawcy na piśmie przez Inżyniera/ Kierownika projektu. Sprawdzenie wytyczenia robót lub wyznaczenia wysokości przez Inżyniera/ Kierownika projektu nie zwalnia Wykonawcy od odpowiedzialności za ich dokładność. Decyzje Inżyniera/Kierownika projektu dotyczące akceptacji lub odrzucenia materiałów i elementów robót będą oparte na wymaganiach określonych w dokumentach umowy, dokumentacji projektowej i w STWIORB , a także w normach i wytycznych. Przy podejmowaniu decyzji Inżynier/Kierownik projektu uwzględni wyniki badań materiałów i robót, rozrzuty normalnie występujące przy produkcji i przy badaniach materiałów, doświadczenia z przeszłości, wyniki badań naukowych oraz inne czynniki wpływające na rozważaną kwestię. Polecenia Inżyniera/Kierownika projektu powinny być wykonywane przez Wykonawcę w czasie określonym przez Inżyniera/Kierownika projektu, pod groźbą zatrzymania robót. Skutki finansowe z tego tytułu poniesie Wykonawca. Inżynier/Inspektor Nadzoru podejmie decyzje we wszystkich sprawach związanych z jakością robót, oceną jakości stosowanych materiałów i postępem robót, a także we wszystkich sprawach związanych z interpretacją Dokumentacji Projektowej i STWIORB oraz dotyczących akceptacji wypełnienia warunków Kontraktu przez Wykonawcę.

Inżynier/Inspektor Nadzoru jest upoważniony do kontroli wszystkich robót oraz materiałów dostarczonych na budowę lub na jej terenie produkowanych, włączając w to przygotowanie i produkcję materiałów. Inżynier/Inspektora Nadzoru powiadomi Wykonawcę o wykrytych wadach i odrzuci wszystkie materiały i roboty, które nie spełniają wymagań jakościowych. Wykonawca będzie prowadził roboty w systemie dwuzmianowym. Wykonawca powinien zapewnić odpowiedni potencjał sprzętowy, a także wykwalifikowaną kadrę techniczną oraz zespoły robocze do realizacji kontraktu w tym systemie.

Wykonawca jest zobowiązany do wykonania i utrzymania przez cały okres realizacji robót (w ramach ceny ryczałtowej) kładki technologicznej dla ruchu pieszych – wraz z wyznaczeniem i wygradzeniem na terenie placu budowy pasa ruchu pieszego, zabezpieczonego przed wystąpieniem nieszczęśliwego wypadku – za wystąpienie wypadku z winy nieprawidłowego zabezpieczenia ciągu pieszego i kładki technologicznej odpowiada Wykonawca robót. Wykonawca zobowiązany jest do wykonania oraz rozbiórki tymczasowych i dojazdowych dróg technologicznych dla rozebrania konstrukcji nośnej wraz z rozbiórką i adaptacją korpusów przyczółków wraz z wykonaniem wykopów jak również nasypów. Wykonawca zobowiązany jest do wykonania i rozbiórki tymczasowego podwieszenia urządzeń obcych w zakresie:

- demontaż urządzeń obcych
- wykonane konstrukcji nośnej pod urządzenia obce
- przeniesienie urządzeń na tymczasową konstrukcję
- przeniesienie urządzeń na przebudowany mostu
- rozbiórka konstrukcji tymczasowego podwieszenia, roboty te należy wykonać zgodnie z dokumentacją projektową.

## **6.0. KONTROLA JAKOŚCI ROBÓT**

### **6.1. Program zapewnienia jakości**

Wykonawca jest zobowiązany opracować i przedstawić do akceptacji Inżyniera/ Kierownika projektu program zapewnienia jakości. W programie zapewnienia jakości Wykonawca powinien określić, zamierzony sposób wykonywania robót, możliwości techniczne, kadrowe i plan organizacji robót gwarantujący wykonanie robót zgodnie z dokumentacją projektową, STWIORB oraz ustaleniami.

Program zapewnienia jakości powinien zawierać:

a) część ogólną opisującą:

- organizację wykonania robót, w tym terminy i sposób prowadzenia robót,
- organizację ruchu na budowie wraz z oznakowaniem robót,
- sposób zapewnienia bhp.,
- wykaz zespołów roboczych, ich kwalifikacje i przygotowanie praktyczne,
- wykaz osób odpowiedzialnych za jakość i terminowość wykonania poszczególnych elementów robót,
- system (sposób i procedurę) proponowanej kontroli i sterowania jakością wykonywanych robót,
- wyposażenie w sprzęt i urządzenia do pomiarów i kontroli (opis laboratorium własnego lub laboratorium, któremu Wykonawca zamierza zlecić prowadzenie badań),



- sposób oraz formę gromadzenia wyników badań laboratoryjnych, zapis pomiarów, nastaw mechanizmów sterujących, a także wyciąganych wniosków i zastosowanych korekt w procesie technologicznym, proponowany sposób i formę przekazywania tych informacji Inżynierowi/Kierownikowi projektu;

b) część szczegółową opisującą dla każdego asortymentu robót:

- wykaz maszyn i urządzeń stosowanych na budowie z ich parametrami technicznymi oraz wyposażeniem w mechanizmy do sterowania i urządzenia pomiarowo-kontrolne,
- rodzaje i ilość środków transportu oraz urządzeń do magazynowania i załadunku materiałów, spoiw, lepiszczy, kruszyw itp.,
- sposób zabezpieczenia i ochrony ładunków przed utratą ich właściwości w czasie transportu,
- sposób i procedurę pomiarów i badań (rodzaj i częstotliwość, pobieranie próbek, legalizacja i sprawdzanie urządzeń, itp.) prowadzonych podczas dostaw materiałów, wytwarzania mieszanek i wykonywania poszczególnych elementów robót,
- sposób postępowania z materiałami i robotami nie odpowiadającymi wymaganiom.

## 6.2. Zasady kontroli jakości robót

Celem kontroli robót będzie takie sterowanie ich przygotowaniem i wykonaniem, aby osiągnąć założoną jakość robót. Wykonawca jest odpowiedzialny za pełną kontrolę robót i jakości materiałów. Wykonawca zapewni odpowiedni system kontroli, włączając personel, laboratorium, sprzęt, zaopatrzenie i wszystkie urządzenia niezbędne do pobierania próbek i badań materiałów oraz robót.

Przed zatwierdzeniem systemu kontroli Inżynier/Kierownik projektu może zażądać od Wykonawcy przeprowadzenia badań w celu zademonstrowania, że poziom ich wykonywania jest zadowalający. Wykonawca będzie przeprowadzać pomiary i badania materiałów oraz robót z częstotliwością zapewniającą stwierdzenie, że roboty wykonano zgodnie z wymaganiami zawartymi w dokumentacji projektowej i STWIORB. Minimalne wymagania co do zakresu badań i ich częstotliwość są określone w STWIORB, normach i wytycznych. W przypadku, gdy nie zostały one tam określone, Inżynier/Kierownik projektu ustali jaki zakres kontroli jest konieczny, aby zapewnić wykonanie robót zgodnie z umową. Wykonawca dostarczy Inżynierowi/Kierownikowi projektu świadectwa, że wszystkie stosowane urządzenia i sprzęt badawczy posiadają ważną legalizację, zostały prawidłowo wykalibrowane i odpowiadają wymaganiom norm określających procedury badań. Inżynier/Kierownik projektu będzie mieć nieograniczony dostęp do pomieszczeń laboratoryjnych, w celu ich inspekcji. Inżynier/Kierownik projektu będzie przekazywać Wykonawcy pisemne informacje o jakichkolwiek niedociągnięciach dotyczących urządzeń laboratoryjnych, sprzętu, zaopatrzenia laboratorium, pracy personelu lub metod badawczych. Jeżeli niedociągnięcia te będą tak poważne, że mogą wpłynąć ujemnie na wyniki badań, Inżynier/Kierownik projektu natychmiast wstrzyma użycie do robót badanych materiałów i dopuści je do użycia dopiero wtedy, gdy niedociągnięcia w pracy laboratorium Wykonawcy zostaną usunięte i stwierdzona zostanie odpowiednia jakość tych materiałów. Wszystkie koszty związane z organizowaniem i prowadzeniem badań materiałów ponosi Wykonawca.

## 6.3. Pobieranie próbek

Próbki będą pobierane losowo. Zaleca się stosowanie statystycznych metod pobierania próbek, opartych na zasadzie, że wszystkie jednostkowe elementy produkcji mogą być z jednakowym prawdopodobieństwem wytypowane do badań. Inżynier/Kierownik projektu będzie mieć zapewnioną możliwość udziału w pobieraniu próbek. Pojemniki do pobierania próbek będą dostarczone przez Wykonawcę i zatwierdzone przez Inżyniera/Kierownika projektu. Próbki dostarczone przez Wykonawcę do badań wykonywanych przez Inżyniera/Kierownika projektu będą odpowiednio opisane i oznakowane, w sposób zaakceptowany przez Inżyniera/Kierownika projektu. Na zlecenie Inżyniera/Kierownika projektu Wykonawca będzie przeprowadzać dodatkowe badania tych materiałów, które budzą wątpliwości co do jakości, o ile kwestionowane materiały nie zostaną przez Wykonawcę usunięte lub ulepszone z własnej woli. Koszty tych dodatkowych badań pokrywa Wykonawca tylko w przypadku stwierdzenia usterek; w przeciwnym przypadku koszty te pokrywa Zamawiający.

## 6.4. Badania i pomiary

Wszystkie badania i pomiary będą przeprowadzone zgodnie z wymaganiami norm. W przypadku, gdy normy nie obejmują jakiegokolwiek badania wymaganego w STWIORB, stosować można wytyczne krajowe, albo inne procedury, zaakceptowane przez Inżyniera/Kierownika projektu. Przed przystąpieniem do pomiarów lub badań, Wykonawca powiadomi Inżyniera/Kierownika projektu o rodzaju, miejscu i terminie pomiaru lub badania. Po wykonaniu pomiaru lub badania, Wykonawca przedstawi na piśmie ich wyniki do akceptacji Inżyniera/Kierownika projektu.

### 6.5. Raporty z badań

Wykonawca będzie przekazywać Inżynierowi/Kierownikowi projektu kopie raportów z wynikami badań jak najszybciej, nie później jednak niż w terminie określonym w programie zapewnienia jakości.

Wyniki badań (kopie) będą przekazywane Inżynierowi/Kierownikowi projektu na formularzach według dostarczonego przez niego wzoru lub innych, przez niego zaaprobowanych.

### 6.6. Badania prowadzone przez Inżyniera/Kierownika projektu

Inżynier/Kierownik projektu jest uprawniony do dokonywania kontroli, pobierania próbek i badania materiałów w miejscu ich wytwarzania/pozyskiwania, a Wykonawca i producent materiałów powinien udzielić mu niezbędnej pomocy. Inżynier/Kierownik projektu, dokonując weryfikacji systemu kontroli robót prowadzonego przez Wykonawcę, poprzez między innymi swoje badania, będzie oceniać zgodność materiałów i robót z wymaganiami STWIORB na podstawie wyników własnych badań kontrolnych jak i wyników badań dostarczonych przez Wykonawcę. Inżynier/Kierownik projektu powinien pobierać próbki materiałów i prowadzić badania niezależnie od Wykonawcy, na swój koszt. Jeżeli wyniki tych badań wykażą, że raporty Wykonawcy są niewiarygodne, to Inżynier/Kierownik projektu oprze się wyłącznie na własnych badaniach przy ocenie zgodności materiałów i robót z dokumentacją projektową i STWIORB. Może również zlecić, sam lub poprzez Wykonawcę, przeprowadzenie powtórnych lub dodatkowych badań niezależnemu laboratorium. W takim przypadku całkowite koszty powtórnych lub dodatkowych badań i pobierania próbek poniesione zostaną przez Wykonawcę.

### Badania i pomiary Zamawiającego.

Laboratorium Zamawiającego wykonuje następujące badania zleczone przez Inżyniera/Inspektora Nadzoru.

1) przed rozpoczęciem robót:

- badania materiałów przewidzianych do wbudowania,

2) w trakcie robót:

- badania jakości stosowanych materiałów i wykonanych robót,
- badania sprawdzające do odbioru robót zanikających i ulegających zakryciu,
- badania i pomiary do odbioru ostatecznego w zakresie podanym w poszczególnych STWIORB na dany asortyment robót.

W czasie trwania robót próbki należy dostarczać sukcesywnie w miarę postępu robót.

### 6.7. Certyfikaty i deklaracje

Inżynier/Kierownik projektu może dopuścić do użycia tylko te materiały, które posiadają:

1. certyfikat na znak bezpieczeństwa wykazujący, że zapewniono zgodność z kryteriami technicznymi określonymi na podstawie Polskich Norm, aprobat technicznych oraz właściwych przepisów i dokumentów technicznych,
2. deklarację zgodności lub certyfikat zgodności z:
  - Polską Normą lub
  - aprobatą techniczną, w przypadku wyrobów, dla których nie ustanowiono Polskiej Normy, jeżeli nie są objęte certyfikacją określoną w pkt 1i które spełniają wymogi STWIORB.

W przypadku materiałów, dla których ww. dokumenty są wymagane przez STWIORB, każda partia dostarczona do robót będzie posiadać te dokumenty, określające w sposób jednoznaczny jej cechy. Produkty przemysłowe muszą posiadać ww. dokumenty wydane przez producenta, a w razie potrzeby poparte wynikami badań wykonanych przez niego. Kopie wyników tych badań będą dostarczone przez Wykonawcę Inżynierowi/Kierownikowi projektu. Jakikolwiek materiały, które nie spełniają tych wymagań będą odrzucone.

### 6.8. Dokumenty budowy

(1) Dziennik budowy

Dziennik budowy jest wymaganym dokumentem prawnym obowiązującym Zamawiającego i Wykonawcę w okresie od przekazania Wykonawcy terenu budowy do końca okresu gwarancyjnego. Odpowiedzialność za prowadzenie dziennika budowy zgodnie z obowiązującymi przepisami [2] spoczywa na Wykonawcy. Zapisy w dzienniku budowy będą dokonywane na bieżąco i będą dotyczyć przebiegu robót, stanu bezpieczeństwa ludzi i mienia oraz technicznej i gospodarczej strony budowy.

Każdy zapis w dzienniku budowy będzie opatrzone datą jego dokonania, podpisem osoby, która dokonała zapisu, z podaniem jej imienia i nazwiska oraz stanowiska służbowego. Zapisy będą czytelne, dokonane trwałą techniką, w porządku chronologicznym, bezpośrednio jeden pod drugim, bez przerw.

Załączone do dziennika budowy protokoły i inne dokumenty będą oznaczone kolejnym numerem załącznika i opatrzone datą i podpisem Wykonawcy i Inżyniera/ Kierownika projektu.

Do dziennika budowy należy wpisywać w szczególności:

- datę przekazania Wykonawcy terenu budowy,
- datę przekazania przez Zamawiającego dokumentacji projektowej,
- datę uzgodnienia przez Inżyniera/Kierownika projektu programu zapewnienia jakości i harmonogramów robót,
- terminy rozpoczęcia i zakończenia poszczególnych elementów robót,
- przebieg robót, trudności i przeszkody w ich prowadzeniu, okresy i przyczyny przerw w robotach,
- uwagi i polecenia Inżyniera/Kierownika projektu,
- daty zarządzenia wstrzymania robót, z podaniem powodu,
- zgłoszenia i daty odbiorów robót zanikających i ulegających zakryciu, częściowych i ostatecznych odbiorów robót,
- wyjaśnienia, uwagi i propozycje Wykonawcy,
- stan pogody i temperaturę powietrza w okresie wykonywania robót podlegających ograniczeniom lub wymaganiom szczególnym w związku z warunkami klimatycznymi,
- zgodność rzeczywistych warunków geotechnicznych z ich opisem w dokumentacji projektowej,
- dane dotyczące czynności geodezyjnych (pomiarowych) dokonywanych przed i w trakcie wykonywania robót,
- dane dotyczące sposobu wykonywania zabezpieczenia robót,
- dane dotyczące jakości materiałów, pobierania próbek oraz wyniki przeprowadzonych badań z podaniem, kto je przeprowadzał,
- wyniki prób poszczególnych elementów budowli z podaniem, kto je przeprowadzał,
- inne istotne informacje o przebiegu robót.

Propozycje, uwagi i wyjaśnienia Wykonawcy, wpisane do dziennika budowy będą przedłożone Inżynierowi/Kierownikowi projektu do ustosunkowania się. Decyzje Inżyniera/Kierownika projektu wpisane do dziennika budowy Wykonawca podpisuje z zaznaczeniem ich przyjęcia lub zajęciem stanowiska. Wpis projektanta do dziennika budowy obliguje Inżyniera/Kierownika projektu do ustosunkowania się. Projektant nie jest jednak stroną umowy i nie ma uprawnień do wydawania poleceń Wykonawcy robót.

#### (2) Książka obmiarów

Książka obmiarów stanowi dokument pozwalający na rozliczenie faktycznego postępu każdego z elementów robót. Obmiary wykonanych robót przeprowadza się w sposób ciągły w jednostkach przyjętych w kosztorysie i wpisuje do książki obmiarów.

#### (3) Dokumenty laboratoryjne

Dzienniki laboratoryjne, deklaracje zgodności lub certyfikaty zgodności materiałów, orzeczenia o jakości materiałów, recepty robocze i kontrolne wyniki badań Wykonawcy będą gromadzone w formie uzgodnionej w programie zapewnienia jakości. Dokumenty te stanowią załączniki do odbioru robót. Winny być udostępnione na każde życzenie Inżyniera/Kierownika projektu.

#### (4) Pozostałe dokumenty budowy

Do dokumentów budowy zalicza się, oprócz wymienionych w punktach (1) - (3) następujące dokumenty:

- a) pozwolenie na realizację zadania budowlanego,
- b) protokoły przekazania terenu budowy,
- c) umowy cywilno-prawne z osobami trzecimi i inne umowy cywilno-prawne,
- d) protokoły odbioru robót,
- e) protokoły z narad i ustaleń,
- f) korespondencję na budowie.

#### (5) Przechowywanie dokumentów budowy

Dokumenty budowy będą przechowywane na terenie budowy w miejscu odpowiednio zabezpieczonym. Zaginięcie któregokolwiek z dokumentów budowy spowoduje jego natychmiastowe odtworzenie w formie przewidzianej prawem. Wszelkie dokumenty budowy będą zawsze dostępne dla Inżyniera/Kierownika projektu i przedstawiane do wglądu na życzenie Zamawiającego.

## **7.0. OBMIAR ROBÓT**

### **7.1. Ogólne zasady obmiaru robót**

Obmiar robót będzie określać faktyczny zakres wykonywanych robót zgodnie z dokumentacją projektową i STWIORB, w jednostkach ustalonych w kosztorysie. Obmiaru robót dokonuje Wykonawca po pisemnym powiadomieniu Inżyniera/ Kierownika projektu o zakresie obmierzanych robót i terminie obmiaru, co najmniej na 3 dni przed tym terminem. Wyniki obmiaru będą wpisane do książki obmiarów. Jakikolwiek błąd lub przeoczenie (opuszczenie) w ilościach podanych w ślepym kosztorysie lub gdzie indziej w STWIORB nie zwalnia Wykonawcy od obowiązku ukończenia wszystkich robót. Błędne dane zostaną poprawione wg instrukcji Inżyniera/Kierownika projektu na piśmie. Obmiar gotowych robót będzie przeprowadzony z częstością wymaganą do celu miesięcznej płatności na rzecz Wykonawcy lub w innym czasie określonym w umowie lub oczekiwanym przez Wykonawcę i Inżyniera/Kierownika projektu.

### **7.2. Zasady określania ilości robót i materiałów**

Długości i odległości pomiędzy wyszczególnionymi punktami skrajnymi będą obmierzone poziomo wzdłuż linii osiowej. Jeśli STWIORB właściwe dla danych robót nie wymagają tego inaczej, objętości będą wyliczone w m<sup>3</sup> jako długość pomnożona przez średni przekrój. Ilości, które mają być obmierzone wagowo, będą ważone w tonach lub kilogramach zgodnie z wymaganiami STWIORB. Pojazdy używane do przewożenia materiałów rozliczanych na podstawie masy na samochodzie powinny być ważone co najmniej raz dziennie. Inżynier/Inspektor Nadzoru ma prawo do losowego sprawdzenia masy i stopnia załadowania pojazdów, a w przypadku stwierdzenia, że objętość materiału przewożona danym pojazdem jest mniejsza od wcześniej uzgodnionej, to całość materiałów przewiezionych przez ten pojazd od czasu poprzedniej kontroli zostanie odpowiednio zredukowana. Każdy samochód powinien być oznakowany w sposób czytelny, umożliwiający jego identyfikację. Obmiar winien następować w punkcie dostawy. Za zgodą Inżyniera/Inspektora Nadzoru Wykonawca może dokonać ważenia pojazdów w publicznych punktach ważenia na urządzeniach wagowych posiadających ważne świadectwa legalizacji.

### **7.3. Urządzenia i sprzęt pomiarowy**

Wszystkie urządzenia i sprzęt pomiarowy, stosowany w czasie obmiaru robót będą zaakceptowane przez Inżyniera/Kierownika projektu. Urządzenia i sprzęt pomiarowy zostaną dostarczone przez Wykonawcę. Jeżeli urządzenia te lub sprzęt wymagają badań atestujących to Wykonawca będzie posiadać ważne świadectwa legalizacji. Wszystkie urządzenia pomiarowe będą przez Wykonawcę utrzymywane w dobrym stanie, w całym okresie trwania robót.

### **7.4. Wagi i zasady ważenia**

Wykonawca dostarczy i zainstaluje urządzenia wagowe odpowiadające odnośnym wymaganiom STWIORB. Będzie utrzymywać to wyposażenie zapewniając w sposób ciągły zachowanie dokładności wg norm zatwierdzonych przez Inżyniera/Kierownika projektu.

### **7.5. Czas przeprowadzenia obmiaru**

Obmiary będą przeprowadzone przed częściowym lub ostatecznym odbiorem odcinków robót, a także w przypadku występowania dłuższej przerwy w robotach. Obmiar robót zanikających przeprowadza się w czasie ich wykonywania. Obmiar robót podlegających zakryciu przeprowadza się przed ich zakryciem. Roboty pomiarowe do obmiaru oraz nieodzowne obliczenia będą wykonane w sposób zrozumiały i jednoznaczny. Wymiary skomplikowanych powierzchni lub objętości będą uzupełnione odpowiednimi szkicami umieszczonymi na karcie książki obmiarów. W razie braku miejsca szkice mogą być dołączone w formie oddzielnego załącznika do książki obmiarów, którego wzór zostanie uzgodniony z Inżynierem/Kierownikiem projektu.

## **8.0. ODBIÓR ROBÓT**

### **8.1. Rodzaje odbiorów robót**

W zależności od ustaleń odpowiednich STWIORB, roboty podlegają następującym etapom odbioru:

- a) odbiorowi robót zanikających i ulegających zakryciu,
- b) odbiorowi częściowemu,
- c) odbiorowi ostatecznemu,
- d) odbiorowi pogwarancyjnemu.

## **8.2. Odbiór robót zanikających i ulegających zakryciu**

Odbiór robót zanikających i ulegających zakryciu polega na finalnej ocenie ilości i jakości wykonywanych robót, które w dalszym procesie realizacji ulegną zakryciu. Odbiór robót zanikających i ulegających zakryciu będzie dokonany w czasie umożliwiającym wykonanie ewentualnych korekt i poprawek bez hamowania ogólnego postępu robót.

Odbioru robót dokonuje Inżynier/Kierownik projektu. Gotowość danej części robót do odbioru zgłasza Wykonawca wpisem do dziennika budowy i jednoczesnym powiadomieniem Inżyniera/Kierownika projektu. Odbiór będzie przeprowadzony niezwłocznie, nie później jednak niż w ciągu 3 dni od daty zgłoszenia wpisem do dziennika budowy i powiadomienia o tym fakcie Inżyniera/Kierownika projektu. Jakość i ilość robót ulegających zakryciu ocenia Inżynier/Kierownik projektu na podstawie dokumentów zawierających komplet wyników badań laboratoryjnych i w oparciu o przeprowadzone pomiary, w konfrontacji z dokumentacją projektową, STWIORB i uprzednimi ustaleniami.

## **8.3. Odbiór częściowy**

Odbiór częściowy polega na ocenie ilości i jakości wykonanych części robót. Odbioru częściowego robót dokonuje się wg zasad jak przy odbiorze ostatecznym robót. Odbioru robót dokonuje Inżynier/Kierownik projektu.

## **8.4. Odbiór ostateczny robót**

### **8.4.1. Zasady odbioru ostatecznego robót**

Odbiór ostateczny polega na finalnej ocenie rzeczywistego wykonania robót w odniesieniu do ich ilości, jakości i wartości. Całkowite zakończenie robót oraz gotowość do odbioru ostatecznego będzie stwierdzona przez Wykonawcę wpisem do dziennika budowy z bezzwłocznym powiadomieniem na piśmie o tym fakcie Inżyniera/Kierownika projektu. Odbiór ostateczny robót nastąpi w terminie ustalonym w dokumentach umowy, licząc od dnia potwierdzenia przez Inżyniera/Kierownika projektu zakończenia robót i przyjęcia dokumentów, o których mowa w punkcie 8.4.2. Odbioru ostatecznego robót dokona komisja wyznaczona przez Zamawiającego w obecności Inżyniera/Kierownika projektu i Wykonawcy. Komisja odbierająca roboty dokona ich oceny jakościowej na podstawie przedłożonych dokumentów, wyników badań i pomiarów, ocenie wizualnej oraz zgodności wykonania robót z dokumentacją projektową i STWIORB. W toku odbioru ostatecznego robót komisja zapozna się z realizacją ustaleń przyjętych w trakcie odbiorów robót zanikających i ulegających zakryciu, zwłaszcza w zakresie wykonania robót uzupełniających i robót poprawkowych. W przypadkach niewykonania wyznaczonych robót poprawkowych lub robót uzupełniających w warstwie ścieralnej lub robotach wykończeniowych, komisja przerwie swoje czynności i ustali nowy termin odbioru ostatecznego. W przypadku stwierdzenia przez komisję, że jakość wykonywanych robót w poszczególnych asortymentach nieznacznie odbiega od wymaganej dokumentacją projektową i STWIORB z uwzględnieniem tolerancji i nie ma większego wpływu na cechy eksploatacyjne obiektu i bezpieczeństwo ruchu, komisja dokona potrąceń, oceniając pomniejszoną wartość wykonywanych robót w stosunku do wymagań przyjętych w dokumentach umowy.

### **8.4.2. Dokumenty do odbioru ostatecznego**

#### **1. Geodezyjną inwentaryzację powykonawczą**

W oparciu o poligonizację państwową i osnowę realizacyjną należy wykonać geodezyjną inwentaryzację powykonawczą robót, sieci uzbrojenia terenu i wszystkich obiektów, nanieść zmiany na mapę zasadniczą uzyskując potwierdzenie Wojewódzkiego Ośrodka Dokumentacji Geodezyjnej i Kartograficznej.

Mapa zasadnicza powinna zawierać następujące elementy:

- kilometrów dróg
- punkty referencyjne o ile występują
- znaki drogowe pionowe i poziome
- rzędne wysokościowe wszystkich elementów drogi w granicach pasa drogowego mierzone co 20m oraz w punktach charakterystycznych trasy.
- rury ochronne i rzędne wysokościowe sieci uzbrojenia terenu.
- oznaczenia rodzajów nawierzchni dróg, chodników, zjazdów i placów
- rzędne wlotu, wylotu, skrajnie i światło przepustów
- granice pasa drogowego

Dokumentacja Inwentaryzacja Powykonawcza powinna spełniać wymagania Rozporządzenia Ministra Gospodarki Przestrzennej i Budownictwa Dz.U. 83 z dnia 26 sierpnia 1991 poz. 376. Brakujące znaki graniczne należy uzupełnić i zastabilizować.

1. Dokumentację projektową podstawową z naniesionymi zmianami, potwierdzonymi przez Inżyniera/Kierownika Projektu oraz dodatkową, jeśli została sporządzona w trakcie realizacji umowy; wymaga się przy tym, żeby dokumentacja została tak opracowana graficznie, aby wszelkie naniesione zmiany były łatwo rozpoznawalne.
2. Szczegółowe Specyfikacje Wykonania i Odbioru Robót Budowlanych (podstawowe z Kontraktu i ew. uzupełniające lub zamiennie).
3. Recepty i ustalenia technologiczne.
4. Dzienniki Budowy i Rejestry Obmiarów (oryginały).
5. Wyniki pomiarów kontrolnych oraz badań i oznaczeń laboratoryjnych, zgodnie z STWiORB i ew. PZJ.
6. Deklaracje zgodności lub certyfikaty zgodności wbudowanych materiałów zgodnie z STWiORB i ew. PZJ.
7. Opinię technologiczną opracowaną przez Wykonawcę, sporządzoną na podstawie wszystkich wyników badań i pomiarów załączonych do dokumentów odbioru, wykonanych zgodnie z STWiORB i PZJ w formie uzgodnionej z Inżynierem/Kierownikiem Projektu.
8. Ocenę techniczną realizacji Kontraktu opracowaną przez Inżyniera, zawierającą między innymi: krótki opis przebiegu realizacji kontraktu pod kątem spełnienia przez Wykonawcę wymagań dotyczących sprzętu, materiałów, kadry, harmonogramów, PZJ, ilości i jakości wykonanych pomiarów i badań kontrolnych, jakość dokumentacji przetargowej i technicznej itp. w formie uzgodnionej z Kierownikiem Projektu.
9. Rysunki (dokumentacje) na wykonanie robót towarzyszących (np. na przełożenie linii telefonicznej, energetycznej, gazowej, oświetlenia itp.) oraz protokoły odbioru i przekazania tych robót właścicielom urzędów.
10. Dokumentację fotograficzną skatalogowaną w sposób nie budzący wątpliwości co do dat wykonania fotografii oraz obiektów, które dokumentuje.
11. Dokumentację powstałą w wyniku geodezyjnej inwentaryzacji powykonawczej:
  - kopię mapy zasadniczej
  - kopię mapy ewidencyjnej z zaznaczeniem granic faktycznego pasa drogowego

Wykonawca opracuje operat kolaudacyjny w jednym egzemplarzu oryginalnym i w jednej kopii. Dodatkowo Wykonawca zeskanuje wszystkie dokumenty wchodzące w skład operatu kolaudacyjnego, za wyjątkiem pozycji 11, w rozdzielczości umożliwiającej czytelny wydruk w formacie odpowiadającym oryginałowi i zapisze na nośniku danych w jednym egzemplarzu w formacie zapisu danych uzgodnionym z Inżynierem/Kierownikiem Projektu. Koszt przygotowania wszystkich egzemplarzy dokumentacji odbiorowej wraz z wersją elektroniczną jest zawarty w cenie kontraktowej i nie podlega odrębnej zapłacie. W przypadku, gdy wg Komisji, roboty pod względem przygotowania dokumentacyjnego nie będą gotowe do odbioru ostatecznego, Komisja w porozumieniu z Wykonawcą wyznaczy ponowny termin odbioru ostatecznego robót. Wszystkie zarządzone przez Komisję roboty poprawkowe lub uzupełniające będą zestawione wg wzoru ustalonego przez Zamawiającego. Termin wykonania robót poprawkowych i robót uzupełniających wyznaczy Komisja.

### **8.5. Odbiór pogwarancyjny**

Odbiór pogwarancyjny polega na ocenie wykonanych Robót związanych z usunięciem wad stwierdzonych przy odbiorze ostatecznym i zaistniałych w okresie gwarancyjnym. Odbiór pogwarancyjny będzie dokonany na podstawie oceny wizualnej obiektu z uwzględnieniem zasad opisanych w punkcie 8.4 „Odbiór ostateczny robót”.

## **9.0. PODSTAWA PŁATNOŚCI**

### **9.1. Ustalenia ogólne**

Podstawą płatności jest cena jednostkowa skalkulowana przez Wykonawcę za jednostkę obmiarową ustaloną dla danej pozycji Kosztorysu ofertowego. Dla pozycji kosztorysowych wycenionych ryczałtowo podstawą płatności jest wartość (kwota) podana przez Wykonawcę w danej pozycji Kosztorysu ofertowego. Cena jednostkowa lub kwota ryczałtowa pozycji Kosztorysowej będzie uwzględniać wszystkie czynności, wymagania i badania składające się na jej wykonanie, określone dla tej Roboty w STWiORB i w Dokumentacji Projektowej.

Ceny jednostkowe lub kwoty ryczałtowe Robót będą obejmować:

- robocizną bezpośrednią wraz z towarzyszącymi kosztami,
- wartość zużytych materiałów wraz z kosztami zakupu, magazynowania, ewentualnych ubytków i transportu na teren budowy,
- kwoty zmniejszenia wartości robót rozbiórkowych z tytułu odzysku materiałów rozbiórkowych przechodzących na własność Wykonawcy.
- koszty utylizacji materiałów rozbiórkowych zgodnie z prawem ochrony środowiska
- wartość pracy sprzętu wraz z kosztami jednorazowymi (sprowadzenie sprzętu na Teren Budowy i z powrotem, montaż i demontaż na stanowisku pracy),
- koszty pośrednie, w skład których wchodzi koszty takie jak: płace personelu i kierownictwa budowy, pracowników nadzoru i laboratorium, koszty urządzenia i eksploatacji zaplecza budowy (w tym doprowadzenie energii i wody, budowa dróg dojazdowych itp.), koszty dotyczące oznakowania robót, wydatki dotyczące bhp, usługi obce na rzecz budowy, opłaty za dzierżawę placów i bocznic, ekspertyzy dotyczące wykonanych robót, ubezpieczenia oraz koszty zarządu przedsiębiorstwa Wykonawcy,
- zysk kalkulacyjny zawierający ewentualne ryzyko Wykonawcy z tytułu innych wydatków mogących wystąpić w czasie realizacji robót i w okresie gwarancyjnym,
- podatki obliczane zgodnie z obowiązującymi przepisami.
- wszystkie koszty związane z uzgodnieniami, nadzorami i odbiorami przebudowywanych linii/sieci przez właścicieli sieci
- koszty wykonania przekopów kontrolnych pod nadzorem właściciela sieci
- koszty wyłączeń i przełączeń oraz niedostarczenia mediów
- koszty dostosowania się do wymagań wszystkich decyzji administracyjnych, w oparciu o które realizowany będzie kontrakt, w tym m.in. decyzji o środowiskowych uwarunkowaniach
- wykonanie układów przejściowych na czas budowy
- wartość zakupu i zużytych materiałów do wykonania tymczasowych dróg technologicznych według potrzeb wynikających z przyjętej technologii robót
- przeprowadzenie pomiarów, badań i odbiorów zgodnie z wymaganiami STWiORB
- uporządkowanie miejsc prowadzonych robót i wywóz zbędnych materiałów Wykonawcy na składowisko Wykonawcy
- wykonanie i rozbiórka dróg tymczasowych technologicznych wg dokumentacji projektową
- wykonanie i rozbiórka urządzeń obcych wg dokumentacji projektowej
- koszty opracowanie projektu technologicznego rozbiórki istniejącego ustroju nośnego i części podpór,
- ewentualne wykonanie kładki dla pieszych na czas prowadzenia robót budowlanych
- zapewnienie niezbędnych czynników produkcji wynikających z przyjętej technologii robót .
- opracowanie projektu technologicznego i wykonanie tymczasowego podparcia konstrukcji nośnej nowego mostu na etapie montażu konstrukcji
- koszty obsługi geodezyjna inwestycji pracy podpór w trakcie wykonywania robót

Do cen jednostkowych nie należy wliczać podatku VAT.

## 9.2 Warunki Kontraktu i Wymagania Ogólne Specyfikacji Technicznej DM 00.00.00

Koszt dostosowania się do wymagań Warunków Kontraktu i Wymagań Ogólnych zawartych w STWiORB.D.M.00.00.00 obejmuje wszystkie warunki określone w w/w dokumentach, a nie wyszczególnione w kosztorysie. Jednostką rozliczeniową jest ryczałt dla pozycji dotyczących:

- kosztów dostosowania się do wymagań Warunków Kontraktu i Wymagań Ogólnych

## 9.3 Objazdy, Przejazdy i Organizacja Ruchu

Wykonawca poniesie wszelkie koszty związane z opracowaniem , zatwierdzeniem projektów tymczasowej organizacji ruchu na czas prowadzenia robót i przerw w robotach oraz koszty związane z wykonaniem i likwidacją objazdów.

**Jednostką rozliczeniową jest ryczałt dla pozycji dotyczących:**

- wykonania objazdów/przejazdów i organizacji ruchu
- likwidacji objazdów/przejazdów i organizacji ruchu

**Jednostką rozliczeniową jest miesiąc dla pozycji dotyczących:**

- utrzymania objazdów/przejazdów i organizacji ruchu

**Koszt ryczałtowy wykonania objazdów/przejazdów obejmuje:**

- opracowanie oraz uzgodnienie z odpowiednimi instytucjami i zatwierdzenie w organie zarządzającym ruchem projektu organizacji ruchu na czas trwania budowy, wraz z dostarczeniem kopii projektu Inżynierowi/Kierownikowi Projektu oraz zainteresowanym zarządom dróg i wprowadzaniem dalszych zmian i uzgodnień wynikających z postępu robót,
- zakupy, dostarczenie i składowanie potrzebnych materiałów,
- koszt zapewnienia niezbędnych czynników produkcji
- zaprojektowanie i wybudowanie niezbędnych objazdów i dróg dojazdowych,
- ustawienie tymczasowego oznakowania i oświetlenia zgodnie z wymaganiami bezpieczeństwa ruchu,
- opłaty/dzierżawy terenu,
- przygotowanie terenu,
- konstrukcję tymczasowej nawierzchni, ramp, chodników, krawężników, barier, oznakowań i drenażu,
- tymczasową przebudowę urządzeń obcych.

**Koszt miesięczny utrzymania objazdów/przejazdów i organizacji ruchu obejmuje:**

- oczyszczanie, przestawienie, przykrycie i usunięcie tymczasowych oznakowań pionowych, poziomych, barier i świateł w ilościach wynikających z bieżących potrzeb zachowania wymaganego standardu oznakowania i warunków bezpieczeństwa ruchu drogowego,
- utrzymanie płynności ruchu publicznego,

**Koszt ryczałtowy likwidacji objazdów/przejazdów i organizacji ruchu obejmuje:**

- usunięcie wbudowanych materiałów i oznakowania,
- demontaż objazdów i dróg dojazdowych po zakończeniu robót,
- koszty związane z naprawą/remontem dróg objazdowych
- doprowadzenie terenu do stanu pierwotnego w tym przywrócenie oznakowania zgodnego z uprzednią stałą organizacją ruchu, zgodnie z wymaganymi standardami.

**10. Przepisy związane**

1. Ustawa z dnia 07.07.21994 r. Prawo budowlane Dz. U. Nr 207 poz. 2016 z 2003 r. z późniejszymi zmianami. 2. Ustawa z dnia 27.04.2001 r. O odpadach-D. U. nr 62 poz. 628 z 2001 Dz. U. nr 39 poz. 251 z 2007 r. Dz. U. Nr 185 poz. 1243 z 2010 r. 3.
2. Ustawa z dnia 20.04.2001 r. – O zmianie ustawy o odpadach – Dz. U. Nr 116 poz. 1208 z 2004 r. 4.
3. Ustawa z dnia 17.05.1989 r. – Prawo geodezyjne i kartograficzne - Dz. U. Nr 30 poz. 163 z 5.
4. Ustawa z dnia 21.03.1985 r. – o drogach publicznych – Dz. U. nr 204 poz. 2086 z 2004 r. 6.
5. Ustawa z dnia 27.04.2001 r. – Prawo ochrony środowiska- Dz. U. nr 62 poz. 627 z 2001 r. ; Dz. U nr 129 poz. 902 z 2006 r. ; Dz. U. Nr 25 poz. 150 z 2008 r. 7.
6. Ustawa z dnia 20.06.1997 r. – Prawo o ruchu drogowym – Dz. U. nr 58 poz. 515 z 2003 r. 8.
7. Ustawa z dnia 16.04.2004 r. - O ochronie przyrody – Dz. U. Nr 92 poz. 880 z 2004 r.; Dz. U. nr 151 poz. 1220 z 2009 r. 9.
8. Ustawa z dnia 03.02.1995 r. – O ochronie gruntów rolnych i leśnych – Dz. U. Nr 10 poz. 78 z 1995 r.; Dz. U. nr 121 poz. 1226 z 2004 r. D-M-00 WYMAGANIA OGÓLNE D-M-00 Ogólne Specyfikacje Techniczne GDDKiA kwiecień 2014 Strona 35 10.
9. Rozporządzenie MISWiA z dnia 31.07.2002 r. – W sprawie znaków i sygnałów drogowych- Dz. U. Nr 170 poz. 1393 z 2002 r. 11.
10. Rozporządzenie MŚ z dnia 24.07.2006 r. W sprawie warunków, jakie należy spełnić przy wprowadzaniu ścieków do wód i ziemi oraz w sprawie substancji szczególnie szkodliwych dla środowiska wodnego – Dz. U. Nr 137 poz. 984 z 2006 r. 12.
11. Rozporządzenie MI z dnia 23.09.2003 r. – W sprawie szczegółowych warunków zarządzania ruchem na drogach oraz wykonywania nadzoru nad tym zarządzeniem 13.
12. Rozporządzenia MI z dnia 26.06.2002 r. – W sprawie dziennika budowy, montażu oraz rozbiórki oraz tablicy informacyjnej – Dz. U. Nr 108 poz. 953 z 2002 r. 14.
13. Rozporządzenia MI z dnia 08.11.2004 r. – W sprawie aprobat technicznych oraz jednostek organizacyjnych upoważnionych do ich wydawania- Dz. U. Nr 249 poz. 2497 z 2004 r. 15.



14. Rozporządzenia MGPIB z dnia 21.02.1995 r. – W sprawie rodzaju i zakresu opracowań geodezyjno-kartograficznych oraz czynności geodezyjnych obowiązujących w budownictwie Dz. U. Nr 25 poz. 133 z 1995 r. 16.
15. Rozporządzenie MI z dnia 06.02.2003 r. – W sprawie bezpieczeństwa i higieny pracy podczas wykonywania robót budowlanych- Dz. U. Nr 47 poz. 401 z 2003 r. 17.
16. Rozporządzenie MI z dnia 23.06.2003 r. – W sprawie informacji dotyczącej bezpieczeństwa i ochrony zdrowia oraz planu bezpieczeństwa i ochrony zdrowia – Dz. U. Nr 120 poz. 1126 z 2003 r. 18. Ustawa z dnia 7 lipca 1994 r. – Prawo budowlane (Dz. U. nr 89, poz. 414 z późniejszymi zmianami). 19.
17. Zarządzenie Ministra Infrastruktury z dnia 19 listopada 2001 r. w sprawie dziennika budowy, montażu oraz rozbiórki oraz tablicy informacyjnej (Dz. U. nr 138, poz. 1555). 20.
18. Ustawa z dnia 21 marca 1985 r. o drogach publicznych (Dz. U. Nr 14, poz. 60 z późniejszymi zmianami).



## SPECYFIKACJA TECHNICZNA WYKONANIA I ODBIORU ROBÓT BUDOWLANYCH

### D.01.01.01.

#### Odtworzenie trasy i punktów wysokościowych

##### D.01.01.01.11

Wyznaczenie trasy i punktów wysokościowych w terenie równinnym

### 1.0 WSTĘP

#### 1.1. Przedmiot STWIORB

Przedmiotem niniejszej specyfikacji technicznej wykonania i odbioru robót budowlanych są wymagania dotyczące wykonania i odbioru robót pomiarowych dla dróg w terenie równinnym dla zadania pn:

#### **Przebudowa mostu na potoku Gnojnica w ciągu drogi powiatowej Nr 1351R 3-go Maja w Sędziszowie Małopolskim (km 0+300rzeki)**

#### 1.2. Zakres stosowania STWIORB

Szczegółowa specyfikacja techniczna jest stosowana jako dokument przetargowy i kontraktowy przy zleceniu i realizacji robót wymienionych w p.1.1.

#### 1.3. Zakres robót objętych STWIORB

Ustalenia zawarte w niniejszej specyfikacji dotyczą zasad prowadzenia robót pomiarowych dla dróg w terenie równinnym. W zakres robót pomiarowych związanych z odtworzeniem trasy i punktów wysokościowych jest odtworzenie punktów charakterystycznych dla robót umacniających brzegi i dno rzeki

#### 1.4. Określenia podstawowe

**1.4.1. Punkty główne trasy** - punkty załamania osi trasy, punkty kierunkowe oraz początkowy i końcowy punkt trasy.

**1.4.2. Pozostałe definicje i określenia** - są zgodne z obowiązującymi, odpowiednimi polskimi normami i definicjami podanymi w STWIORB D-M-00.00.00. "Wymagania ogólne" pkt. 1.4.

#### 1.5. Ogólne wymagania dotyczące robót

Ogólne wymagania dotyczące robót podano w STWIORB -00.00.00. "Wymagania ogólne" pkt.1.5.

### 2.0 MATERIAŁY

#### 2.1. Ogólne wymagania dotyczące materiałów

Ogólne wymagania dotyczące materiałów podano w STWIORB 00.00.00. "Wymagania ogólne" pkt. 2.

**2.2.** Do utrwalenia punktów głównych trasy należy stosować pale drewniane z gwoździem lub prętem stalowym o długości 0,50 m. Pale drewniane umieszczone w sąsiedztwie punktów załamania trasy w czasie ich stabilizacji powinny mieć średnicę 0,15 ÷ 0,20 m i długości 1,5 ÷ 1,7 m. Do stabilizacji pozostałych punktów należy stosować paliki drewniane o długości około 0,30 m i średnicy 0,050 ÷ 0,080 m. Światki wbijane obok palików osiowych powinny mieć długość około 0,50 m i przekrój prostokątny. Do wyniesienia punktów granicy pasa drogowego należy stosować graniczniki.

### 3.0 SPRZĘT

#### 3.1. Ogólne wymagania dotyczące sprzętu

Ogólne wymagania dotyczące sprzętu podano w STWIORB -00.00.00. "Wymagania ogólne" pkt. 3

#### 3.2. Sprzęt pomiarowy.

Do odtworzenia trasy i punktów wysokościowych należy stosować następujący sprzęt:

- dalmierze,
- niwelatory,
- tyczki,
- łąty,

- taśmy stalowe
- teodolit lub tachimetry
- odbiorniki GPS które zapewniają uzyskanie wymaganych dokładności pomiarów.

Sprzęt stosowany do odtworzenia trasy i punktów głównych powinien gwarantować uzyskanie wymaganej dokładności pomiaru.

#### **4.0 TRANSPORT**

Nie występuje.

#### **5.0 WYKONANIE ROBÓT**

##### **5.1. Ogólne wymagania dotyczące wykonania robót**

Ogólne wymagania dotyczące wykonania robót podano w STWIORB -00.00.00. "Wymagania ogólne" pkt.5.

##### **5.2. Zasady wykonywania prac pomiarowych**

Prace pomiarowe powinny być wykonane zgodnie z obowiązującymi Instrukcjami GUGiK (od 1 do 7).

Przed przystąpieniem do robót Wykonawca powinien przejąć od Zamawiającego dane zawierające lokalizację i współrzędne punktów głównych trasy oraz reperów. W oparciu o materiały dostarczone przez Zamawiającego, Wykonawca powinien przeprowadzić obliczenia i pomiary geodezyjne niezbędne do szczegółowego wytyczenia robót. Prace pomiarowe powinny być wykonane przez osoby posiadające odpowiednie kwalifikacje i uprawnienia. Wykonawca powinien natychmiast poinformować Inżyniera o wszelkich błędach wykrytych w wytyczeniu punktów głównych trasy i (lub) reperów roboczych. Błędy te powinny być usunięte na koszt Zamawiającego. Wykonawca powinien sprawdzić czy rzędne terenu określone w dokumentacji projektowej są zgodne z rzeczywistymi rzędnymi terenu. Jeżeli Wykonawca stwierdzi, że rzeczywiste rzędne terenu istotnie różnią się od rzędnych określonych w dokumentacji projektowej, to powinien powiadomić o tym Inżyniera. Ukształtowanie terenu w takim rejonie nie powinno być zmieniane przed podjęciem odpowiedniej decyzji przez Inżyniera. Wszystkie roboty dodatkowe, wynikające z różnic rzędnych terenu podanych w dokumentacji projektowej i rzędnych rzeczywistych, akceptowane przez Inżyniera, zostaną wykonane na koszt Zamawiającego. Zaniechanie powiadomienia Inżyniera oznacza, że roboty dodatkowe w takim przypadku obciążą Wykonawcę. Wszystkie roboty, które bazują na pomiarach Wykonawcy, nie mogą być rozpoczęte przed zaakceptowaniem wyników pomiarów przez Inżyniera. Punkty wierzchołkowe, punkty główne trasy i punkty pośrednie osi trasy muszą być zaopatrzone w oznaczenia określające w sposób wyraźny i jednoznaczny charakterystykę i położenie tych punktów. Forma i wzór tych oznaczeń powinny być zaakceptowane przez Inżyniera. Wykonawca jest odpowiedzialny za ochronę wszystkich punktów pomiarowych i ich oznaczeń w czasie trwania robót. Jeżeli znaki pomiarowe przekazane przez Zamawiającego zostaną zniszczone przez Wykonawcę świadomie lub wskutek zaniedbania, a ich odtworzenie jest konieczne do dalszego prowadzenia robót, to zostaną one odtworzone na koszt Wykonawcy. Wszystkie pozostałe prace pomiarowe konieczne dla prawidłowej realizacji robót należą do obowiązków Wykonawcy.

##### **5.3. Sprawdzenie wyznaczenia punktów głównych osi trasy i punktów wysokościowych**

Punkty wierzchołkowe trasy i inne punkty główne powinny być zastabilizowane w sposób trwały, przy użyciu pali drewnianych lub słupków betonowych, a także dowiązane do punktów pomocniczych, położonych poza granicą robót ziemnych. Maksymalna odległość pomiędzy punktami głównymi na odcinkach prostych nie może przekraczać 500 m. Zamawiający powinien założyć robocze punkty wysokościowe (repery robocze) wzdłuż osi trasy drogowej, a także przy każdym obiekcie inżynierskim.

Maksymalna odległość między reperami roboczymi wzdłuż trasy drogowej w terenie płaskim powinna wynosić 500 metrów, natomiast w terenie falistym i górskim powinna być odpowiednio zmniejszona, zależnie od jego konfiguracji. Repery robocze należy założyć poza granicami robót związanych z wykonaniem trasy drogowej i obiektów towarzyszących. Jako repery robocze można wykorzystać punkty stałe na stabilnych, istniejących budowlach wzdłuż trasy drogowej. O ile brak takich punktów, repery robocze należy założyć w postaci słupków betonowych lub grubych kształtowników stalowych, osadzonych w gruncie w sposób wykluczający osiadanie, zaakceptowany przez Inżyniera. Rzędne reperów roboczych należy określać z taką dokładnością, aby średni błąd niwelacji po wyrównaniu był mniejszy od 4 mm/km, stosując niwelację podwójną w nawiązaniu do reperów państwowych. Repery robocze powinny być wyposażone w dodatkowe oznaczenia, zawierające wyraźne i jednoznaczne określenie nazwy reperu i jego rzędnej.

#### **5.4. Odtworzenie osi trasy**

Tyczenie osi trasy należy wykonać w oparciu o dokumentację projektową oraz inne dane geodezyjne przekazane przez Zamawiającego, przy wykorzystaniu sieci poligonizacji państwowej albo innej osnowy geodezyjnej, określonej w dokumentacji projektowej. Oś trasy powinna być wyznaczona w punktach głównych i w punktach pośrednich w odległości zależnej od charakterystyki terenu i ukształtowania trasy, lecz nie rzadziej niż co 50 metrów.

Dopuszczalne odchylenie sytuacyjne wytyczonej osi trasy w stosunku do dokumentacji projektowej nie może być większe niż 3 cm dla autostrad i dróg ekspresowych lub 5 cm dla pozostałych dróg. Rzędne niwelety punktów osi trasy należy wyznaczyć z dokładnością do 1 cm w stosunku do rzędnych niwelety określonych w dokumentacji projektowej. Do utrwalenia osi trasy w terenie należy użyć materiałów wymienionych w pkt 2.2.

Usunięcie pali z osi trasy jest dopuszczalne tylko wówczas, gdy Wykonawca robót zastąpi je odpowiednimi palami po obu stronach osi, umieszczonych poza granicą robót.

#### **5.5. Wyznaczenie przekrojów poprzecznych**

Wyznaczenie przekrojów poprzecznych obejmuje wyznaczenie krawędzi nasypów i wykopów na powierzchni terenu (określenie granicy robót), zgodnie z dokumentacją projektową oraz w miejscach wymagających uzupełnienia dla poprawnego przeprowadzenia robót i w miejscach zaakceptowanych przez Inżyniera. Do wyznaczania krawędzi nasypów i wykopów należy stosować dobrze widoczne paliki lub wiechy. Wiechy należy stosować w przypadku nasypów o wysokości przekraczającej 1 metr oraz wykopów głębszych niż 1 metr. Odległość między palikami lub wiechami należy dostosować do ukształtowania terenu oraz geometrii trasy drogowej. Odległość ta co najmniej powinna odpowiadać odstępowi kolejnych przekrojów poprzecznych. Profilowanie przekrojów poprzecznych musi umożliwiać wykonanie nasypów i wykopów o kształcie zgodnym z dokumentacją projektową.

### **6.0 KONTROLA JAKOŚCI ROBÓT**

#### **6.1. Ogólne zasady kontroli jakości robót**

Ogólne zasady kontroli jakości robót podano w STWIORB -00.00.00. "Wymagania ogólne" pkt. 6.

**6.2.** Kontrolę jakości prac pomiarowych związanych z odtworzeniem trasy i punktów wysokościowych należy prowadzić w/g ogólnych zasad określonych w Instrukcjach i wytycznych GUGiK (1, 2, 3, 4, 5, 6, 7.).

#### **7.0. OBMIAR ROBÓT**

##### **7.1. Ogólne zasady obmiaru robót**

Ogólne zasady obmiaru robót podano w STWIORB -00.00.00. "Wymagania ogólne" pkt.7.

##### **7.2. Jednostka obmiarowa**

Jednostką obmiarową robót związanych z odtworzeniem trasy w terenie i wyniesieniem granic pasa drogowego jest 1 km trasy drogowej.

### **8.0. ODBIÓR ROBÓT**

#### **8.1. Ogólne zasady odbioru robot.**

Ogólne zasady odbioru robót podano w STWIORB -00.00.00. "Wymagania ogólne" pkt.8.

**8.2.** Odbiór robót związanych z odtworzeniem trasy w terenie i wyniesieniem granic pasa drogowego następuje na podstawie szkiców i dzienników pomiarów geodezyjnych lub protokołu z kontroli geodezyjnej, które Wykonawca przedkłada Inżynierowi/Inspektorowi Nadzoru.

### **9.0 PODSTAWA PŁATNOŚCI**

#### **9.1. Ogólne ustalenia dotyczące podstawy płatności**

Ogólne ustalenia dotyczące podstawy płatności podano w STWIORB -00.00.00. "Wymagania ogólne" pkt.9.

## **9.2. Cena jednostki obmiarowej**

Płatność za kilometr należy przyjmować na podstawie szkiców i dzienników pomiarów geodezyjnych lub protokołu z kontroli geodezyjnej. Cena wykonania robót obejmuje:

- sprawdzenie wyznaczenia punktów głównych lokalizacji profilowania nawierzchni,
- uzupełnienie osi trasy dodatkowymi punktami,
- wyznaczenie przekrojów poprzecznych z ewentualnym wytyczeniem dodatkowych przekrojów,
- wykonywanie pomiarów bieżących w miarę postępu robót zgodnie z dokumentacją projektową,
- wyniesienie granic pasa drogowego,
- zastabilizowanie punktów w sposób trwały, ochrona ich przed zniszczeniem i oznakowanie ułatwiające odszukanie i ewentualne odtworzenie.

## **10.0. PRZEPISY ZWIĄZANE**

1. Instrukcja techniczna 0-1 Ogólne zasady wykonywania prac geodezyjnych.
2. Instrukcja techniczna G-3 Geodezyjna obsługa inwestycji. GUGiK Warszawa 1979.
3. Instrukcja techniczna G-1 Geodezyjna osnowa pozioma. GUGiK 1978.
4. Instrukcja techniczna G-2 Wysokościowa osnowa geodezyjna GUGiK Warszawa 1983.
5. Instrukcja techniczna G-4 Pomiary sytuacyjne i wysokościowe GUGiK Warszawa 1979.
6. Wytyczne techniczne G-3.2. Pomiary realizacyjne GUGiK Warszawa 83.
7. Wytyczne techniczne G-3.1. Osnowy realizacyjne GUGiK Warszawa 83.

## SPECYFIKACJA TECHNICZNA WYKONANIA I ODBIORU ROBÓT BUDOWLANYCH

### D.01.02.02.

### Zdjęcie warstwy humusu i/lub darniny

#### D.01.02.02.12

Mechaniczne usunięcie warstwy ziemi urodzajnej (humusu) gr. warstwy do 15 cm

## 1.0. WSTĘP

### 1.1. Przedmiot STWIORB

Przedmiotem niniejszej specyfikacji technicznej wykonania i odbioru robót budowlanych są wymagania dotyczące wykonania i odbioru robót dotyczących zdjęcia warstwy humusu dla zadania pn

### **Przebudowa mostu na potoku Gnojnica w ciągu ulicy powiatowej Nr 1351R 3-go Maja w Sędziszowie Małopolskim (km 0+300 rzeki)**

### 1.2. Zakres stosowania STWIORB

Szczegółowa specyfikacja techniczna jest stosowana jako dokument przetargowy i kontraktowy przy zleceniu i realizacji robót wymienionych w pkt.1.1.

### 1.3. Zakres robót objętych STWIORB

Ustalenia zawarte w niniejszej specyfikacji dotyczą zasad prowadzenia robót związanych z mechanicznym usunięciem ziemi urodzajnej (humusu) gr. warstwy do 15 cm dla skarp brzegów koryta rzeki oraz skarp drogowych według dokumentacji projektowej.

### 1.4. Określenia podstawowe

Stosowane określenia podstawowe są zgodne z obowiązującymi, odpowiednimi polskimi normami oraz z definicjami podanymi w STWIORB -D-00.00.00 "Wymagania ogólne" pkt 1.4.

### 1.5. Ogólne wymagania dotyczące robót

Ogólne wymagania dotyczące robót podano w STWIORB -00.00.00 "Wymagania ogólne" pkt 1.5.

## 2.0. MATERIAŁY

Nie występują.

## 3. SPRZĘT

### 3.1. Ogólne wymagania dotyczące sprzętu

Ogólne wymagania dotyczące sprzętu podano w STWIORB -00.00.00 "Wymagania ogólne" pkt 3.

### 3.2. Sprzęt do zdjęcia humusu

Do wykonania robót związanych ze zdjęciem warstwy humusu należy stosować:

- równiarki,
- spycharki,
- łopaty, szpadle i inny sprzęt do ręcznego wykonywania robót ziemnych - w miejscach, gdzie prawidłowe wykonanie robót sprzętem zmechanizowanym nie jest możliwe.

## 4.0 TRANSPORT

### 4.1. Ogólne wymagania dotyczące transportu

Ogólne wymagania dotyczące transportu podano w STWIORB M-D-00.00.00 "Wymagania ogólne" pkt 4.

### 4.2. Transport humusu.

Humus należy przemieszczać w miejsce wskazane przez Inspektora Nadzoru. Środek transportu powinien być uzgodniony z Inspektorem Nadzoru.

## 5.0. WYKONANIE ROBÓT

### 5.1. Ogólne zasady wykonania robót

Ogólne zasady wykonania robót podano w STWIORB -00.00.00 "Wymagania ogólne" pkt 5.

## **5.2. Zdjęcie warstwy humusu**

Warstwa humusu powinna być zdjęta z przeznaczeniem do późniejszego użycia przy umacnianiu skarp, zakładaniu trawników, sadzeniu drzew i krzewów oraz do innych czynności określonych w Dokumentacji projektowej. Zagospodarowanie nadmiaru humusu powinno być wykonane zgodnie z wskazaniami Inspektorem Nadzoru. Humus należy zdejmować mechanicznie z zastosowaniem równiarek lub spycharek. W wyjątkowych sytuacjach, gdy zastosowanie maszyn nie jest wystarczające dla prawidłowego wykonania robót, względnie może stanowić zagrożenie dla bezpieczeństwa robót (zmienna grubość warstwy humusu, sąsiedztwo budowli), należy dodatkowo stosować ręczne wykonanie robót, jako uzupełnienie prac wykonywanych mechanicznie. Warstwę humusu należy zdjąć z powierzchni całego pasa robót ziemnych oraz w innych miejscach określonych w dokumentacji projektowej lub wskazanych Inspektora Nadzoru. Grubość zdejmowanej warstwy humusu powinna wynosić 15 cm. Nie należy zdejmować humusu w czasie intensywnych opadów i bezpośrednio po nich, aby uniknąć zanieczyszczenia gliną lub innym gruntem organicznym.

## **6.0. KONTROLA JAKOŚCI ROBÓT**

### **6.1. Ogólne zasady kontroli jakości robót**

Ogólne zasady kontroli jakości robót podano w STWIORB -00.00.00 "Wymagania ogólne" pkt 6.

### **6.2. Kontrola usunięcia humusu**

Sprawdzenie jakości robót polega na wizualnej ocenie kompletności usunięcia humusu.

## **7.0. OBMIAR ROBÓT**

### **7.1. Ogólne zasady obmiaru robót**

Ogólne zasady obmiaru robót podano w STWIORB -00.00.00 "Wymagania ogólne" pkt 7.

### **7.2. Jednostka obmiarowa**

Jednostką obmiarową jest m<sup>2</sup> (metr kwadratowy) zdjętej warstwy humusu.

## **8.0. ODBIÓR ROBÓT**

Ogólne zasady odbioru robót podano w STWIORB -00.00.00 "Wymagania ogólne" pkt 8.

## **9.0. PODSTAWA PŁATNOŚCI**

### **9.1. Ogólne ustalenia dotyczące podstawy płatności**

Ogólne ustalenia dotyczące podstawy płatności podano w STWIORB -00.00.00 "Wymagania ogólne" pkt 9.

### **9.2. Cena jednostki obmiarowej**

Cena wykonania robót obejmuje zdjęcie warstwy humusu wraz z odwiezieniem.

## **10.0. PRZEPISY ZWIĄZANE.**

Nie występują.



## **SPECYFIKACJA TECHNICZNA WYKONANIA I ODBIORU ROBÓT BUDOWLANYCH**

### **D.01.02.03.**

#### **Wyburzenie obiektów inżynierskich.**

##### **D.01.02.03.11**

Rozbiórki obiektów kubaturowych wraz z odwozem gruzu na składowisko Wykonawcy

#### **1.0. WSTĘP**

##### **1.1.Przedmiot STWIORB**

Przedmiotem niniejszej specyfikacji technicznej wykonania i odbioru robót budowlanych są wymagania dotyczące wykonania i odbioru robót dotyczących wyburzenia obiektów budowlanych dla zadania pn

#### **Przebudowa mostu na potoku Gnojnica w ciągu ulicy powiatowej Nr 1351R 3-go Maja w Sędziszowie Małopolskim (km 0+300 rzeki)**

##### **1.2. Zakres stosowania STWIORB**

Szczegółowa specyfikacja techniczna jest stosowana jako dokument przetargowy i kontraktowy przy zleceniu i realizacji robót wymienionych w pkt.1.1.

##### **1.3. Zakres robót objętych STWIORB**

Ustalenia zawarte w niniejszej specyfikacji dotyczą zasad prowadzenia robót związanych z mechanicznym rozebraniem istniejącego mostu w zakresie przewidzianym w projekcie. Zapewnienie dostępu do rozbieranego obiektu poprzez budowę dróg dojazdowych i technologicznych. Załadunek, transport i utylizacja gruzu na składowisko Wykonawcy.

##### **1.4. Określenia podstawowe**

Stosowane określenia podstawowe są zgodne z obowiązującymi, odpowiednimi polskimi normami oraz z definicjami podanymi w STWIORB -00.00.00 "Wymagania ogólne" pkt 1.4.

##### **1.5. Ogólne wymagania dotyczące robót**

Ogólne wymagania dotyczące robót podano w STWIORB 00.00.00 "Wymagania ogólne" pkt 1.5.

#### **2.0. MATERIAŁY**

##### **2.1. Ogólne wymagania dotyczące materiałów**

Ogólne wymagania dotyczące materiałów, ich pozyskiwania i składowania, podano w STWIORB D-M-00.00.00 "Wymagania ogólne" pkt 2.

#### **3.0. SPRZĘT**

##### **3.1. Ogólne wymagania dotyczące sprzętu**

Ogólne wymagania dotyczące sprzętu podano w STWIORB -00.00.00 "Wymagania ogólne" pkt 3.

##### **3.2. Sprzęt do wykonania robót związanych z wyburzeniem obiektów**

Do wykonania robót związanych z wyburzeniem obiektów budowlanych należy stosować:

- spycharki,
- ładowarki,
- dźwigi,
- młoty pneumatyczne,
- inny sprzęt zaakceptowany przez Inspektora Nadzoru

#### **4.0. TRANSPORT**

##### **4.1. Ogólne wymagania dotyczące transportu**

Ogólne wymagania dotyczące transportu podano w STWIORB -00.00.00 "Wymagania ogólne" pkt 4.

##### **4.2. Transport materiałów z rozbiórki**

Materiał z rozbiórki można przewozić dowolnym środkiem transportu. Wybór środka transportu zależy od odległości i warunków lokalnych.

## **5.0. WYKONANIE ROBÓT**

### **5.1. Ogólne zasady wykonania robót**

Ogólne zasady wykonania robót podano w STWIORB D-M-00.00.00 "Wymagania ogólne pkt 5.

### **5.2. Czynności wstępne**

Roboty rozbiórkowe obejmują rozebranie obiektu mostowego z zakresie przewidzianym w dokumentacji projektowej. Obiekty znajdujące się w pasie robót drogowych, nie przeznaczone do usunięcia, powinny być przez Wykonawcę zabezpieczone przed uszkodzeniem. Jeżeli obiekty, które mają być zachowane, zostaną uszkodzone lub zniszczone przez Wykonawcę, to powinny one być odtworzone na koszt Wykonawcy, w sposób zaakceptowany przez Zamawiającego.

### **5.3. Roboty rozbiórkowe**

Jeśli dokumentacja projektowa nie zawiera dokumentacji inwentaryzacyjnej lub rozbiórkowej obiektów przewidzianych do rozbiórki, Inżynier/Inspektor Nadzoru może polecić Wykonawcy sporządzenie takiej dokumentacji, w której będzie określony przewidziany odzysk materiałów. Wszystkie obiekty przewidziane do rozbiórki, wykonane z elementów możliwych do powtórnego wykorzystania powinny być usuwane bez powodowania zbędnych uszkodzeń. O ile uzyskane elementy nie stają się własnością Wykonawcy, powinien on przewieźć je na miejsce określone w STWIORB lub wskazane przez Inżyniera/Inspektora Nadzoru. Elementy i materiały, które zgodnie z STWIORB stają się własnością Wykonawcy, powinny być usunięte z terenu budowy.

## **6.0. KONTROLA JAKOŚCI ROBÓT**

### **6.1. Ogólne zasady kontroli jakości robót**

Ogólne zasady kontroli jakości robót podano w STWIORB -00.00.00 Wymagania ogólne" pkt 6.

### **6.2. Kontrola jakości robót wyburzeniowych**

Sprawdzenie jakości robót polega na wizualnej ocenie kompletności usunięcia resztek budowli, gruzu, oraz sprawdzeniu uszkodzeń elementów przewidzianych do powtórnego wykorzystania.

## **7.0. OBMIAR ROBÓT**

### **7.1. Ogólne zasady obmiaru robót**

Ogólne zasady obmiaru robót podano w STWIORB 00.00.00 "Wymagania ogólne" pkt 7.

### **7.2. Jednostka obmiarowa**

Jednostką obmiarową jest m<sup>3</sup> dla rozbiórki

## **8.0. ODBIÓR ROBÓT**

Ogólne zasady odbioru robót podano w STWIORB -00.00.00 "Wymagania ogólne" pkt 8.

## **9. PODSTAWA PŁATNOŚCI**

### **9.1. Ogólne ustalenia dotyczące podstawy płatności**

Ogólne ustalenia dotyczące podstawy płatności podano w STWIORB -00.00.00 "Wymagania ogólne" pkt 9.

### **9.2. Cena jednostki obmiarowej**

Cena robót obejmuje:

- rozebranie istniejącego obiektu w zakresie przewidzianym projekcie
- sortowanie i przyzbowanie odzyskanych materiałów,
- załadunek i odwiezienie materiału na miejsce utylizacji
- uporządkowanie miejsca prowadzonych robót.

## **10.0. PRZEPISY ZWIĄZANE**

Nie występują.

## SPECYFIKACJA TECHNICZNA WYKONANIA I ODBIORU ROBÓT BUDOWLANYCH

### D.01.02.04.

#### Rozbiórki elementów dróg, ogrodzeń i przepustów

D.01.02.04.11

Rozebranie podbudowy z kruszywa

D.01.02.04.29

Rozebranie chodników z kostki brukowej betonowej

D.01.02.04.41

Rozebranie krawężników betonowych

D.01.02.04.44

Rozebranie obrzeży betonowych

D.01.02.04.51.

Rozebranie ogrodzeń z siatki

D.01.02.04.61.

Rozebranie balustrad na moście z zebetych słupków stalowych przeciągów

## 1.0. WSTĘP

### 1.1. Przedmiot STWIORB

Przedmiotem niniejszej specyfikacji technicznej wykonania i odbioru robót budowlanych są wymagania dotyczące wykonania i odbioru robót związanych z rozbiórką elementów obiektu dla zadania pn:

#### **Przebudowa mostu na potoku Gnojnica w ciągu ulicy powiatowej Nr 1351R 3-go Maja w Sędziszowie Małopolskim (km 0+300 rzeki)**

### 1.2. Zakres stosowania STWIORB

STWIORB jest stosowana jako dokument przetargowy i kontraktowy przy zleceniu i realizacji robót wymienionych w p. 1.1.

### 1.3. Zakres robót objętych STWIORB

Roboty rozbiórkowe obejmują następujący zakres:

- rozebranie podbudowy z kruszywa
- rozebranie chodników z kostki brukowej betonowej
- rozebranie krawężników betonowych
- rozebranie obrzeży betonowych
- rozebranie ogrodzeń z siatki
- rozebranie balustrad na moście z zebetych słupków stalowych przeciągów

Wszystkie powyższe prace należy wykonać zgodnie z dokumentacją projektową.

### 1.4. Określenie podstawowe

1.4.1. Pozostałe określenia są zgodne z obowiązującymi, odpowiednimi polskimi normami i z definicjami podanymi w STWIORB -00.00.00 „Wymagania ogólne” pkt 1.4.

### 1.5. Ogólne wymagania dotyczące robót

Wykonawca robót jest odpowiedzialny za jakość wykonanych robót i ich zgodność z dokumentacją projektową, STWIORB i zaleceniami Inżyniera. Ogólne wymagania dotyczące robót podano w STWIORB 00.00.00. "Wymagania ogólne" pkt 1.5.

## **2.0. MATERIAŁY**

Materiały nie występują.

## **3.0. SPRZĘT**

### **3.1. Wymagania ogólne**

Ogólne wymagania dotyczące sprzętu podano w STWIORB 00.00.00. "Wymagania ogólne" pkt 3.

### **3.2. Sprzęt do wykonania robót**

Do wykonania robót związanych z rozbiórką elementów dróg należy stosować:

- szpadle,
- łopaty,
- kilofy,
- spycharki,
- koparki,
- zrywarki przyczepne,
- ładowarki,
- młoty pneumatyczne, piły do cięcia betonu
- samochody samowyładowcze.

## **4.0. TRANSPORT**

Ogólne wymagania dla transportu podano w STWIORB -00.00.00. "Wymagania ogólne" pkt. 4.

### **4.2. Wymagania dla transportu**

Materiał z rozbiórki należy przewozić transportem samochodowym. Wybór środka transportu zależy od warunków lokalnych. Przy ruchu po drogach publicznych pojazdy powinny spełniać wymagania dotyczące przepisów ruchu drogowego w odniesieniu do dopuszczalnych obciążeń na osie, wymiarów ładunku i innych parametrów technicznych.

## **5.0. WYKONANIE ROBÓT**

### **5.1. Ogólne zasady wykonania robót**

Ogólne zasady wykonania robót podano w STWIORB 00.00.00. "Wymagania ogólne" pkt. 5.

### **5.2. Wykonanie robót rozbiórkowych**

Roboty rozbiórkowe elementów dróg, obejmują usunięcie z terenu budowy wszystkich elementów wymienionych w pkt 1.3, oraz zgodnie z dokumentacją projektową. Jeśli dokumentacja projektowa nie zawiera dokumentacji inwentaryzacyjnej lub/i rozbiórkowej, Inżynier może polecić Wykonawcy sporządzenie takiej dokumentacji. Roboty rozbiórkowe można wykonywać mechanicznie lub ręcznie w sposób określony w STWIORB lub przez Inżyniera. Pozostałe materiały z rozbiórki stają się własnością Wykonawcy. Odzysk materiałów przez Wykonawcę pomniejszy koszt wykonania poszczególnych robót. Doły (wykopy) powstałe po rozbiórce elementów dróg znajdujące się w miejscach, gdzie zgodnie z dokumentacją projektową będą wykonane wykopy drogowe, powinny być tymczasowo zabezpieczone. W szczególności należy zapobiec gromadzeniu się w nich wody opadowej. Doły w miejscach, gdzie nie przewiduje się wykonania wykopów drogowych należy wypełnić, warstwami, odpowiednim gruntem do poziomu otaczającego terenu i zagęścić.

## **6.0. KONTROLA JAKOŚCI ROBÓT**

Zasady ogólne kontroli jakości robót podano w STWIORB -00.00.00 "Wymagania ogólne"

### **6.1. Kontrola jakości robót rozbiórkowych**

Sprawdzenie jakości robót polega na sprawdzeniu kompletności wykonanych robót rozbiórkowych oraz stopnia uszkodzenia elementów przewidzianych do powtórnego wykorzystania.

## **7.0. OBMIAR ROBÓT**

### **7.1. Ogólne zasady obmiaru robót**

Ogólne zasady obmiaru robót podano w STWIORB -00.00.00. "Wymagania ogólne" pkt. 7.

## 7.2. Jednostka obmiarowa

Jednostkę obmiarową dla:

- rozebranie podbudowy z kruszywa m<sup>2</sup>
- rozebranie chodników z kostki brukowej betonowej m<sup>2</sup>
- rozebranie krawężników betonowych m
- rozebranie obrzeży betonowych m
- rozebranie ogrodzeń z siatki m
- rozebranie balustrad na moście z zabetowanych słupków stalowych przeciągów m

## 8.0. ODBIÓR ROBÓT

### 8.1. Ogólne zasady odbioru robót

Roboty związane z rozbiórką elementów dróg i ulic podlegają odbiorowi robót zanikających i ulegających zakryciu. Ogólne zasady odbioru robót podano w STWIORB -00.00.00. "Wymagania ogólne" pkt. 8.

## 9.0. PODSTAWA PŁATNOŚCI

### 9.1. Ogólne ustalenia dotyczące podstaw płatności

Ogólne ustalenia dotyczące podstaw płatności podano w STWIORB -00.00.00. "Wymagania ogólne" p. 9. Płatność należy przyjmować na podstawie jednostek obmiarowych wg pkt 7.

### 9.2. Cena jednostki obmiarowej

Cena jednostki obmiarowej robót obejmuje:

#### dla rozbiórki warstw podbudowy:

- wyznaczenie powierzchni przeznaczonej do rozbiórki,
- rozkucie i zerwanie podbudowy i podsypki,
- ewentualne przesortowanie materiałów
- załadunek i wywiezienie materiałów z rozbiórki,
- wyrównanie podłoża i uporządkowanie terenu rozbiórki

#### dla rozebrania chodników z kostki brukowej

- wyznaczenie powierzchni przeznaczonej do rozbiórki
- rozebranie chodnika z kostki brukowej
- załadunek i wywiezienie materiałów z rozbiórki,
- uporządkowanie terenu rozbiórki;

#### dla rozebranie krawężników betonowych

- wyznaczenie powierzchni przeznaczonej do rozbiórki
- rozebranie krawężników betonowych
- załadunek i wywiezienie materiału z rozbiórki
- uprządkowanie teren

#### dla rozebranie obrzeży betonowych

- wyznaczenie powierzchni przeznaczonej do rozbiórki
- rozebranie obrzeży betonowych
- rozebranie podbudowy i podsypki
- załadunek i wywiezienie materiałów z rozbiórki,
- uporządkowanie terenu rozbiórki;

#### dla rozebranie ogrodzenia z siatki

- wyznaczenie powierzchni przeznaczonej do rozbiórki
- rozebranie kompletu ogrodzenia z siatki
- załadunek i wywiezienie materiałów z rozbiórki,
- uporządkowanie terenu rozbiórki;

**dla rozebranie balustrad na moście z żelbetowych słupków i stalowych przecigów**

- wyznaczenie powierzchni przeznaczonej do rozbiórki
- rozebranie słupków balustrad i przecigów
- załadunek i wywiezienie materiałów z rozbiórki,
- uporządkowanie terenu rozbiórki;

**10.0, PRZEPISY ZWIĄZANE**

**10.1 Normy**

- |                  |  |
|------------------|--|
| 1. BN-68/8931-04 | Drogi samochodowe. Pomiar równości nawierzchni planografem i łątą. |
| 2. BN-77/8931-12 | Oznaczanie wskaźnika zagęszczenia gruntu                           |
| 3. BN-68/8931-04 | Drogi samochodowe. Pomiar równości nawierzchni planografem i łątą. |

## SPECYFIKACJA TECHNICZNA ODBIORU I WYKONANIA ROBÓT BUDOWLANYCH

### D.02.01.01.

#### Wykonanie wykopów

##### D 02.01.01.11

Roboty ziemne poprzeczne (bez transportu) wykonywane mechanicznie

##### D 02.01.01.12

Wykonanie wykopów w gruntach kategorii I-V z transportem urobku na odkład/nasyp

## 1.0. WSTĘP

### 1.1. Przedmiot STWIORB

Przedmiotem niniejszej specyfikacji technicznej wykonania i odebrania robót budowlanych są wymagania dotyczące wykonania i odbioru wykonanych wykopów dla zadania pn:

#### **Przebudowa mostu na potoku Gnojnica w ciągu ulicy powiatowej Nr 1351R 3-go Maja w Sędziszowie Małopolskim (km 0+300 rzeki)**

### 1.2. Zakres stosowania STWIORB

STWIORB jest stosowana jako dokument przetargowy i kontraktowy przy zlecaniu i realizacji robót wymienionych w p. 1.1.

### 1.3. Zakres robót ujętych w STWIORB

Ustalenia zawarte w niniejszej STWIORB dotyczą prowadzenia robót ziemnych w czasie budowy drogi i obejmują wykonanie wykopów w gruntach kat. I – V i obejmuje zakres podany w dokumentacji projektowej

### 1.4. Określenia podstawowe

**1.4.1. Budowla ziemna** - budowla wykonana w gruncie lub z gruntu albo rozdrobnionych odpadów przemysłowych, spełniająca warunki stateczności i odwodnienia.

**1.4.2. Korpus drogowy** - nasyp lub ta część wykopu, która jest ograniczona koroną drogi i skarpami rowów.

**1.4.3. Wysokość nasypu lub głębokość wykopu** - różnica rzędnej terenu i rzędnej robót ziemnych, wyznaczonych w osi nasypu lub wykopu.

**1.4.4. Ukop** - miejsce pozyskania gruntu do wykonania nasypów, położone poza pasem robót ziemnych, jednak w obrębie pasa robót drogowych.

**1.4.5. Dokop** - miejsce pozyskania gruntu do wykonania nasypów, położone poza pasem robót drogowych

**1.4.6. Odkład** - miejsce wbudowania lub składowania (odwiezienia) gruntów pozyskanych w czasie wykonywania wykopów, a nie wykorzystanych do budowy nasypów oraz innych prac związanych z trasą drogową.

**1.4.7. Wskaźnik zagęszczenia gruntu** - wielkość charakteryzująca stan zagęszczenia gruntu, określona wg wzoru:

$$I_s = \frac{\rho_d}{\rho_{ds}}$$

gdzie:

$\rho_d$  - gęstość objętościowa szkieletu zagęszczonego gruntu, [Mg/m<sup>3</sup>]

$\rho_{ds}$  - maksymalna gęstość objętościowa szkieletu gruntowego przy wilgotności optymalnej, określona w normalnej próbie Proctora, zgodnie z PN-88B-04481, służąca do oceny zagęszczenia gruntu w robotach ziemnych, badana zgodnie z normą BN-77/8931-12 [Mg/m<sup>3</sup>]

**1.4.8. Wskaźnik różnoziarnistości** - wielkość charakteryzująca zagęszczalność gruntów niespoistych, określona wg wzoru:

$$C_u = \frac{D_{60}}{d_{10}} \geq 5$$

gdzie:

$C_u$  - wskaźnik jednorodności uziarnienia,

$d_{60}$  - średnica oczek sita, przez które przechodzi 60% gruntu, [mm]

$d_{10}$  - średnica oczek sita, przez które przechodzi 10% gruntu, [mm]

**1.4.9. Wskaźnik odkształcenia gruntu** - wielkość charakteryzująca stan zagęszczenia gruntu, określona wg wzoru:

$$I_0 = \frac{E_2}{E_1}$$

gdzie:

$E_1$  - moduł odkształcenia gruntu oznaczony w pierwszym obciążeniu badanej warstwy zgodnie z PN-S-02205:1998,

$E_2$  - moduł odkształcenia gruntu oznaczony w powtórnym obciążeniu badanej warstwy zgodnie z PN-S-02205:1998.

**1.4.10. Pozostałe określenia** - są zgodne z obowiązującymi, odpowiednimi polskimi normami i z definicjami podanymi w STWIORB D-M-00.00.00. "Wymagania ogólne" pkt 1.4.

## 1.5. Ogólne wymagania dotyczące robót

Ogólne wymagania dotyczące robót podano w STWIORB D-02.00.01 pkt 1.5.

## 2.0. MATERIAŁY

Podział gruntów pod względem wysadzinowości podaje tablica 1

Tablica 1. Podział gruntów pod względem wysadzinowości wg PN-S-02205:1998

Lp.	Wyszczególnienie właściwości	Jednostki	Grupy gruntów		
			niewysadzinowe	wątpliwe	wysadzinowe
1	Rodzaj gruntu		<ul style="list-style-type: none"> <li>- rumosz niegliniasty</li> <li>- żwir</li> <li>- pospółka</li> <li>- piasek gruby</li> <li>- piasek średni</li> <li>- piasek drobny</li> <li>- żużel nierozpadowy</li> </ul>	<ul style="list-style-type: none"> <li>- piasek pylasty</li> <li>- zwietrzelina gliniasta</li> <li>- rumosz gliniasty</li> <li>- żwir gliniasty</li> <li>- pospółka gliniasta</li> </ul>	<p><b>mało wysadzinowe</b></p> <ul style="list-style-type: none"> <li>- glina piaszczysta zwięzła, glina zwięzła, glina pylasta zwięzła</li> <li>- ił, ił piaszczysty, ił pylasty</li> <p><b>bardzo wysadzinowe</b></p> <li>- piasek gliniasty</li> <li>- pył, pył piaszczysty</li> <li>- glina piaszczysta, glina, glina pylasta</li> <li>- ił warwowy</li> </ul>
2	Zawartość cząstek ≤ 0,075 mm ≤ 0,02 mm	%	< 15 < 3	od 15 do 30 od 3 do 10	> 30 > 10
3	Wskaźnik piaskowy SE <sub>4</sub> wg PN-EN-933-8* (%)		> 35	od 25 do 35	< 25

(\*) - Warunki badań przyjąć wg załącznika A do normy PN-EN-933-8



### 2.3. Zasady wykorzystania gruntów

Grunty uzyskane przy wykonywaniu wykopów powinny być przez Wykonawcę wykorzystane w maksymalnym stopniu do budowy nasypów. Grunty przydatne do budowy nasypów mogą być wywiezione poza teren budowy tylko wówczas, gdy stanowią nadmiar objętości robót ziemnych i za zezwoleniem Inspektorem Nadzoru. Grunty i materiały nieprzydatne do budowy nasypów, powinny być wywiezione przez Wykonawcę na odkład.

### 3.0. SPRZĘT

#### 3.1. Wymagania ogólne

#### 3.2. Sprzęt do wykonania robót

Wykonawca przystępujący do wykonania robót ziemnych powinien wykazać się możliwością korzystania z następującego sprzętu do:

- odpajania i wydobywania gruntów (narzędzia mechaniczne, młoty pneumatyczne, zrywarki, koparki, ładowarki, wiertarki mechaniczne itp.),
- jednoczesnego wydobywania i przemieszczania gruntów (spycharki, zgarniarki, równiarki, urządzenia do hydromechanizacji itp.),
- transportu mas ziemnych (samochody wywrotki, samochody skrzyniowe, taśmociągi itp.),
- sprzętu zagęszczającego (walce, ubijaki, płyty wibracyjne itp.).

### 4.0. TRANSPORT

#### 4.1. Wymagania ogólne

Ogólne wymagania dla transportu podano w STWIORB D-M-00.00.00. "Wymagania ogólne" pkt. 4.

#### 4.2. Transport gruntu

Do transportu gruntu na odkład należy stosować samochody samowyładowcze. Wykonawca ma obowiązek zorganizowania transportu z uwzględnieniem wymogów bezpieczeństwa, zarówno w obrębie pasa robót drogowych, jaki poza nim. Środki transportowe poruszające się po drogach poza pasem drogowym powinny spełniać odpowiednie wymagania w zakresie parametrów charakteryzujących pojazdy, w szczególności w odniesieniu do gabarytów i obciążenia na oś. Jakiegokolwiek skutki prawne, wynikające z niedotrzymania wymienionych powyżej warunków obciążają Wykonawcę. Zwiększenie odległości transportu ponad wartości zatwierdzone nie może być podstawą roszczeń Wykonawcy, dotyczących dodatkowej zapłaty za transport, o ile zwiększone odległości nie zostały wcześniej zaakceptowane na piśmie przez Inżyniera

### 5.0. WYKONANIE ROBÓT

#### 5.1. Ogólne zasady wykonania robót

Ogólne zasady wykonania robót podano w STWIORB D-M-00.00.00. "Wymagania ogólne" pkt. 5.

#### 5.2. Zasady prowadzenia robót

Sposób wykonania skarp wykopu powinien gwarantować ich stateczność w całym okresie prowadzenia robót, a naprawa uszkodzeń, wynikających z nieprawidłowego ukształtowania skarp wykopu, ich podcięcia lub innych odstępstw od dokumentacji projektowej obciąża Wykonawcę. Wykonawca powinien wykonywać wykopy w taki sposób, aby grunty o różnym stopniu przydatności do budowy nasypów były odpajane oddzielnie, w sposób uniemożliwiający ich wymieszanie. Odstępstwo od powyższego wymagania, uzasadnione skomplikowanym układem warstw geotechnicznych, wymaga zgody Inspektora Nadzoru.

Odspojone grunty przydatne do wykonania nasypów powinny być bezpośrednio wbudowane w nasyp lub przewiezione na odkład. O ile Inżynier dopuści czasowe składowanie odspojonych gruntów, należy je odpowiednio zabezpieczyć przed nadmiernym zawilgoceniem.

#### 5.3. Wymagania dotyczące zagęszczenia i nośności gruntu

Zagęszczenie gruntu w wykopach i miejscach zerowych robót ziemnych powinno spełniać wymagania, dotyczące minimalnej wartości wskaźnika zagęszczenia ( $I_s$ ), podanego w tablicy 1.

Tablica 1. Minimalne wartości wskaźnika zagęszczenia w wykopach i miejscach zerowych robót ziemnych

Strefa korpusu	Minimalna wartość $I_s$ dla kategorii ruch KR 3
Górna warstwa o grubości 20 cm	0,97
Na głębokości od 20 do 50 cm od powierzchni robót ziemnych	1,0

Jeżeli grunty rodzime w wykopach i miejscach zerowych nie spełniają wymaganego wskaźnika zagęszczenia, to przed ułożeniem konstrukcji nawierzchni należy je dogęścić do wartości  $I_s$ , podanych w tablicy 1. Jeżeli wartości wskaźnika zagęszczenia określone w tablicy 1 nie mogą być osiągnięte przez bezpośrednie zagęszczanie gruntów rodzimych, to należy podjąć środki w celu ulepszenia gruntu podłoża, umożliwiającego uzyskanie wymaganych wartości wskaźnika zagęszczenia. Możliwe do zastosowania środki, o ile nie są określone w STWIORB, proponuje Wykonawca i przedstawia do akceptacji Inspektora Nadzoru. Dodatkowo należy sprawdzić nośność warstwy gruntu na powierzchni robót ziemnych na podstawie pomiaru wtórnego modułu odkształcenia  $E_2$  zgodnie z PN-02205:1998 dla KR3 wg rysunku 1.

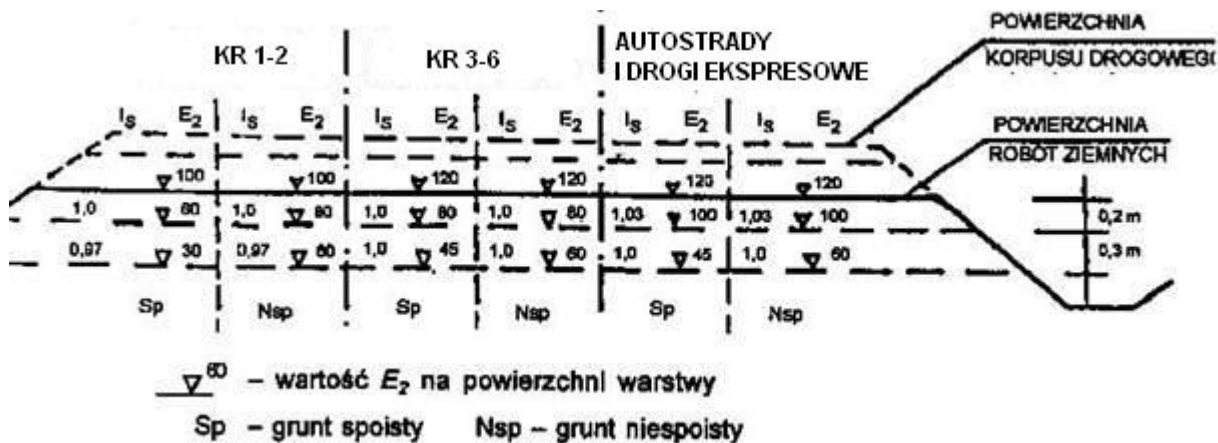

#### 5.4. Ruch budowlany

Nie należy dopuszczać ruchu budowlanego po dnie wykopu o ile grubość warstwy gruntu (nadkładu) powyżej rzędnych robót ziemnych jest mniejsza niż 0,3 m. Z chwilą przystąpienia do ostatecznego profilowania dna wykopu dopuszcza się po nim jedynie ruch maszyn wykonujących tę czynność budowlaną. Może odbywać się jedynie sporadyczny ruch pojazdów, które nie spowodują uszkodzeń powierzchni korpusu. Naprawa uszkodzeń powierzchni robót ziemnych, wynikających z niedotrzymania podanych powyżej warunków obciąża Wykonawcę robót ziemnych.

### 6.0. KONTROLA JAKOŚCI ROBÓT

#### 6.1. Ogólne zasady kontroli jakości robót

Ogólne zasady kontroli jakości robót podano w STWIORB D 00.00.00 pkt 6.1.

#### 6.2. Kontrola wykonania wykopów

Kontrola wykonania wykopów polega na sprawdzeniu zgodności z wymaganiami określonymi w dokumentacji projektowej i STWIORB. W czasie kontroli szczególną uwagę należy zwrócić na:

- sposób odpajania gruntów nie pogarszający ich właściwości,
- zapewnienie stateczności skarp,
- odwodnienie wykopów w czasie wykonywania robót i po ich zakończeniu,
- dokładność wykonania wykopów (usytuowanie i wykończenie),
- zagęszczenie górnej strefy korpusu w wykopie według wymagań określonych w pktcie 5.3.

### 7.0. OBMIAR ROBÓT

#### 7.1. Ogólne zasady obmiaru robót

Ogólne zasady obmiaru robót podano w STWIORB D-M-00.00.00 pkt 7.

#### 7.2. Jednostka obmiarowa

Jednostką obmiarową robót związanych z wykonaniem wykopów jest metr sześcienny [ $m^3$ ].

### 8.0. ODBIÓR ROBÓT

#### 8.1. Ogólne zasady obmiaru robót

Ogólne zasady odbioru robót podano w STWIORB D-M-00.00.00 pkt 8

## 9.0. PODSTAWA PŁATNOŚCI

### 9.1. Ustalenia ogólne dotyczące płatności

Ustalenia ogólne dotyczące podstawy płatności podano w STWIORB D-00.00.00 "Wymagania ogólne" pkt. 9.

### 9.2. Cena jednostki obmiarowej

Cena 1 metra sześciennego [m<sup>3</sup>] wykonania wykopów obejmuje:

prace pomiarowe,

- wykonanie wykopów z transportem urobku w nasyp lub na odkład,
- profilowanie dna wykopu, rowów, skarp zgodnie z dokumentacją projektową,
- zagęszczenie powierzchni wykopu do wielkości podanej w STWIORB
- przeprowadzenie wymaganych pomiarów i badań laboratoryjnych,
- rozplantowanie urobku na odkładzie z nadaniem odpowiedniej formy zgodnie ze wskazaniem Inspektora Nadzoru,
- odwodnienie wykopu na czas jego wykonania,
- wykonanie, a następnie rozebranie dróg dojazdowych,
- rekultywacje terenu.

## 10.0 PRZEPISY ZWIĄZANE

### 10.1. Normy

- |                     |   |
|---------------------|---|
| 1. PN-B-02480:1986  | Grunty budowlane. Określenia. Symbole. Podział i opis gruntów   |
| 2. PN-EN-933 - 8    | Badania geometrycznych właściwości kruszyw. Oznaczenie wskaźnika piaskowego                               |
| 3. PN-EN-933 - 1    | Badania geometrycznych właściwości kruszyw. Oznaczenie składu ziarnowego - Metoda przesiewania            |
| 4. PN-S-02205:1998  | Drogi samochodowe. Roboty ziemne. Wymagania i badania   |
| 5. PN-ISO10318:1993 | Geotekstylia - Terminologia   |
| 6. PN-EN-963:1999   | Geotekstylia i wyroby pokrewne  |
| 7. BN-64/8931-01    | Drogi samochodowe. Oznaczenie wskaźnika piaskowego  |
| 8. BN-64/8931-02    | Drogi samochodowe. Oznaczenie modułu odkształcenia nawierzchni podatnych i podłoża przez obciążenie płytą |



## SPECYFIKACJA TECHNICZNA WYKONANIA I ODBIORU ROBÓT BUDOWLANYCH

### D.03.02.01.00. Kanalizacja deszczowa

D.03.02.01.21

Wykonanie przykanalików z rur typu HDPE o średnicy 200 mm

D.03.02.01.41

Wykonanie kompletnych studzienek rewizyjnych fi 1000 mm

D.03.02.01.61

Wykonanie obudowy kolektorów

D.03.02.01.71.

Regulacja pionowa kratki ściekowych

D.03.02.01.72

Regulacja pionowa studzienek rewizyjnych

D.03.02.01.74

Regulacja pionowa studzienek teletechnicznych

## 1.0. WSTĘP

### 1.1. Przedmiot STWIORB

Przedmiotem specyfikacji technicznej wykonania i odbioru robót budowlanych są wymagania dotyczące wykonania i odbioru robót związanych z budową kanalizacji deszczowej zadania pn

### **Przebudowa mostu na potoku Gnojnica w ciągu ulicy powiatowej Nr 1351R 3-go Maja w Sędziszowie Małopolskim (km 0+300 rzeki)**

### 1.2. Zakres stosowania STWIORB

Szczegółowa specyfikacja techniczna jest stosowana jako dokument przetargowy i kontraktowy przy zleceniu i realizacji robót wymienionych w p.1.1.

### 1.3. Zakres robót objętych STWIORB

Ustalenia zawarte w niniejszej specyfikacji dotyczą zasad prowadzenia robót związanych z wykonaniem kanalizacji i obejmuje:

- wykonanie przykanalików z rur typu HDPE o średnicy 200 mm z podłączeniem do projektowanej kanalizacji deszczowej, z wylotem z separatora koalescencyjnego
- wykonanie kompletnych studzienek ściekowych o średnicy wewnętrznej 100cm z kręgów żelbetowych, z pierścieniem i kratką ściekową. Studzienki posadowione na fundamencie żelbetowym z betonu klasy C12/15, gr. min. 12 cm oraz tłuczniu o gr. 8 cm. Całkowita wysokość studzienki wraz z wpustem: H=2,5m. Podłączenie studzienek do przykanalików
- wykonanie obudowy wylotów kolektorów z kamienia łamanego o średnicy min. 50 cm, klinowanego. Grubość umocnienia wylotów: 50 cm
- regulacja pionowa kratki ściekowych istniejących studzienek drogowych
- regulacja pionowa istniejących studzienek ściekowo - rezizyjnych
- regulacja pionowa istniejących studzienek teletechnicznych

### 1.4. Określenia podstawowe

**1.4.1. Kanalizacja deszczowa** - sieć kanalizacyjna zewnętrzna przeznaczona do odprowadzania ścieków opadowych.

### 1.4.2. Kanały

**1.4.2.1. Kanał** - liniowa budowla przeznaczona do grawitacyjnego odprowadzania ścieków.

**1.4.2.2. Kanał deszczowy** - kanał przeznaczony do odprowadzania ścieków opadowych.

**1.4.2.3. Przykanalik** - kanał przeznaczony do połączenia wpustu deszczowego z siecią kanalizacji deszczowej.

**1.4.2.4. Kanał zbiorczy** - kanał przeznaczony do zbierania ścieków z co najmniej dwóch kanałów bocznych.

**1.4.2.5. Kolektor główny** - kanał przeznaczony do zbierania ścieków z kanałów oraz kanałów zbiorczych i odprowadzenia ich do odbiornika.

**1.4.2.6. Kanał nieprzełazowy** - kanał zamknięty o wysokości wewnętrznej mniejszej niż 1,0 m.

**1.4.2.7. Kanał przełazowy** - kanał zamknięty o wysokości wewnętrznej równej lub większej niż 1,0 m.

### **1.4.3. Urządzenia (elementy) uzbrojenia sieci**

**1.4.3.1. Studzienka kanalizacyjna** - studzienka rewizyjna - na kanale nieprzełazowym przeznaczona do kontroli i prawidłowej eksploatacji kanałów.

**1.4.3.2. Studzienka przelotowa** - studzienka kanalizacyjna zlokalizowana na załamaniach osi kanału w planie, na załamaniach spadku kanału oraz na odcinkach prostych.

**1.4.3.3. Studzienka połączeniowa** - studzienka kanalizacyjna przeznaczona do łączenia co najmniej dwóch kanałów dopływowych w jeden kanał odpływowy.

**1.4.3.4. Studzienka kaskadowa (spadowa)** - studzienka kanalizacyjna mająca dodatkowy przewód pionowy umożliwiający wytrącenie nadmiaru energii ścieków, spływających z wyżej położonego kanału dopływowego do niżżej położonego kanału odpływowego.

**1.4.3.5. Studzienka bezwłazowa** - ślepa - studzienka kanalizacyjna przykryta stropem bez otworu włazowego, spełniająca funkcje studzienki połączeniowej.

**1.4.3.6. Komora połączeniowa** - komora kanalizacyjna przeznaczona do łączenia co najmniej dwóch kanałów dopływowych w jeden kanał odpływowy.

**1.4.3.7. Komora spadowa (kaskadowa)** - komora mająca pochylnię i zagłębienie dna umożliwiające wytrącenie nadmiaru energii ścieków spływających z wyżej położonego kanału dopływowego.

**1.4.3.8. Wylot ścieków** - element na końcu kanału odprowadzającego ścieki do odbiornika.

**1.4.3.9. Przejście syfonowe** - jeden lub więcej zamkniętych przewodów kanalizacyjnych z rur żeliwnych, stalowych lub żelbetonowych pracujących pod ciśnieniem, przeznaczonych do przepływu ścieków pod przeszkodą na trasie kanału.

**1.4.3.10. Wpust deszczowy** - urządzenie do odbioru ścieków opadowych, spływających do kanału z utwardzonych powierzchni terenu.

### **1.4.4. Elementy studzienek i komór**

**1.4.4.1. Komora robocza** - zasadnicza część studzienki lub komory przeznaczona do czynności eksploatacyjnych. Wysokość komory roboczej jest to odległość pomiędzy rzędną dolnej powierzchni płyty lub innego elementu przykrycia studzienki lub komory, a rzędną spocznika.

**1.4.4.2. Komin włazowy** - szyb połączeniowy komory roboczej z powierzchnią ziemi, przeznaczony do zejścia obsługi do komory roboczej.

**1.4.4.3. Płyta przykrycia studzienki lub komory** - płyta przykrywająca komorę roboczą.

**1.4.4.4. Właz kanałowy** - element żeliwny przeznaczony do przykrycia podziemnych studzienek rewizyjnych lub komór kanalizacyjnych, umożliwiający dostęp do urządzeń kanalizacyjnych.

**1.4.4.5. Kineta** - wyprofilowany rowek w dnie studzienki, przeznaczony do przepływu w nim ścieków.

**1.4.4.6. Spocznik** - element dna studzienki lub komory kanalizacyjnej pomiędzy kinetą a ścianą komory roboczej.

**1.4.5.** Pozostałe określenia podstawowe są zgodne z obowiązującymi, odpowiednimi polskimi normami i z definicjami podanymi w STWIORB D-M-00.00.00 „Wymagania ogólne” pkt 1.4.

## **1.5. Ogólne wymagania dotyczące robót**

Ogólne wymagania dotyczące robót podano w STWIORB -00.00.00 „Wymagania ogólne” pkt 1.5.

## **2.0. MATERIAŁY**

### **2.1. Ogólne wymagania dotyczące materiałów**

Ogólne wymagania dotyczące materiałów, ich pozyskiwania i składowania podano w STWIORB 00.00.00 „Wymagania ogólne” pkt 2. Stosować należy wyroby budowlane wprowadzone do obrotu zgodnie z ustawą o wyrobach budowlanych [26].

### **2.2. Rury kanałowe / przykanaliki**

Rury do wykonania przykanalika o średnicy 200 mm wykonane z HDPE (polietylen wysokiej gęstości), zgodne z PN-EN 1115. Są to lekkie rury dwuścienne produkowane metodą współwytłaczania o wysokiej sztywności obwodowej SN 8.

### **2.3. Studzienki ściekowe**

#### **2.3.1. Wpusty uliczne żeliwne**

Wpusty uliczne żeliwne powinny odpowiadać wymaganiom PN-EN 124 [1].

#### **2.3.2. Kręgi betonowe prefabrykowane**

Na studzienki ściekowe stosowane są prefabrykowane kręgi żelbetowe betonowe o średnicy 100 cm, wysokości 30 cm lub 60 cm, z betonu klasy C20/25 z pierścieniem i kratką ściekową

#### **2.3.3. Pierścienie żelbetowe prefabrykowane**

Pierścienie żelbetowe prefabrykowane o średnicy zgodnie z dokumentacją projektową powinny być wykonane z betonu wibrowanego klasy C 16/20 zbrojonego stalą StOS zgodnie z dokumentacją projektową.

#### **2.3.4. Płyty żelbetowe prefabrykowane**

Płyty żelbetowe prefabrykowane powinny mieć grubość 11 cm i być wykonane z betonu wibrowanego klasy C 12/15 zbrojonego stalą StOS

#### **2.3.5. Płyty fundamentowe zbrojone**

Płyty fundamentowe zbrojone powinny posiadać grubość 12 cm i być wykonane z betonu klasy C 12/15.

#### **2.3.6. Kruszywo na podsypkę**

Podsypka należy wykonać wykonana z tłucznia grubości 8 cm. Użyty materiał na podsypkę powinien odpowiadać wymaganiom stosownych norm, np. PN-B-06712 [10], PN-EN 13043 [7], PN-EN 12620 [6].

#### **2.3.7. Kamień do umocnień**

Kamień naturalny łamany o granulacji 50 cm. Dopuszcza się zastosowanie każdego rodzaju kamienia naturalnego jeżeli uzyska akceptację Inżyniera.

## **2.4. Beton**

### **2.4.1. Cement**

Do betonu należy zastosować cement 32,5 lub 42,5 wg PN-EN 197-1 [2].

#### **2.4.2. Kruszywo**

Do betonu należy zastosować kruszywo zgodne z normą PN-B-06712 [10].

#### **2.4.3. Beton**

Beton C12/15, C16/20, C20/25 powinien odpowiadać wymaganiom PN-EN 206-1 [3] w zastosowaniach przyszłościowych, a tymczasowo PN-B-06250 [9].

#### **2.5. Zaprawa cementowa**

Zaprawa cementowa powinna odpowiadać wymaganiom PN-B-14501 [16].

### **2.5. Składowanie materiałów**

#### **2.5.1. Rury i kształtki**

Składowanie rur i kształtek musi być przeprowadzane przy ciągłej obserwacji właściwości tworzyw sztucznych i zewnętrznych warunków panujących podczas procesu, tak aby, wyroby nie były poddawane żadnym szkodom. Rury i kształtki nie powinny mieć kontaktu z żadnym innym materiałem, który mógłby uszkodzić tworzywo sztuczne. Jako zasadę należy przyjąć że rury z tworzyw winny być składowane tak długo jak to możliwe w oryginalnym opakowaniu (zwojach lub wiązkach). Powierzchnia składowania musi być płaska, wolna od kamieni i ostrych przedmiotów. Wiązki można składać po trzy, jedna na drugiej, lecz nie wyżej niż na 2 m wysokości w taki sposób, aby ramka wiązki wyższej spoczywała na ramce wiązki niższej. Gdy rury są składowane (po rozpakowaniu) w stertach należy zastosować boczne wsporniki, najlepiej drewniane lub wyłożone drewnem w maksymalnych odstępach co 1,5 m. Gdy nie jest możliwe podparcie rur na całej długości, to spodnia warstwa rur winna spoczywać na drewnianych łątach o szerokości min. 50 mm. Rozstaw podpór nie większy niż 2 m. Rury o różnych średnicach i grubościach winny być składowane oddzielnie, a gdy nie jest to możliwe, najszywniejsze winny znajdować się na spodzie. W stercie nie powinno się znajdować więcej niż 7 warstw, lecz nie wyżej niż 1,0 m. Gdy wiadomo, że składowane rury nie zostaną ułożone w ciągu 12 miesięcy należy je zabezpieczyć przed nadmiernym wpływem promieniowania słonecznego poprzez zadaszenie. Ewentualne zmiany intensywności barwy rur pod wpływem promieniowania słonecznego nie oznaczają zmiany własności wytrzymałościowych lub odpornościowych.

### **3.0. SPRZĘT**

#### **3.1. Ogólne wymagania dotyczące sprzętu**

Ogólne wymagania dotyczące sprzętu podano w STWIORB D-M-00.00.00 „Wymagania ogólne” pkt 3.

#### **3.2. Sprzęt do wykonania kanalizacji deszczowej**

Wykonawca przystępujący do wykonania kanalizacji deszczowej powinien wykazać się możliwością korzystania z następującego sprzętu:

- żurawi budowlanych samochodowych,
- koparek przedsiębiernych,
- sycharek kołowych lub gąsienicowych,
- sprzętu do zagęszczania gruntu,
- wciągarek mechanicznych,
- pił do cięcia rur z HDPE i PP

### **4.0. TRANSPORT**

#### **4.1. Ogólne wymagania dotyczące transportu**

Ogólne wymagania dotyczące transportu podano w STWIORB D-M-00.00.00 „Wymagania ogólne” pkt 4.

#### **4.2. Transport rur kanałowych**

Rury w wiązkach muszą być transportowane na samochodach o odpowiedniej długości. Wyładunek rur w wiązkach wymaga użycia podnośnika widłowego z płaskimi widłami lub dźwigu z belką uniemożliwiającą zaciskanie się zawiesi na wiązce. Nie wolno stosować zawiesi z lin metalowych lub łańcuchów.

Gdy rury są rozładowywane pojedynczo można je zdejmować ręcznie (do średnicy 160 mm) lub z użyciem podnośnika widłowego. Nie wolno rur zrzucić lub wlec. Przy transportowaniu rur luzem winny one spoczywać na całej długości na podłodze pojazdu. Pojazd musi posiadać wsporniki boczne w rozstawie max 2 m. Rury sztywniejsze winny znajdować się na spodzie. Jeżeli długość rur jest większa niż długość pojazdu, wielkość nawisu nie może przekroczyć 1 m.



### 4.3. Transport włazów kanałowych

Włazy kanałowe mogą być transportowane dowolnymi środkami transportu w sposób zabezpieczony przed przemieszczaniem i uszkodzeniem. Włazy typu ciężkiego mogą być przewożone luzem, natomiast typu lekkiego należy układać na paletach po 10 szt. i łączyć taśmą stalową.

## 5. 0. WYKONANIE ROBÓT

### 5.1. Ogólne zasady wykonania robót

Ogólne zasady wykonania robót podano w STWIORB D-M-00.00.00 „Wymagania ogólne” pkt 5.

### 5.2. Roboty przygotowawcze

Przed przystąpieniem do robót Wykonawca dokona ich wytyczenia i trwale oznaczy je w terenie za pomocą kołków osiowych, kołków świadków i kołków krawędziowych. W przypadku niedostatecznej ilości reperów stałych, Wykonawca wbuduje repery tymczasowe (z rzędnymi sprawdzonymi przez służby geodezyjne), a szkice sytuacyjne reperów i ich rzędne przekaże Inżynierowi.

### 5.3. Roboty ziemne

Wykopy należy wykonać jako wykopy otwarte obudowane. Metody wykonania robót - wykopu (ręcznie lub mechanicznie) powinny być dostosowane do głębokości wykopu, danych geotechnicznych oraz posiadanego sprzętu mechanicznego. Szerokość wykopu uwarunkowana jest zewnętrznymi wymiarami kanału. Deskowanie ścian należy prowadzić w miarę jego głębienia. Wydobyty grunt z wykopu powinien być wywieziony przez Wykonawcę na odkład.

Dno wykopu powinno być równe i wykonane ze spadkiem ustalonym w dokumentacji projektowej, przy czym dno wykopu Wykonawca wykona na poziomie wyższym od rzędnej projektowanej o 0,20 m. Zdjęcie pozostawionej warstwy 0,20 m gruntu powinno być wykonane bezpośrednio przed ułożeniem przewodów rurowych. Zdjęcie tej warstwy Wykonawca wykona ręcznie lub w sposób uzgodniony z Inżynierem. W gruntach skalistych dno wykopu powinno być wykonane od 0,10 do 0,15 m głębiej od projektowanego poziomu dna.

### 5.4. Roboty montażowe

Jeżeli dokumentacja projektowa nie stanowi inaczej, to spadki i głębokość posadowienia rurociągu powinny spełniać poniższe warunki:

- najmniejsze spadki kanałów powinny zapewnić dopuszczalne minimalne prędkości przepływu, tj. od 0,6 do 0,8 m/s. Spadki te nie mogą być jednak mniejsze:
  - dla kanałów o średnicy do 0,4 m - 3‰,
  - dla kanałów i kolektorów przelotowych - 1‰ (wyjątkowo dopuszcza się spadek 0,5‰).

Największe dopuszczalne spadki wynikają z ograniczenia maksymalnych prędkości przepływu (3 m/s).

- głębokość posadowienia powinna wynosić w zależności od stref przemarzania gruntów, od 1,0 do 1,3 m. Przy mniejszych zagłębieniach zachodzi konieczność odpowiedniego ocieplenia kanału. Ponadto należy dążyć do tego, aby zagłębienie kanału na końcówce sieci wynosiło minimum 2,5 m w celu zapewnienia możliwości ewentualnego skanalizowania obiektów położonych przy tym kanale.

#### 5.4.1. Rury kanałowe

Rury kanałowe należy układać zgodnie z wytycznymi dotyczącymi montażu przyjętego systemu odwodnienia oraz dokumentacją projektową.

#### 5.4.2. Przykanaliki

Przykanaliki należy wykonać z dokumentacją projektową.

#### 5.4.3. Studzienki ściekowe

Studzienki ściekowe, przeznaczone do odprowadzania wód opadowych z jezdni dróg i placów, powinny być z wpustem ulicznym żeliwnym. Krata ściekowa wpustu powinna być usytuowana w ścieku jezdni, przy czym wierzch kraty powinien być usytuowany 2 cm poniżej ścieku jezdni.

Przy umieszczeniu kratki ściekowej bezpośrednio w nawierzchni, wierzch kraty powinien znajdować się 0,5 cm poniżej poziomu warstwy ścieralnej. Każdy wpust powinien być podłączony do kanału za pośrednictwem studzienki. Kanalizację deszczową należy wykonać z rur karbowanych typ PP o średnicy 400 mm ułożone w rowie krytej z umocnieniem wlotu kamieniem o średnicy min 40 cm z klinowaniem wg dokumentacji projektowej

#### 5.4.4. Zasypanie wykopów i ich zagęszczenie

Zasypanie rur w wykopie należy prowadzić warstwami grubości 20 cm. Materiał zasypkowy powinien być równomiernie układany i zagęszczany po obu stronach przewodu. Grunt zasypkowy nie powinien zawierać kamieni. Rodzaj gruntu do zasypania wykopów Wykonawca uzgodni z Inżynierem. Zagęszczenie należy prowadzić momentu osiągnięcia wskaźnika zagęszczenia  $I_d = 0,97$

#### 5.4.5. Obudowa wylotu kolektora

Wykonanie obudowy wylotów kolektorów z kamienia łamanego o średnicy min. 50 cm, klinowanego należy wykonać zgodnie z dokumentacją projektową

#### 5.4.6. Regulacja pionowa kratek ściekowych, studzienek rewizyjnych i studzienek teletechnicznych

Wykonanie robót związane z regulacją pionową kratek ściekowych, studzienek rewizyjnych i studzienek teletechnicznych należy wykonać zgodnie z dokumentacją projektową i wskazaniem Inspektora Nadzoru.

### 6.0. KONTROLA JAKOŚCI ROBÓT

#### 6.1. Ogólne zasady kontroli jakości robót

Ogólne zasady kontroli jakości robót podano w STWIORB -00.00.00 „Wymagania ogólne” pkt 6.

#### 6.2. Kontrola, pomiary i badania

##### 6.2.1. Badania przed przystąpieniem do robót

Przed przystąpieniem do robót Wykonawca powinien uzyskać wymagane dokumenty, dopuszczające wyroby budowlane do obrotu (aprobata techniczna, certyfikaty zgodności, deklaracje zgodności, ew. badania materiałów wykonane przez dostawców itp.),

Wszystkie dokumenty oraz wyniki badań Wykonawca przedstawia Inżynierowi do akceptacji.

##### 6.2.2. Kontrola, pomiary i badania w czasie robót

Wykonawca jest zobowiązany do stałej i systematycznej kontroli prowadzonych robót w zakresie i z częstotliwością określoną w niniejszej STWIORB i zaakceptowaną przez Inżyniera.

W szczególności kontrola powinna obejmować:

- sprawdzenie rzędnych założonych ław celowniczych w nawiązaniu do podanych stałych punktów wysokościowych z dokładnością do 1 cm,
- badanie zabezpieczenia wykopów przed zalaniem wodą,
- badanie i pomiary szerokości, grubości i zagęszczenia wykonanej warstwy podłoża z kruszywa mineralnego,
- badanie odchylenia osi kolektora,
- sprawdzenie zgodności z dokumentacją projektową założenia przewodów i studzienek,
- badanie odchylenia spadku kolektora deszczowego,
- sprawdzenie prawidłowości ułożenia przewodów,
- sprawdzenie prawidłowości uszczelniania przewodów,
- badanie wskaźników zagęszczenia poszczególnych warstw zasypki,
- sprawdzenie rzędnych posadowienia studzienek ściekowych (kratek) i pokryw włazowych,
- sprawdzenie zabezpieczenia przed korozją.
- sprawdzenie poprawności wykonania regulacji pionowej kratek ściekowych, studzienek rewizyjnych i teletechnicznych

##### 6.2.3. Dopuszczalne tolerancje i wymagania

- odchylenie odległości krawędzi wykopu w dnie od ustalonej w planie osi wykopu nie powinno wynosić więcej niż  $\pm 5$  cm,
- odchylenie wymiarów w planie nie powinno być większe niż 0,1 m,
- odchylenie grubości warstwy podłoża nie powinno przekraczać  $\pm 3$  cm,
- odchylenie szerokości warstwy podłoża nie powinno przekraczać  $\pm 5$  cm,
- odchylenie kolektora rurowego w planie, odchylenie odległości osi ułożonego kolektora od osi przewodu ustalonej na ławach celowniczych nie powinna przekraczać  $\pm 5$  mm,
- odchylenie spadku ułożonego kolektora od przewidzianego w projekcie nie powinno przekraczać -5% projektowanego spadku (przy zmniejszonym spadku) i +10% projektowanego spadku (przy zwiększonym spadku),
- wskaźnik zagęszczenia zasypki wykopów powinien  $I_s = 0,97$ .
- rzędne kratek ściekowych i pokryw studzienek powinny być wykonane z dokładnością do  $\pm 5$  mm.

## **7.0. OBMIAR ROBÓT**

### **7.1. Ogólne zasady obmiaru robót**

Ogólne zasady obmiaru robót podano w STWIORB -00.00.00 „Wymagania ogólne” pkt 7.

### **7.2. Jednostka obmiarowa**

Jednostką obmiarową jest:

- m (metr) wykonanej i odebranej kanalizacji rur,
- szt. (sztuka) wykonanej i odebranej studzienki reizyjnej oraz studzienek ściekowych oraz obudowa wylotów kolektora

## **8.0. ODBIÓR ROBÓT**

### **8.1. Ogólne zasady odbioru robót**

Ogólne zasady odbioru robót podano w STWIORB -00.00.00 „Wymagania ogólne” pkt 8.

Roboty uznaje się za wykonane zgodnie z dokumentacją projektową, STWIORB i wymaganiami Inżyniera, jeżeli wszystkie pomiary i badania z zachowaniem tolerancji wg pkt 6 dały wyniki pozytywne.

### **8.2. Odbiór robót zanikających i ulegających zakryciu**

Odbiorowi robót zanikających i ulegających zakryciu podlegają:

- roboty montażowe wykonania rur kanałowych i przykanalika,
- wykonane studzienki kanalizacyjne,
- wykonane komory,
- zasypany zagęszczony wykop.

Odbiór robót zanikających powinien być dokonany w czasie umożliwiającym wykonanie korekt i poprawek, bez hamowania ogólnego postępu robót. Długość odcinka robót ziemnych poddana odbiorowi nie powinna być mniejsza od 50 m.

## **9.0. PODSTAWA PŁATNOŚCI**

### **Ogólne ustalenia dotyczące podstawy płatności**

Ogólne ustalenia dotyczące podstawy płatności podano w STWIORB 00.00.00 „Wymagania ogólne” pkt 9.

### **Cena jednostki obmiarowej**

Cena 1 m wykonanych i odebranych przykanalików obejmuje:

- oznakowanie robót,
- dostawę materiałów,
- koszt zapewnienia niezbędnych czynników produkcji,
- wykonanie robót przygotowawczych,
- wykonanie przykanalików
- wykonanie próby szczelności przykanalików
- przygotowanie podłoża i fundamentu,
- ułożenie kompletnych przewodów kanalizacyjnych,
- zasypanie i zagęszczenie wykopu,
- kompletne wykonanie obudowy kolektora z kamienia łamanego
- wykonanie kompletu studzienek ściekowych
- wykonanie kompletu regulacji pionowej kratki ściekowych
- wykonanie kompletu regulacji studzienek rewizyjnych
- wykonanie kompletu studzienek teletechnicznych
- przeprowadzenie pomiarów i badań wymaganych w specyfikacji technicznej.

## **10. PRZEPISY ZWIĄZANE**

### **10.1. Normy**

1. PN-EN 124:2000 Zwieńczenia wpustów i studzienek kanalizacyjnych do nawierzchni dla ruchu pieszego i kołowego. Zasady konstrukcji, badania typu, znakowanie, sterowanie jakością
2. PN-B-01707:1992 Instalacje kanalizacyjne. Wymagania w projektowaniu.
3. PN-EN 1610:2002 Budowa i badania przewodów kanalizacyjnych.
4. PN-B-10729:1999 Kanalizacja. Studzienki kanalizacyjne.

5. PN-EN 1401-1:1999 Systemy przewodowe z tworzyw sztucznych. Podziemne beciśnieniowe systemy przewodowe z niezmiękczonego polichlorku winylu (PVC-U) do odwadniania i kanalizacji. Wymagania dotyczące rur, kształtek i systemu.
6. PN-B-10736:1999 Roboty ziemne. Wykopy otwarte dla przewodów wodociągowych i kanalizacyjnych. Warunki techniczne wykonania.
7. PN-EN 13043:2004 Kruszywa do mieszanek bitumicznych i powierzchniowych utrwaleń stosowanych na drogach, lotniskach i innych powierzchniach przeznaczonych do ruchu (Norma do zastosowań przyszłościowych. Tymczasowo należy stosować normy: PN-B-11111 [11] i PN-B-11112 [12])
8. PN-EN 476:2001 Wymagania ogólne dotyczące elementów stosowanych w systemach kanalizacji grawitacyjnej.
9. PN-S-02205:1998 Drogi samochodowe. Roboty ziemne. Wymagania i badania.
11. PN-B-11111:1996 Kruszywa mineralne. Kruszywa naturalne do nawierzchni drogowych. Żwir i mieszanka
12. PN-B-11112:1996 Kruszywa mineralne. Kruszywa łamane do nawierzchni drogowych

## SPECYFIKACJA TECHNICZNA WYKONANIA I ODBIORU ROBÓT BUDOWLANYCH

### D.04.01.01

#### Koryto wraz z profilowaniem i zagęszczaniem podłoża

D.04.01.01.15

Koryto wykonane mechanicznie wraz z profilowaniem i zagęszczeniem podłoża w gruntach kat. I-IV, głębokość koryta 50 cm

### 1. WSTĘP

#### 1.1. Przedmiot STWIORB

Przedmiotem niniejszej specyfikacji technicznej wykonania i odbioru robót budowlanych są wymagania dotyczące wykonania i odbioru robót związanych z wykonywaniem koryta wraz z profilowaniem i zagęszczaniem podłoża gruntowego dla zadania pn:

#### **Przebudowa mostu na potoku Gnojnica w ciągu ulicy powiatowej Nr 1351R 3-go Maja w Sędziszowie Małopolskim (km 0+300 rzeki)**

#### 1.2. Zakres stosowania STWIORB

Szczegółowa specyfikacja techniczna stosowana jest jako dokument przetargowy i kontraktowy przy zleceniu i realizacji robót wymienionych w pkt.1

#### 1.3. Zakres robót objętych STWIORB

Ustalenia zawarte w niniejszej specyfikacji dotyczą zasad prowadzenia robót związanych z wykonaniem koryta zgodnie z dokumentacją projektową.

#### 1.4. Określenia podstawowe

Określenia podstawowe są zgodne z obowiązującymi, odpowiednimi polskimi normami i definicjami podanymi w STWIORB D-M-00.00.00 „Wymagania ogólne” pkt 1.4.

#### 1.5. Ogólne wymagania dotyczące robót

Ogólne wymagania dotyczące robót podano w STWIORB D-M-00.00.00 „Wymagania ogólne” pkt 1.5.

### 2. MATERIAŁY

Nie występują.

### 3. SPRZĘT

#### 3.1. Ogólne wymagania dotyczące sprzętu

Ogólne wymagania dotyczące sprzętu podano w STWIORB D-M-00.00.00 „Wymagania ogólne” pkt 3.

#### 3.2. Sprzęt do wykonania robót

Wykonawca przystępujący do wykonania koryta i profilowania podłoża powinien wykazać sprzęt odpowiedni do zakresu prac jeżeli była bym możliwości wykonania profilowania mechanicznego należy wykazać sprzęt do mechanicznego profilowania natomiast gdy nie ma możliwości profilowania mechanicznego należy wykazać sprzęt do profilowania ręcznego. :

### 4. TRANSPORT

#### 4.1. Ogólne wymagania dotyczące transportu

Ogólne wymagania dotyczące transportu podano w STWIORB D-M-00.00.00 „Wymagania ogólne” pkt 4.

#### 4.2. Transport materiałów

Wymagania dotyczące transportu materiałów podano w STWIORB D-02.00.01 pkt 4

### 5. WYKONANIE ROBÓT

#### 5.1. Ogólne zasady wykonania robót

Ogólne zasady wykonania robót podano w STWIORB D-M-00.00.00 „Wymagania ogólne” pkt 5.

## 5.2. Warunki przystąpienia do robót

Wykonawca powinien przystąpić do wykonania koryta oraz profilowania i zagęszczenia podłoża bezpośrednio przed rozpoczęciem robót związanych z wykonaniem warstw nawierzchni. Wcześniejsze przystąpienie do wykonania koryta oraz profilowania i zagęszczania podłoża, jest możliwe wyłącznie za zgodą Inżyniera/Inspektora Nadzoru, w korzystnych warunkach atmosferycznych. W wykonanym korycie oraz po wyprofilowanym i zagęszczonym podłożu nie może odbywać się ruch budowlany, niezwiązany bezpośrednio z wykonaniem pierwszej warstwy nawierzchni.

## 5.3. Wykonanie koryta

Paliki lub szpilki do prawidłowego ukształtowania koryta w planie i profilu powinny być wcześniej przygotowane. Paliki lub szpilki należy ustawiać w osi drogi i w rzędach równoległych do osi drogi lub w inny sposób zaakceptowany przez Inżyniera/Inspektora Nadzoru. Rozmieszczenie palików lub szpilek powinno umożliwiać naciągnięcie sznurków lub linek do wytyczenia robót w odstępach nie większych niż co 10 metrów. Rodzaj sprzętu, a w szczególności jego moc należy dostosować do rodzaju gruntu, w którym prowadzone są roboty i do trudności jego odspojenia.

Koryto można wykonywać ręcznie, gdy jego szerokość nie pozwala na zastosowanie maszyn, na przykład na poszerzeniach lub w przypadku robót o małym zakresie. Sposób wykonania musi być zaakceptowany przez Inżyniera/Inspektora Nadzoru. Grunt odspojony w czasie wykonywania koryta powinien być wykorzystany zgodnie z ustaleniami dokumentacji projektowej i STWIORB, tj. wbudowany w nasyp lub odwieziony na odkład w miejsce wskazane przez Inżyniera/Inspektora Nadzoru. Profilowanie i zagęszczenie podłoża należy wykonać zgodnie z zasadami określonymi w pkt 5.4.

## 5.4. Profilowanie i zagęszczanie podłoża

Przed przystąpieniem do profilowania podłoże powinno być oczyszczone ze wszelkich zanieczyszczeń. Po oczyszczeniu powierzchni podłoża należy sprawdzić, czy istniejące rzędne terenu umożliwiają uzyskanie po profilowaniu zaprojektowanych rzędnych podłoża. Zaleca się, aby rzędne terenu przed profilowaniem były o co najmniej 5 cm wyższe niż projektowane rzędne podłoża.

Jeżeli powyższy warunek nie jest spełniony i występują zaniżenia poziomu w podłożu przewidzianym do profilowania, Wykonawca powinien spulchnić podłoże na głębokość zaakceptowaną przez Inżyniera/Inspektora Nadzoru, dowieźć dodatkowy grunt spełniający wymagania obowiązujące dla górnej strefy korpusu, w ilości koniecznej do uzyskania wymaganych rzędnych wysokościowych i zagęścić warstwę do uzyskania wartości wskaźnika zagęszczenia, określonych w tablicy 1. Do profilowania podłoża należy stosować równiarki. Ścięty grunt powinien być wykorzystany w robotach ziemnych lub w inny sposób zaakceptowany przez Inżyniera/Inspektora Nadzoru. Bezpośrednio po profilowaniu podłoża należy przystąpić do jego zagęszczania. Zagęszczanie podłoża należy kontynuować do osiągnięcia wskaźnika zagęszczenia podanym w tablicy 1. Wskaźnik zagęszczenia należy określać zgodnie z BN-77/8931-12

Tablica 1. Minimalne wartości wskaźnika zagęszczenia podłoża ( $I_s$ )

Strefa	Minimalna wartość $I_s$
Korpusu	
Górna warstwa o grubości 20 cm	<b>1,00</b>
Na głębokości od 20 do 50 cm od powierzchni podłoża	<b>0,97</b>

j) W przypadku, gdy gruboziarnisty materiał tworzący podłoże uniemożliwia przeprowadzenie badania zagęszczenia, kontrolę zagęszczenia należy oprzeć na metodzie obciążeń płytowych. Należy określić pierwotny i wtórny moduł odkształcenia podłoża według PN-S-02205 [3]. Stosunek wtórnego i pierwotnego modułu odkształcenia nie powinien przekraczać 2,2.

k) Wilgotność gruntu w czasie zagęszczania powinna być równa wilgotności optymalnej,

l) z tolerancją:

- w gruntach niespoistych  $\pm 2 \%$
- w gruntach mało i średnio spoistych  $+0 \%, -2 \%$
- w mieszaninach popiołowo-żużlowych  $+2\%, -4 \%$

m)

Dodatkowo należy sprawdzić nośność warstwy gruntu na powierzchni robót ziemnych na podstawie pomiaru wtórnego modułu odkształcenia  $E_2$  zgodnie z PN-02205:1998 [3] rysunek 4 dla kategorii ruch KR3

## 5.5. Utrzymanie koryta oraz wyprofilowanego i zagęszczonego podłoża

Podłoże (koryto) po wyprofilowaniu i zagęszczeniu powinno być utrzymywane w dobrym stanie.

Jeżeli po wykonaniu robót związanych z profilowaniem i zagęszczeniem podłoża nastąpi przerwa w robotach i Wykonawca nie przystąpi natychmiast do układania warstw nawierzchni, to powinien on zabezpieczyć podłoże przed nadmiernym zawilgoceniem, na przykład przez rozłożenie folii lub w inny sposób zaakceptowany przez Inżyniera/Inspektora Nadzoru. Jeżeli wyprofilowane i zagęszczone podłoże uległo nadmiernemu zawilgoceniu, to do układania kolejnej warstwy można przystąpić dopiero po jego naturalnym osuszeniu. Po osuszeniu podłoża Inżynier/Inspektor Nadzoru oceni jego stan i ewentualnie zaleci wykonanie niezbędnych napraw. Jeżeli zawilgocenie nastąpiło wskutek zaniedbania Wykonawcy, to naprawę wykona on na własny koszt.

## 6. KONTROLA JAKOŚCI ROBÓT

### 6.1. Ogólne zasady kontroli jakości robót

Ogólne zasady kontroli jakości robót podano w STWIORB D-M-00.00.00 „Wymagania ogólne” pkt 6.

### 6.2. Badania w czasie robót

#### 6.2.1. Częstotliwość oraz zakres badań i pomiarów

Częstotliwość oraz zakres badań i pomiarów dotyczących cech geometrycznych i zagęszczenia koryta i wyprofilowanego podłoża podaje tablica 2.

Tablica 2. Częstotliwość oraz zakres badań i pomiarów wykonanego koryta i wyprofilowanego podłoża

Lp.	Wyszczególnienie badań i pomiarów	Minimalna częstotliwość badań i pomiarów
1	Szerokość koryta	Dwa raz – po jednym badaniu na każdej stronie
2	Równość podłużna	co 20 m na każdym pasie ruchu
3	Równość poprzeczna	Dwa raz – po jednym badaniu na każdej stronie
4	Spadki poprzeczne *)	Dwa raz – po jednym badaniu na każdej stronie
5	Rzędne wysokościowe	co 100 m
6	Ukształtowanie osi w planie *)	co 100 m
7	Zagęszczenie, wilgotność gruntu podłoża	w 2 punktach na dziennej działce roboczej,
	*) Dodatkowe należy wykonać w	pomiary spadków poprzecznych i ukształtowania osi w planie punktach głównych łuków poziomych

#### 6.2.2. Szerokość koryta (profilowanego podłoża)

Szerokość koryta i profilowanego podłoża nie może różnić się od szerokości projektowanej o więcej niż +10 cm i -5 cm.

#### 6.2.3. Równość koryta (profilowanego podłoża)

Nierówności podłużne koryta i profilowanego podłoża należy mierzyć 4-metrową łatą zgodnie z normą BN-68/8931-04 [4].

Nierówności poprzeczne należy mierzyć 4-metrową łatą.

Nierówności nie mogą przekraczać 20 mm.

#### 6.2.4. Spadki poprzeczne

Spadki poprzeczne koryta i profilowanego podłoża powinny być zgodne z dokumentacją projektową z tolerancją  $\pm 0,5\%$ .

#### 6.2.5. Rzędne wysokościowe

Różnice pomiędzy rzędnymi wysokościowymi koryta lub wyprofilowanego podłoża i rzędnymi projektowanymi nie powinny przekraczać +1 cm, -2 cm.

#### 6.2.6. Ukształtowanie osi w planie

Oś w planie nie może być przesunięta w stosunku do osi projektowanej więcej niż  $\pm 5$  cm

#### 6.2.7. Zagęszczenie koryta (profilowanego podłoża)

Wskaźnik zagęszczenia koryta i wyprofilowanego podłoża określony wg BN-77/8931-12 [5] nie powinien być mniejszy od podanego w tablicy 1. Jeśli jako kryterium dobrego zagęszczenia stosuje się porównanie wartości modułów odkształcenia, to wartość stosunku wtórnego do pierwotnego modułu odkształcenia, określonych zgodnie z normą PN-S-02205 nie powinna być większa od 2,2.

Wilgotność gruntu w czasie zagęszczania powinna być równa wilgotności optymalnej, z tolerancją:

- |  |            |
|--|------------|
| a) w gruntach niespoistych             | ±2 %       |
| b) w gruntach mało i średnio spoistych | +0 %, -2 % |
| c) w mieszaninach popiołowo-żużlowych  | +2%, -4 %  |

### 6.3. Zasady postępowania z wadliwie wykonanymi odcinkami koryta (profilowanego podłoża)

Wszystkie powierzchnie, które wykazują większe odchylenia cech geometrycznych od określonych w punkcie 6.2 powinny być naprawione przez spulchnienie do głębokości co najmniej 10 cm, wyrównanie i powtórne zagęszczenie. Dodanie nowego materiału bez spulchnienia wykonanej warstwy jest niedopuszczalne.

## 7. OBMIAR ROBÓT

### 7.1. Ogólne zasady obmiaru robót

Ogólne zasady obmiaru robót podano w STWIORB D-M-00.00.00 „Wymagania ogólne” pkt 7.

### 7.2. Jednostka obmiarowa

Jednostką obmiarową jest m<sup>2</sup> (metr kwadratowy) wykonanego i odebranego koryta.

## 8. ODBIÓR ROBÓT

Ogólne zasady odbioru robót podano w STWIORB D-M-00.00.00 „Wymagania ogólne” pkt 8. Roboty uznaje się za wykonane zgodnie z dokumentacją projektową, STWIORB i wymaganiami Inżyniera/Inspektora Nadzoru, jeżeli wszystkie pomiary i badania z zachowaniem tolerancji wg punktu 6 dały wyniki pozytywne.

## 9. PODSTAWA PŁATNOŚCI

### 9.1. Ogólne ustalenia dotyczące podstawy płatności

Ogólne ustalenia dotyczące podstawy płatności podano w STWIORB D-M-00.00.00 „Wymagania ogólne” pkt 9.

### 9.2. Cena jednostki obmiarowej

Cena wykonania 1 m<sup>2</sup> wykonanego koryta obejmuje:

- prace pomiarowe i roboty przygotowawcze,
- odspojenie gruntu z przerzutem na pobocze i rozplantowaniem,
- załadunek nadmiaru odspojonego gruntu na środki transportowe i odwiezienie na odkład lub nasyp,
- profilowanie dna koryta lub podłoża,
- zagęszczenie,
- utrzymanie koryta lub podłoża,
- przeprowadzenie pomiarów i badań laboratoryjnych, wymaganych w specyfikacji technicznej.

## 10. PRZEPISY ZWIĄZANE

### Normy

- |                   |   |
|-------------------|---|
| 1. PN-B-04481     | Grunty budowlane. Badania próbek gruntu                           |
| 2. PN-/B-06714-17 | Kruszywa mineralne. Badania. Oznaczanie wilgotności               |
| 3. PN-S-02205     | Drogi samochodowe. Roboty ziemne. Wymagania i badania             |
| 4. BN-68/8931-04  | Drogi samochodowe. Pomiar równości nawierzchni planografem i łątą |
| 5. BN-77/8931-12  | Oznaczanie wskaźnika zagęszczenia gruntu                          |



## SPECYFIKACJA TECHNICZNA WYKONANIA I ODBIORU ROBÓT BUDOWLANYCH

### D. 04.02.02.

#### Warstwa odsączająca i odcinająca

##### D.04.02.02.13

Wykonanie warstwy odsączającej i odcinającej z piasku, w-wa gr. 10 cm

### 1.0 WSTĘP

#### 1.1. Przedmiot STWIORB

Przedmiotem niniejszej specyfikacji technicznej wykonania i odbioru robót budowlanych są wymagania dotyczące wykonania i odbioru robót związanych z wykonaniem warstwy odsączającej i odcinającej dla zadania pn:

#### **Przebudowa mostu na potoku Gnojnica w ciągu ulicy powiatowej Nr 1351R 3-go Maja w Sędziszowie Małopolskim (km 0+300 rzeki)**

#### 1.2. Zakres stosowania STWIORB

Szczegółowej specyfikacji technicznej (STWIORB) stosowanej jako dokument przetargowy i kontraktowy przy zleceniu i realizacji robót wymienionych w pkt 1.1

#### 1.3. Zakres robót objętych STWIORB

Ustalenia zawarte w niniejszej specyfikacji dotyczą zasad prowadzenia robót związanych z wykonaniem warstwy odsączającej i odcinającej z piasku grubości 10 cm zgodnie z dokumentacją projektową

#### 1.4. Określenia podstawowe

Określenia podstawowe są zgodne z obowiązującymi, odpowiednimi polskimi normami i z definicjami podanymi w STWIORB D-M-00.00.00 „Wymagania ogólne” pkt 1.4.

#### 1.4. Ogólne wymagania dotyczące robót

Ogólne wymagania dotyczące robót podano w STWIORB D-M-00.00.00 „Wymagania ogólne” pkt 1.5.

### 2.0 MATERIAŁ

#### 2.1. Ogólne wymagania dotyczące materiałów

Ogólne wymagania dotyczące materiałów, ich pozyskiwania i składowania, podano w STWIORB D-M-00.00.00 „Wymagania ogólne” pkt 2.

#### 2.2. Rodzaje materiałów

Materiałami stosowanymi przy wykonywaniu warstw odsączającej i odcinającej jest piasek

#### 2.3. Wymagania dla kruszywa:

Kruszywa do wykonania warstw odsączających i odcinających powinny spełniać następujące warunki:

a) szczelności, określony zależnością:

$$U = \frac{d_{60}}{d_{10}} \geq 5$$

gdzie:

$D_{15}$  - wymiar sita, przez które przechodzi 15% ziarn warstwy

$d_{85}$  - wymiar sita, przez które przechodzi 85% ziarn gruntu podłoża.

Dla materiałów stosowanych przy wykonywaniu warstw warunk szczelności musi być spełniony, gdy warstwa ta nie jest układana na warstwie odcinającej.

b) zagęszczalności, określony zależnością:

$$U = \frac{d_{60}}{d_{10}} \geq 5$$

gdzie:

U - wskaźnik różnoziarnistości,

$d_{60}$  - wymiar sita, przez które przechodzi 60% kruszywa

$d_{10}$  - wymiar sita, przez które przechodzi 10% kruszywa

#### **2.4. Składowanie kruszywa:**

Jeżeli kruszywo przeznaczone do wykonania warstwy nie jest wbudowane bezpośrednio po dostarczeniu na budowę i zachodzi potrzeba jego okresowego składowania, to Wykonawca robót powinien zabezpieczyć kruszywo przed zanieczyszczeniem i zmieszaniem z innymi materiałami kamiennymi. Podłoże w miejscu składowania powinno być równe, utwardzone i dobrze odwodnione.

### **3.0 SPRZĘT**

#### **3.1. Ogólne wymagania dotyczące sprzętu**

Ogólne wymagania dotyczące sprzętu podano w STWIORB D-M-00.00.00 „Wymagania ogólne” pkt 3.

#### **3.2. Sprzęt do wykonania robót**

Wykonawca przystępujący do wykonania warstwy odsączającej powinien wykazać się możliwością korzystania z następującego sprzętu:

- równiarek,
- walców statycznych,
- płyt wibracyjnych lub ubijaków mechanicznych.

### **4.0 TRANSPORT**

#### **4.1. Ogólne wymagania dotyczące transportu**

Ogólne wymagania dotyczące transportu podano w STWIORB D-M-00.00.00 „Wymagania ogólne” pkt 4.

#### **4.2. Transport materiałów**

Kruszywa można przewozić dowolnymi środkami transportu w warunkach zabezpieczających je przed zanieczyszczeniem, zmieszaniem z innymi materiałami, nadmiernym wysuszeniem i zawilgoceniem.

### **5.0 WYKONANIE ROBÓT**

#### **5.1. Ogólne zasady wykonania robót**

Ogólne zasady wykonania robót podano w STWIORB D-M-00.00.00 „Wymagania ogólne” pkt 5.

#### **5.2. Przygotowanie podłoża:**

Podłoże gruntowe powinno spełniać wymagania określone oraz D-04.01.01 „Koryto wraz z profilowaniem i zagęszczaniem podłoża”.

Warstwa odsączającej i odcinającej powinna być wytyczona w sposób umożliwiający wykonanie zgodnie z dokumentacją projektową, z tolerancjami określonymi w niniejszych specyfikacjach.

Paliki lub szpilki powinny być ustawione w osi drogi i w rzędach równoległych do osi drogi, lub w inny sposób zaakceptowany przez Inspektora Nadzoru. Rozmieszczenie palików lub szpilek powinno umożliwiać naciągnięcie sznurków lub linek do wytyczenia robót w odstępach nie większych niż co 10 m.

#### **5.3. Wbudowanie i zagęszczanie kruszywa**

Kruszywo powinno być rozkładane w warstwie o jednakowej grubości, przy użyciu równiarki, z zachowaniem wymaganych spadków i rzędnych wysokościowych. Grubość rozłożonej warstwy luźnego kruszywa powinna być taka, aby po jej zagęszczeniu osiągnięto grubość projektowaną. Dla warstwy na poszerzeniach o grubości powyżej 20 cm, wbudowanie kruszywa należy wykonać dwuwarstwowo. Rozpoczęcie układania każdej następnej warstwy może nastąpić po odbiorze przez Inspektora warstwy poprzedniej.

W miejscach, w których widoczna jest segregacja kruszywa należy przed zagęszczeniem wymienić kruszywo na materiał o odpowiednich właściwościach.

Natychmiast po końcowym wyprofilowaniu warstwy należy przystąpić do jej zagęszczania. Zagęszczanie warstw o przekroju daszkowym należy rozpoczynać od krawędzi i stopniowo przesuwając pasami podłużnymi częściowo nakładającymi się, w kierunku jej osi.

Zagęszczanie nawierzchni o jednostronnym spadku należy rozpoczynać od dolnej krawędzi i przesuwając pasami podłużnymi częściowo nakładającymi się, w kierunku jej górnej krawędzi.

Nierówności lub zagłębienia powstałe w czasie zagęszczania powinny być wyrównywane na bieżąco przez spulchnienie warstwy kruszywa i dodanie lub usunięcie materiału, aż do otrzymania równej powierzchni. W miejscach niedostępnych dla walców warstwa powinna być zagęszczana płytami wibracyjnymi lub ubijakami mechanicznymi.

Zagęszczanie należy kontynuować do osiągnięcia wskaźnika zagęszczenia nie mniejszego od 0,97 według normalnej próby Proctora, przeprowadzonej według PN-B-04481. Wskaźnik zagęszczenia należy określać zgodnie z BN-77/8931-12.

W przypadku, gdy gruboziarnisty materiał wbudowany w warstwę odcinającą, uniemożliwia przeprowadzenie badania zagęszczenia według normalnej próby Proctora, kontrolę zagęszczenia należy oprzeć na metodzie obciążeń płytowych. Należy określić pierwotny i wtórny moduł odkształcenia warstwy według BN-64/8931-02. Stosunek wtórnego i pierwotnego modułu odkształcenia nie powinien przekraczać 2,2.

Wilgotność kruszywa podczas zagęszczania powinna być równa wilgotności optymalnej z tolerancją od -20% do +10% jej wartości. W przypadku, gdy wilgotność kruszywa jest wyższa od wilgotności optymalnej, kruszywo należy osuszyć przez mieszanie i napowietrzanie. W przypadku, gdy wilgotność kruszywa jest niższa od wilgotności optymalnej, kruszywo należy zwilżyć określoną ilością wody i równomiernie wymieszać.

## 6.0 KONTROLA JAKOŚCI ROBÓT

### 6.1. Ogólne zasady kontroli jakości robót

Ogólne zasady kontroli jakości robót podano w STWIORB D-M-00.00.00 „Wymagania ogólne” pkt 6.

### 6.2. Badania przed przystąpieniem do robót:

Przed przystąpieniem do robót Wykonawca powinien wykonać badania kruszyw przeznaczonych do wykonania robót i przedstawić wyniki tych badań Inspektorowi Nadzoru. Badania te powinny obejmować wszystkie właściwości kruszywa określone w p. 2.3.

### 6.3. Badania w czasie robót:

#### 6.3.1. Częstotliwość oraz zakres badań i pomiarów:

Częstotliwość oraz zakres badań i pomiarów dotyczących cech geometrycznych i zagęszczenia warstwy podaje tablica 1.

Tablica 1. Częstotliwość oraz zakres badań i pomiarów warstwy

Lp.	Wyszczególnienie badań i pomiarów	Minimalna częstotliwość badań i pomiarów
1	Szerokość warstwy	2 razy na 1 km
2	Równość podłużna	co 50 m na każdym pasie ruchu
3	Równość poprzeczna	2 razy na 1 km
4	Spadki poprzeczne *)	2 razy na 1 km
5	Rzędne wysokościowe	co 100 m w osi jezdni i na jej krawędziach
6	Ukształtowanie osi w planie *)	co 100 m w osi jezdni i na jej krawędziach
7	Grubość warstwy	Podczas budowy: w 2 punktach na każdej działce roboczej, lecz nie rzadziej niż raz na 400 m <sup>2</sup> Przed odbiorem: w 2 punktach, lecz nie rzadziej niż raz na 2000 m <sup>2</sup>
8	Zagęszczenie, wilgotność kruszywa	w 2 punktach na dziennej działce roboczej, lecz nie rzadziej niż raz na 600 m <sup>2</sup>

\*) Dodatkowe pomiary spadków poprzecznych i ukształtowania osi w planie należy wykonać w punktach głównych łuków poziomych.

#### 6.3.2. Szerokość warstwy:

Szerokość warstwy nie może się różnić od szerokości projektowanej o więcej niż +10 cm, -5 cm.

#### 6.3.3. Równość warstwy:

Nierówności podłużne warstwy należy mierzyć 4 metrową łatą, zgodnie z normą BN-68/8931-04.

Nierówności poprzeczne warstwy należy mierzyć 4 metrową łatą.

Nierówności nie mogą przekraczać 20 mm.

#### 6.3.4. Spadki poprzeczne:

Spadki poprzeczne warstwy na prostych i łukach powinny być zgodne z dokumentacją projektową z tolerancją  $\pm 0,5\%$ .

### **6.3.5. Rzędne wysokościowe:**

Różnice pomiędzy rzędnymi wysokościowymi warstwy i rzędnymi projektowanymi nie powinny przekraczać +1 cm i -2 cm.

### **6.3.6. Ukształtowanie osi w planie:**

Oś w planie nie może być przesunięta w stosunku do osi projektowanej o więcej niż  $\pm 5$  cm

### **6.3.7. Grubość warstwy:**

Grubość warstwy powinna być zgodna z określoną w dokumentacji projektowej z tolerancją +1 cm, -2 cm. Jeżeli warstwa, ze względów technologicznych, została wykonana w dwóch warstwach, należy mierzyć łączną grubość tych warstw. Na wszystkich powierzchniach wadliwych pod względem grubości Wykonawca wykona naprawę warstwy przez spalanie warstwy na głębokość co najmniej 10 cm, uzupełnienie nowym materiałem o odpowiednich właściwościach, wyrównanie i ponowne zagęszczenie. Roboty te Wykonawca wykona na własny koszt. Po wykonaniu tych robót nastąpi ponowny pomiar i ocena grubości warstwy, według wyżej podanych zasad na koszt Wykonawcy.

### **6.3.8. Zagęszczenie warstwy:**

Wskaźnik zagęszczenia warstwy, określony wg BN-77/8931-12 nie powinien być mniejszy od 0,95. Jeżeli jako kryterium dobrego zagęszczenia warstwy stosuje się porównanie wartości modułów odkształcenia, to wartość stosunku wtórnego do pierwotnego modułu odkształcenia, określonych zgodnie z normą BN-64/8931-02 [6], nie powinna być większa od 2,2. Wilgotność kruszywa w czasie zagęszczenia należy badać według PN-B-06714-17. Wilgotność kruszywa powinna być równa wilgotności optymalnej z tolerancją od -20% do +10%.

## **6.4. Zasady postępowania z odcinkami wadliwie wykonanymi**

Wszystkie powierzchnie, które wykazują większe odchylenia cech geometrycznych od określonych w p. 6.3 powinny być naprawione przez spalanie do głębokości co najmniej 10 cm, wyrównane i powtórnie zagęszczone. Dodanie nowego materiału bez spalania wykonanie warstwy jest niedopuszczalne.

## **7.0 OBMIAR ROBÓT**

### **7.1. Ogólne zasady obmiaru robót**

Ogólne zasady obmiaru robót podano w STWIORB D-M-00.00.00 „Wymagania ogólne” pkt 7.

### **7.2. Jednostka obmiarowa**

Jednostką obmiarową jest m<sup>2</sup> (metr kwadratowy) wykonanej warstwy mrozoochronnej.

## **8.0 ODBIÓR ROBÓT**

Ogólne zasady odbioru robót podano w STWIORB D-M-00.00.00 „Wymagania ogólne” pkt 8.

Roboty uznaje się za wykonane zgodnie z dokumentacją projektową, STWIORB i wymaganiami Inspektorem Nadzoru, jeżeli wszystkie pomiary i badania z zachowaniem tolerancji wg pkt 6 dały wyniki pozytywne.

## **9.0 PODSTAWA PŁATNOŚCI**

### **9.1. Ogólne ustalenia dotyczące podstawy płatności**

Ogólne ustalenia dotyczące podstawy płatności podano w STWIORB D-M-00.00.00 „Wymagania ogólne” pkt 9.

### **9.2. Cena jednostki obmiarowej**

Cena 1 m<sup>2</sup> wykonanej warstwy odsączającej i odcinającej obejmuje:

- prace pomiarowe,
- dostarczenie i rozłożenie na uprzednio przygotowanym podłożu warstwy materiału o grubości i jakości określonej w dokumentacji projektowej i specyfikacji technicznej,
- wyrównanie ułożonej warstwy do wymaganego profilu,
- zagęszczenie wyprofilowanej warstwy,
- przeprowadzenie pomiarów i badań laboratoryjnych, wymaganych w specyfikacji technicznej,
- utrzymanie warstwy.

## 10.0 PRZEPISY ZWIĄZANE

### 10.1. Normy

1. PN-B-04481 Grunty budowlane. Badania próbek gruntu
2. PN-B-06714-17 Kruszywa mineralne. Badania. Oznaczanie wilgotności
3. PN-B-11111 Kruszywo mineralne. Kruszywo naturalne do nawierzchni drogowych . Żwir i mieszanka
4. PN-B-11112 Kruszywo mineralne. Kruszywo łamane do nawierzchni drogowych
5. PN-B-11113 Kruszywa mineralne. Kruszywo naturalne do nawierzchni drogowych. Piasek
6. BN-64/8931-02 Drogi samochodowe. Oznaczanie modułu odkształcenia nawierzchni podatnych i podłoża przez obciążenie płytą
7. BN-68/8931-04 Drogi samochodowe. Pomiar równości nawierzchni planografem i łąką
8. BN-77/8931-12 Oznaczanie wskaźnika zagęszczenia gruntu



## SPECYFIKACJA TECHNICZNA WYKONANIA I ODBIORU ROBÓT BUDOWLANYCH

## D.04.03.01.

## Oczyszczenie i skropienie warstw konstrukcyjnych

## D.04.03.01.12

Oczyszczenie warstwy konstrukcji mechanicznie

## D.04.03.01.22

Skropienie warstw konstrukcji emulsją asfaltową.

## 1.0 WSTĘP

## 1.1. Przedmiot STWiORB

Przedmiotem niniejszej specyfikacji technicznej wykonania i odbioru robót budowlanych są wymagania techniczne dotyczące wykonania i odbioru robót związanych z oczyszczeniem i skropieniem warstw konstrukcyjnych nawierzchni dla zadania pn:

**Przebudowa mostu na potoku Gnojnica w ciągu ulicy powiatowej Nr 1351R  
3-go Maja w Sędziszowie Małopolskim (km 0+300 rzeki)**

## 1.2. Zakres stosowania STWiORB

STWiORB jest stosowana jako dokument przetargowy i kontraktowy przy zleceniu i realizacji robót wymienionych w punkcie 1.1.

## 1.3. Zakres Robót objętych STWiORB

Ustalenia zawarte w niniejszej STWiORB dotyczą zasad prowadzenia robót związanych z oczyszczeniem i skropieniem warstwy podbudowy z kruszywa stabilizowanego mechanicznie oraz podbudowa z betonu asfaltowego oraz warstwy wiążącej Producent emulsji asfaltowych ma prowadzić Zakładową Kontrolę Produkcji wg PN -EN 1310-8-21

## 1.4. Określenia podstawowe

Określenia są zgodne z obowiązującymi, odpowiednimi polskimi normami min. PN-EN 12597 oraz PN-EN 14733 i z definicjami podanymi w STWiORB D-M.00.00.00. „Wymagania ogólne” pkt. 1.4.

## 1.5. Ogólne wymagania dotyczące Robót

Ogólne wymagania dotyczące Robót podano w STWiORB D-M.00.00.00. „Wymagania ogólne” pkt.1.5.

## 2. MATERIAŁY

2.1. Ogólne wymagania dotyczące materiałów, ich pozyskiwania i składowania podano w STWiORB D-M.00.00.00. „Wymagania ogólne” pkt. 2.

## 2.2. Emulsja asfaltowa

Do złączania warstw bitumicznych konstrukcji nawierzchni oraz podbudowy z kruszywa stabilizowanego mechanicznie, należy stosować kationowe emulsje asfaltowe spełniające wymagania PN-EN 13808 oraz wymienione w tabeli 1.

Tabela 1. Wymagania dotyczące kationowych emulsji asfaltowych stosowanych do złączania warstw nawierzchni

Wymagania techniczne	Metoda badań wg normy	Jednostka	C-60 B3 ZM lub C60 B4 ZM		C60 B5 ZM	
			Klasa	Zakres wartości	Klasa	Zakres wartości
Indeks rozpadu	PN-EN 13075-1	-	3 lub 4	50 do 100 lub 70 do 130	5	120 do 180
Zawartość lepiszcza	PN-EN 1428	%(m/m)	5	58 do 62 <sup>a)</sup>	5	58 do 62 <sup>a)</sup>
Czas wypływu dla $\Phi$ 2mm w 40°C	PN-EN 12846	s	1	TBR <sup>b)</sup>	1	TBR <sup>b)</sup>
Pozostałość na sicie 0,5mm	PN-EN 1429	%(m/m)	1	TBR	1	TBR
Trwałość po 7 dniach magazynowania	PN-EN 1429	%(m/m)	1	TBR	1	TBR
Sedymentacja	PN-EN 12847	%(m/m)	1	TBR	1	TBR

Adhezja <sup>a)</sup>	PN-EN 13614	% pokrycia powierzchni	1	TBR	1	TBR
	WT-3, zał 2		2	≥75	2	≥75
pH emulsji	PN-EN 12850		-	≥3,5 <sup>d)</sup>	-	≥3,5 <sup>d)</sup>
Wymagania dotyczące lepiszczy odzyskanych z kationowych emulsji asfaltowych przez odparowanie, zgodnie z PN-EN 13074						
Penetracja w 25°C	PN-EN 1426	0,1mm	3	≤100 <sup>e)</sup>	3	≤100 <sup>e)</sup>

<sup>a)</sup> Emulsję można rozcieńczać wodą, do stężenia asfaltu nie niższego niż 40%(m/m)  
<sup>b)</sup> Nie dotyczy emulsji rozcieńczanych wodą na budowie  
<sup>c)</sup> Oznaczenie jest wymagane, gdy emulsja ma bezpośredni kontakt z kruszywem  
<sup>d)</sup> Dotyczy emulsji przeznaczonej do związania warstwy asfaltowej z podbudową zawierającą spoiwo hydrauliczne  
<sup>e)</sup> Do skropień podbudów niezwiązanych, w szczególności z kruszywa stabilizowanego mechanicznie lub tłucznia kamiennego, dopuszcza się stosowanie emulsji wyprodukowanych z asfaltu drogowego o penetracji 160/220

Warstwy podłoża niebitumiczne należy skropić emulsją asfaltową o indeksie 5 a połączenia pomiędzy warstwami asfaltowymi o indeksie rozpadu 3 lub 4 zwykły lub modyfikowany polimerem.

Tablica 1A Wymagania dotyczące kationowych emulsji modyfikowanych polimerami stosowanych do złącza warstw nawierzchni

Wymagania techniczne	Metoda badania według normy	Jednostka	C60 BP3 ZM lub C60 BP4 ZM		C60BP5 ZM	
			Klasa	Zakres wartości	Klasa	Zakres wartości
Indeks rozpadu	PN-EN13075 – 1	-	3 lub 4	50 do 100 lub 70-130	5	120 do 180
Zawartość lepiszcz	PN-EN 1428	%(m/m)	5	58 do 62 <sup>a)</sup>	5	58 do 62 <sup>a)</sup>
Czas wypływu dla Ø2 mm w 40°C	PN-EN-12846	S	1	TBR <sup>b)</sup>	1	TBR <sup>b)</sup>
Pozostałość na sicie 0,5	PN-EN-1429	%(m/m)	1	TBR	1	TBR
Trwałość po 7 dniach magazynowania	PN-EN-1429	%(m/m)	1	TBR	1	TBR
Sedymentacja	PN-EN – 12847	%(m/m)	1	TBR	1	TBR
Adhezja	PN-EN 13614	% pokrycia powierzchni	1	TBR	1	TBR
	WT – 3 załącznik 2		2	≥75	2	≥75
pH	PN-EN 12850		-	≥3,5	-	≥3,5

Wymagania techniczne dotyczące lepiszczy odzyskanych z kationowych emulsji asfaltowych przez odparowanie, zgodnie z PN-EN13074

Wymagania techniczne	Metoda badania według normy	Jednostka	C60 BP3 ZM lub C60 BP4 ZM		C60BP5 ZM	
			Klasa	Zakres wartości	Klasa	Zakres wartości
Penetracja w 25°C	PN-EN-1426	0,1 mm	3	≤100	3	≤100
Temperatura mięknięcia	PN-EN – 1727	°C	4	≥43	4	≥43
Nawrót sprężysty w 25°C	PN-EN 13398	%	4	≥50	4	≥50

### 2.3. Przechowywanie materiałów

Warunki przechowywania emulsji nie mogą powodować utraty jej cech i obniżenia jakości. Przechowywanie i transport emulsji powinien być zgodny z zaleceniami producenta.

### 3.0 SPRZĘT

Ogólne wymagania dotyczące sprzętu podano w STWiORB D-M.00.00.00. „Wymagania ogólne” pkt. 3.

#### 3.1. Sprzęt do oczyszczenia warstw nawierzchni

Do oczyszczania warstw nawierzchni należy stosować szczotki mechaniczne. Zaleca się użycie urządzeń dwuszcotkowych. Pierwsza ze szczotek powinna być wykonana z twardych elementów czyszczących i służyć do zdrapywania oraz usuwania zanieczyszczeń przylegających do czyszczonej warstwy. Druga szczotka powinna posiadać miękkie elementy czyszczące i służyć do zamiatania. Zaleca się używanie szczotek wyposażonych w urządzenia odpylające.

Sprzęt pomocniczy:

- sprężarki,
- zbiorniki z wodą,
- szczotki ręczne.



### 3.2. Sprzęt do skrapiania warstw nawierzchni

Do skrapiania warstw nawierzchni należy używać skrapiaarkę lepiszcza wyposażoną dodatkowo w lancę do ręcznego spryskiwania. Skrapiaarka powinna być wyposażona w urządzenia pomiarowo-kontrolne pozwalające na sprawdzanie i regulowanie następujących parametrów:

- temperatury rozkładanego lepiszcza,
- ciśnienia lepiszcza w kolektorze,
- obrotów pompy dozującej lepiszcza,
- prędkości poruszania się skrapiaarki,
- ilości lepiszcza.

Zbiornik na lepiszcze skrapiaarki powinien być izolowany termicznie, tak aby było możliwe zachowanie stałej temperatury lepiszcza. Skrapiaarka powinna zapewnić rozkładanie lepiszcza z tolerancją  $\pm 10\%$  od ilości założonej. W miejscach trudnodostępnych należy stosować końcówkę (lancę) połączoną ze skrapiaarką do ręcznego skropienia.

## 4. TRANSPORT

Ogólne wymagania dotyczące transportu podano w STWiORB D-M.00.00.00. „Wymagania ogólne” pkt. 4.

### 4.1. Transport emulsji

Transport emulsji powinien odbywać się w cysternach samochodowych. Dopuszcza się stosowanie beczek lub innych pojemników stalowych. Cysterny przeznaczone do przewozu emulsji powinny być przedzielone przegrodami, dzielącymi je na komory o pojemności nie większej niż 1 m<sup>3</sup>, a każda przegroda powinna mieć wykroje umożliwiające przepływ emulsji.

Cysterny, pojemniki i zbiorniki przeznaczone do transportu lub składowania emulsji powinny być czyste i nie powinny zawierać resztek innych lepiszczy.

## 5. WYKONANIE ROBÓT

Ogólne zasady wykonywania Robót podano w STWiORB D-M.00.00.00. „Wymagania ogólne” pkt. 5.

### 5.1. Oczyszczenie warstw nawierzchni

Oczyszczenie warstw nawierzchni polega na usunięciu luźnego materiału, brudu, błota i kurzu przez oczyszczenie mechaniczne lub przy użyciu sprężonego powietrza.

### 5.2. Skropienie warstw nawierzchni

Warstwa przed skropieniem powinna być oczyszczona. Jeżeli do oczyszczenia warstwy była używana woda to skropienie lepiszczem może nastąpić dopiero po wyschnięciu warstwy. Skropienie warstwy może rozpocząć się po akceptacji przez Inżyniera jej oczyszczenia. Temperatura emulsji asfaltowej kationowej powinna być zgodna z temperaturą zalecaną przez Producenta. Skropienie powinno być równomierne, a ilość rozkładanego lepiszcza po odparowaniu wody powinna być równa ilości założonej w p.5.2.1. Skropiona emulsją asfaltową warstwa powinna być pozostawiona bez jakiegokolwiek ruchu na okres niezbędny do całkowitego rozpadu emulsji i odparowania wody z emulsji. Przed ułożeniem warstwy z mieszanki mineralno-bitumicznej Wykonawca powinien zabezpieczyć skropioną warstwę nawierzchni przed uszkodzeniem dopuszczając tylko niezbędny ruch budowlany.

Jakiegokolwiek uszkodzenia powierzchni powinny być przez Wykonawcę naprawione.

#### 5.2.1. Zużycie emulsji

Skropienie lepiszczem powinno być wykonane w ilości podanej w przeliczeniu na pozostałe lepiszcze. Określenie ilości skropienia lepiszcza na drodze należy wykonać w oparciu o PN-EN 12272-1. Zalecane ilości pozostałego lepiszcza do skropienia podłoża pod warstwę asfaltową podaje tablica 2

Tabela 2

Układana warstwa asfaltowa	Podłoże pod warstwę asfaltową	Ilość pozostałego asfaltu po odparowaniu wody [kg/m <sup>2</sup> ]
Warstwa wiążąca z betonu asfaltowego AC 16 W	Podbudowa z tłuczni kamiennego	0,5÷0,7
Warstwa ścieralna z betonu asfaltowego SMA 11S	Warstwa wiążąca asfaltowa	0,1÷0,3

## **6.0 KONTROLA JAKOŚCI ROBÓT**

Ogólne zasady kontroli jakości robót podano w STWiORB D-M.00.00.00. „Wymagania ogólne” pkt. 6.

### **6.1. Badania i kontrola przed przystąpieniem do robót**

Przed przystąpieniem do robót Wykonawca powinien przeprowadzić próbne skropienie w celu określenia optymalnych parametrów pracy skraparki i określenia wymaganej ilości lepiszcza w zależności od rodzaju i stanu warstwy przewidzianej do skropienia. Dokładne zużycie emulsji powinno być ustalone na odcinku próbnym, w zależności od rodzaju warstwy.

### **6.2. Badania i kontrola w czasie robót**

#### **6.2.1. Badania lepiszczy**

Ocena lepiszcza powinna być oparta na atestach producenta (deklaracja zgodności). Wyniki badań powinny być zgodne z wymaganiami zawartymi w p. 2.2. Wykonawca z każdej dostawy powinien kontrolować czas wypływu(lepkosć) na zgodność z atestem.

#### **6.2.2. Sprawdzenie jednorodności skropienia i zużycia lepiszcza**

Jednorodność skropienia powinna być sprawdzana wizualnie. Kontrolę ilości rozkładanego lepiszcza po odparowaniu wody należy wykonać zgodnie z wymaganiami PN-EN 12272. Badanie należy przeprowadzać każdorazowo przed rozpoczęciem pracy skraparki w danym dniu oraz w ciągu dnia w przypadku zmiany parametrów skraparki.

## **7.0 OBMIAR ROBÓT**

**7.1. Ogólne zasady obmiaru robót** podano w STWiORB D-M.00.00.00 „Wymagania ogólne” pkt 7.

### **7.2. Jednostka obmiarowa**

Jednostką obmiarową jest 1 m<sup>2</sup> (metr kwadratowy) oczyszczonej i skropionej powierzchni.

## **8.0 ODBIÓR ROBÓT**

Ogólne zasady odbioru Robót podano w STWiORB D-M.00.00.00. „Wymagania ogólne” pkt. 8.

Do odbioru Wykonawca przedstawia wszystkie wyniki badań z bieżącej kontroli emulsji, ilości rozłożonego lepiszcza, deklaracje zgodności producenta. Odbioru dokonuje Inżynier na podstawie wyników badań Wykonawcy i oględzin warstwy.

Roboty uznaje się za wykonane zgodnie z dokumentacją Projektową, STWiORB i wymaganiami Inżyniera, jeżeli wszystkie pomiary i badania z zachowaniem tolerancji wg punktu 6 dały wyniki pozytywne.

## **9.0 PODSTAWA PŁATNOŚCI**

**9.1. Ogólne ustalenia dotyczące podstawy płatności** podano w STWiORB D-M.00.00.00 „Wymagania ogólne” pkt 9.

### **9.2. Cena jednostki obmiarowej**

Cena 1 m<sup>2</sup> oczyszczenia i skropienia warstw konstrukcyjnych obejmuje:

- oznakowanie miejsca robót wraz z utrzymaniem,
- zakup, dostarczenie i składowanie potrzebnych materiałów,
- koszt zapewnienia niezbędnych czynników produkcji,
- próbne skropienie w celu ustalenia zużycia emulsji,
- mechaniczne oczyszczenie każdej niżej położonej warstwy konstrukcyjnej nawierzchni z ewentualnym polewaniem wodą lub użyciem sprężonego powietrza,
- ręczne odspojenie stwardniałych zanieczyszczeń.
- napełnienie skrapiarek lepiszczem,
- podgrzanie lepiszcza do wymaganej temperatury,
- skropienie powierzchni warstwy lepiszczem w ilości zgodnie z pkt.5.2.1,
- przeprowadzenie pomiarów i badań laboratoryjnych wymaganych w specyfikacji technicznej.
- koszt utrzymania czystości na przylegających drogach,

## 10. PRZEPISY ZWIĄZANE

### 10.1 Normy

1. PN-EN 13808 Zasady klasyfikacji kationowych emulsji asfaltowych
2. PN-EN 13075-1 Asfalty i lepiszcza asfaltowe – Badanie rozpadu – Część 1: Oznaczanie indeksu rozpadu kationowych emulsji asfaltowych, metoda z wypełniaczem mineralnym
3. PN-EN 13075-2 Asfalty i lepiszcza asfaltowe – Badanie rozpadu – Część 2: Oznaczanie czasu mieszania kationowych emulsji asfaltowych
4. PN-EN 1428 Asfalty i lepiszcza asfaltowe – Oznaczanie zawartości wody w emulsjach asfaltowych- Metoda destylacji azeotropowej
5. PN-EN 12846 Asfalty i lepiszcza asfaltowe – Oznaczanie czasu wypływu emulsji asfaltowych lepkościomierzem wypływowym.
6. PN-EN 1429 Asfalty i lepiszcza asfaltowe – Oznaczanie pozostałości na sicie emulsji asfaltowych oraz trwałości podczas magazynowania metodą pozostałości na sicie
7. PN-EN 12847 Asfalty i lepiszcza asfaltowe – Oznaczenie sedymentacji emulsji asfaltowych
8. PN-EN 13614 Asfalty i lepiszcza asfaltowe – Oznaczenie przyczepności emulsji bitumicznych przez zanurzenie w wodzie – Metoda z kruszywem
9. PN-EN 12850 Asfalty i lepiszcza asfaltowe – Oznaczanie wartości pH emulsji asfaltowych
10. PN-EN 13074 Asfalty i lepiszcza asfaltowe – Oznaczanie lepiszczy z emulsji asfaltowych przez odparowanie
11. PN-EN 1426 Asfalty i produkty asfaltowe – Oznaczanie penetracji igłą
12. PN-EN 1427 Asfalty i produkty asfaltowe – Oznaczanie temperatury pięknienia – Metoda Pierścień i Kula
13. PN-EN 13398 Asfalty i lepiszcza asfaltowe – Oznaczanie nawrotu sprężystego asfaltów modyfikowanych
14. PN-EN 12597 Asfalty i produkty asfaltowe – Terminologia
15. PN-EN 14733 Asfalty i lepiszcza asfaltowe – Emulsje asfaltowe, asfalty fluksowane i asfalty upłynnione – Kontrola Produkcji Przemysłowej
16. PN-EN 12272-1 Powierzchniowe utrwalenie – Metody badań – Część 1: Dozowanie i poprzeczny rozkład lepiszcza i kruszywa

### 10.2 Inne dokumenty

17. Nawierzchnie asfaltowe na drogach krajowych. WT-2 2010 Mieszanki mineralno-asfaltowe. Wymagania Techniczne



## SPECYFIKACJA TECHNICZNA WYKONANIA I ODBIORU ROBÓT BUDOWLANYCH

### D.04.04.02.

#### Podbudowa z mieszanek niezwiązanych

##### D.04.04.02.33.

Podbudowa pomocnicza z mieszanek niezwiązanych z kruszywa C<sub>90/3</sub> grubości 20 cm

### 1.0. Wstęp

#### 1.1. Przedmiot STWIORB

Przedmiotem niniejszej STWIORB są wymagania ogólne dotyczące wykonania i odbioru robót związanych z wykonywaniem podbudowy pomocniczej z mieszanek kruszyw niezwiązanych, zagęszczanych mechanicznie dla zadania pn:

#### **Przebudowa mostu na potoku Gnojnica w ciągu ulicy powiatowej Nr 1351R 3-go Maja w Sędziszowie Małopolskim (km 0+300 rzeki)**

#### 1.2. Zakres stosowania STWIORB

STWiORB stosowana jest jako dokument przetargowy i kontraktowy przy zleceniu i realizacji robót wymienionych w pkt 1.1.

#### 1.3. Zakres robót objętych STWIORB

Ustalenia zawarte w niniejszej specyfikacji dotyczą zasad prowadzenia robót związanych z wykonaniem warstw podbudowy zasadniczej z mieszanek kruszyw C<sub>90/3</sub> o uziarnieniu 0/31 zgodnie z dokumentacją projektową.

#### 1.4. Określenia podstawowe

- 1.4.1 **Konstrukcja nawierzchni** – konstrukcja, której celem jest rozłożenie naprężeń od kół pojazdów na podłoże gruntowe oraz zapewnienie bezpieczeństwa i komfortu jazdy pojazdów. Konstrukcja nawierzchni spoczywa na podłożu gruntowym lub ulepszonym podłożu. Konstrukcję wzmocnionej nawierzchni należy traktować jak podbudowę.
- 1.4.2 **Podbudowa zasadnicza** – warstwa lub warstwy konstrukcji nawierzchni spełniająca(e) podstawową funkcję w rozłożeniu naprężeń od kół pojazdów. Podbudowa zasadnicza może być jednowarstwowa lub dwuwarstwowa.
- 1.4.3 **Podbudowa pomocnicza** – warstwa tworząca platformę umożliwiającą prawidłowe wbudowanie podbudowy zasadniczej, a w czasie eksploatacji nawierzchni wspomagająca warstwy górne konstrukcji nawierzchni w rozłożeniu naprężeń od kół pojazdów oraz ochronę nawierzchni przed szkodliwym działaniem mrozu.
- 1.4.4 **Mieszanka niezwiązana** – ziarnisty materiał o określonym składzie ziarnowym ( $d \div D$ ), który jest stosowany do wykonywania warstw konstrukcyjnych nawierzchni. Mieszanka niezwiązana może być wytworzona: z kruszyw naturalnych, sztucznych, z recyklingu lub mieszaniny tych kruszyw w określonych proporcjach.
- 1.4.5 **Nawierzchnia z mieszanki niezwiązanej** – nawierzchnia drogowa, której wierzchnia warstwa poddawana jest bezpośredniemu oddziaływaniu ruchu i czynników atmosferycznych jest wykonana z mieszanki kruszyw niezwiązanych o ciągłym uziarnieniu.
- 1.4.6 **Kategoria** – charakterystyczny poziom właściwości kruszywa lub mieszanki niezwiązanej, wyrażony jako przedział wartości lub wartość graniczna. Symbol NR użyty do określenia właściwości oznacza, że nie jest wymagane badanie danej cechy.
- 1.4.7 **Partia** – wielkość produkcji, wielkość dostawy, dostawa dzielona (np. ładunek wagonowy, ładunek samochodu ciężarowego, barki) lub hałda, która została wyprodukowana w okresie występowania jednakowych warunków. Przy ciągłym procesie produkcyjnym jako partię należy przyjmować ilość wyprodukowaną w ustalonym czasie.

## 1.5. Symbole i skróty

Pozostałe określenia używane w niniejszym dokumencie do oznaczania poszczególnych właściwości (symbole i skróty) przyjęto zgodnie z normami PN-EN 13242, PN-EN 13285, przywołanymi normami badawczymi oraz „Katalogiem typowych konstrukcji nawierzchni podatnych i półsztywnych” (aktualnie w opracowaniu). Ponadto zastosowano następujące symbole i skróty:

CBR – kalifornijski wskaźnik nośności, wyrażony w procentach [%];

$k_{10}$  – współczynnik filtracji, oznaczany według ISO/TS 17892-11, [m/d], [cm/s];

$D_{15}$  – wymiar boku oczka sita, przez które przechodzi 15% ziaren mieszanki niezwiązanej, z której jest wykonywana podbudowa lub warstwa mrozoochronna, [mm];

$d_{85}$  – wymiar boku oczka sita, przez które przechodzi 85% ziaren gruntu podłoża, [mm];

$d_{50}$  – wymiar boku oczka sita, przez które przechodzi 50% ziaren gruntu podłoża, [mm];

$SE_4$  – wskaźnik piaskowy oznaczony wg PN-EN 933-8:2012 załącznik A (dla frakcji 0/4 mm),

$O_{90}$  – umowna średnica porów geowłókniny lub geotkaniny odpowiadająca wymiarom frakcji gruntu podłoża zatrzymującego się na geowłókninie lub geotkaninie w ilości 90% (m/m), wartość  $O_{90}$  powinna być podawana przez producenta wyrobu.

## 1.6. Ogólne wymagania dotyczące robót

Ogólne wymagania dotyczące robót podano w STWIORB D-00.00.00 „Wymagania ogólne”

## 2. 0 MATERIAŁY

### 2.1. Materiały do mieszanek

#### 2.1.1. Ogólne wymagania dotyczące materiałów

Ogólne wymagania dotyczące materiałów, ich pozyskiwania i składowania, podano w STWIORB D-00.00.00 „Wymagania ogólne”.

#### 2.1.2. Kruszywa

Kruszywami stosowanymi do mieszanek niezwiązanych są kruszywa naturalne, sztuczne i z recyklingu, które spełniają wymagania STWIORB zgodnie z Tablicą 1 i normą PN-EN 13242. Kruszywa pochodzące z różnych źródeł (naturalne, sztuczne oraz z recyklingu) mają spełnić wymagania w całej mieszance.

**Tablica 1. Wymagania dla kruszywa do mieszanek niezwiązanych**

Lp.	Właściwość	Wymagane właściwości kruszywa do mieszanek niezwiązanych (kategorie według PN-EN 13242)
		podbudowa zasadnicza nawierzchni drogowej obciążonej ruchem
		KR3÷K4
1.	Zestaw sit #	0,063; 0,5; 1; 2; 4; 5,6; 8; 11,2; 16; 22,4; 31,5; Zestaw podstawowy plus zestaw 1
2.	Uziarnienie wg PN-EN 933-1, kategoria nie niższa niż (badanie na mokro)	G <sub>C</sub> 80-20, G <sub>F</sub> 80, G <sub>A</sub> 75
3.	Kategorie ogólnych granic i tolerancji uziarnienia kruszyw, nie niższa niż: a) kruszywo grube o $D \geq 2d$ przy: $D/d < 4$	GT <sub>C</sub> 20/15
	$D/d \geq 4$	GT <sub>C</sub> 20/17,5
	b) kruszywo drobne i kruszywo o ciągłym uziarnieniu, kategoria nie niższa niż:	GT <sub>F</sub> 20 GT <sub>A</sub> 20
4.	Kształt kruszywa grubego lub kruszywa grubego ( $\geq 4$ mm) wydzielonego z kruszywa o ciągłym uziarnieniu wg PN-EN 933-3 <sup>a)</sup> a) wskaźnik płaskości, kategoria nie wyższa niż	FI <sub>50</sub>
	lub b) wskaźnik kształtu wg PN-EN 933-4 <sup>a)</sup> , kategoria nie wyższa niż	SI <sub>55</sub>
5.	Kategorie procentowych zawartości ziaren o powierzchni przekruszonej lub łamanych oraz ziaren całkowicie zaokrąglonych w kruszywie grubym lub w kruszywie grubym ( $\geq 4$ mm) wydzielonym z kruszywa o ciągłym uziarnieniu wg PN-EN 933-5, kategoria nie niższa niż:	C <sub>NR/70</sub>

6.	Zawartość pyłów <sup>b)</sup> w kruszywie wg PN-EN 933-1	f <sub>Deklarowana</sub>
7.	Odporność na rozdrabnianie kruszywa grubego lub kruszywa grubego wydzielonego z kruszywa o ciągłym uziarnieniu (frakcja referencyjna do badania #10/14mm) wg PN-EN 1097-2, kategoria nie wyższa niż	LA <sub>50</sub>
8.	Odporność na ścieranie kruszywa grubego lub kruszywa grubego wydzielonego z kruszywa o ciągłym uziarnieniu (frakcja referencyjna do badania #10/14mm) wg PN-EN 1097-1, kategoria nie wyższa niż	M <sub>DE35</sub>
9.	Gęstość ziaren wg PN-EN 1097-6, rozdział 7, 8 albo 9	Deklarowana
10.	Nasiąkliwość <sup>c)</sup> wg PN-EN 1097-6, rozdział 7, 8 albo 9, kategoria nie wyższa niż	WA <sub>242</sub>
11.	Siarczany rozpuszczalne w kwasie wg PN-EN 1744-1	AS <sub>NR</sub>
12.	Całkowita zawartość siarki wg PN-EN 1744-1	S <sub>NR</sub>
13.	Stażość objętości żużla stalowniczego wg PN-EN 1744-1. p. 19.3, kategoria nie wyższa niż:	V <sub>5</sub>
14.	Rozpad krzemianowy w żużlu wielkopieczowym kawałkowym wg PN-EN 1744-1, p.19.1	Brak rozpadu
15.	Rozpad żelazawy w żużlu wielkopieczowym kawałkowym wg PN-EN 1744-1, p.19.2	Brak rozpadu
16.	Składniki rozpuszczalne w wodzie wg PN-EN 1744-3	Brak substancji szkodliwych w stosunku do środowiska wg odrębnych przepisów
17.	Zanieczyszczenia (dot. kruszyw naturalnych)	Brak ciał obcych takich, jak: drewno, szkło i plastik, mogących pogorszyć wyrób końcowy (dotyczy kruszyw naturalnych)
18.	Zawartość składników kruszyw grubych z recyklingu, oznaczona wg PN-EN 933-11, wymagane kategorie nie wyższe niż:	R <sub>c</sub> Deklarowana R <sub>cug</sub> Deklarowana R <sub>b</sub> Deklarowana R <sub>a</sub> Deklarowana R <sub>g</sub> Deklarowana  X <sub>1-</sub>  FL <sub>10-</sub>
19.	Zgorzel słoneczna bazaltu wg PN-EN 1367-3 pkt. 7.3 oraz pkt. 8.3, (frakcja referencyjna do badania #10/14mm) wymagana kategoria	SB <sub>LA</sub>
20.	Mrozoodporność kruszywa (frakcja referencyjna do badania #8/16mm) wg PN-EN 1367-1, kategoria nie wyższa niż	F <sub>Deklarowana</sub> (ubytek masy nie więcej niż 10% dla kruszyw naturalnych) F <sub>Deklarowana</sub> (ubytek masy nie więcej niż 15% dla kruszyw sztucznych i z recyklingu)
21.	Skład mineralogiczny wg Załącznik C, p. C.3.4.	Deklarowany

### 2.1.3. Woda

Woda do produkcji mieszanki i ewentualnie do pielęgnacji wykonanej warstwy powinna być zgodna z PN-EN 1008. Bez badań laboratoryjnych można stosować wodociągową wodę pitną. Kruszywo należy doprowadzić do wilgotności optymalnej przy użyciu wody nie zawierającej składników wpływających szkodliwie na mieszankę niezwiązaną.

## 2.2. Specyfikacja mieszanki

### 2.2.1. Przeznaczenie

Mieszanka niezwiązana jest stosowana do warstw zasadniczej.

### 2.2.2. Projektowanie składu mieszanki

Procedura projektowania powinna być oparta na próbach laboratoryjnych. Skład mieszanki może być zweryfikowany na podstawie badań polowych przeprowadzonych na składnikach o takich samych właściwościach i pochodzących z tych samych źródeł. Należy określić procentowy udział składników w stosunku do całkowitej masy mieszanki w stanie suchym oraz uziarnienie i gęstość objętościową. Proporcje należy określić laboratoryjnie. Ilość wody określona na podstawie badania laboratoryjnego powinna zapewnić właściwe zagęszczenie i uzyskanie oczekiwanych cech mechanicznych mieszanki.

### 2.2.3. Wymagane właściwości mieszanek niezwiązanych – postanowienia ogólne

W przypadku zastosowania kopaliny towarzyszących, kruszyw sztucznych, kruszyw z recyklingu i kruszyw z odpadów wydobywczych do produkcji mieszanek niezwiązanych, badania fizyko-mechaniczne należy wykonywać po 5-krotnym rozdrobieniu w aparacie Proctora wg PN-EN 13286-2.

#### 2.2.3.1. Wartości graniczne i tolerancje

Wymagane właściwości mieszanek niezwiązanych zawarto w Tabelcy 4. Podane wartości graniczne i tolerancje zawierają rozrzut wynikający ze zróżnicowanych warunków produkcji mieszanek, metod pobierania i dzielenia próbki oraz przedziału ufnosci.

#### 2.2.3.2. Mieszanki kruszywa

Mieszanki kruszywa powinny być tak produkowane i składowane, aby miały jednakowe właściwości i spełniały wymagania podane w Tabelcy 2. Wyprodukowane mieszanki kruszywa powinny być jednorodnie wymieszane i charakteryzować się równomierną wilgotnością w trakcie zagęszczania.

Zawartość wody w mieszance kruszywa w trakcie wbudowywania i zagęszczania, określona według PN-EN 13286-2, powinna odpowiadać wymaganiom podanym w Tabelcy 2.

#### 2.2.3.3. Wymagane właściwości mieszanki niezwiązanej do podbudowy zasadniczej

##### 2.2.3.3.1. Postanowienia ogólne

Do podbudowy zasadniczej powinny być stosowane następujące mieszanki niezwiązane:

0/31,5

##### 2.2.3.3.2. Uziarnienie

Określone według PN-EN 933-1 uziarnienie mieszanki niezwiązanej do podbudowy zasadniczej powinno spełniać wymagania przedstawione poniżej

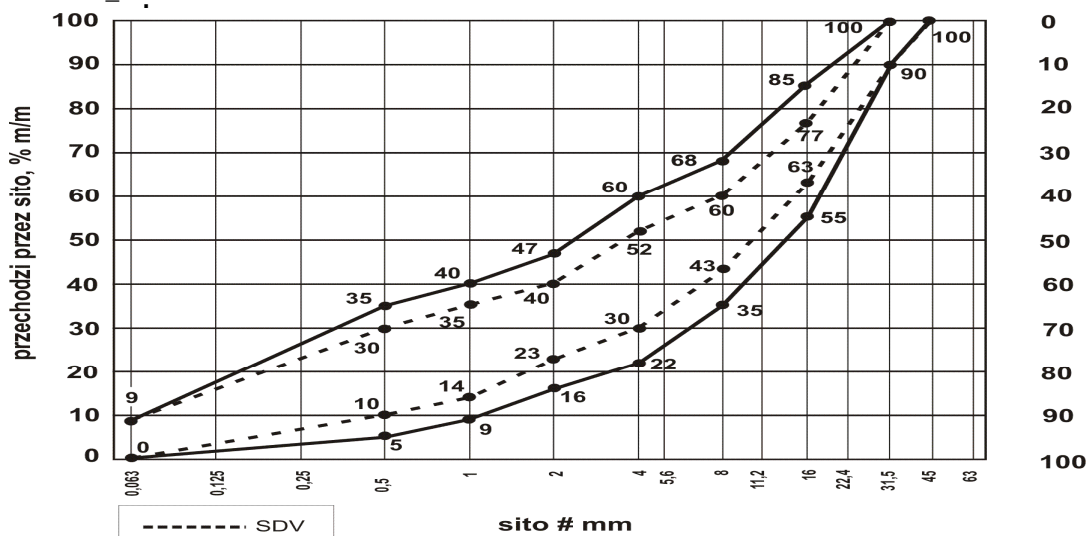

RYS 1 Uziarnienie mieszanki niezwiązanej 0/31,5 dla podbudowy zasadniczej



**Tablica 2. Wymagane właściwości mieszanki niezwiązanej do podbudowy zasadniczej**

LP	Właściwość	Wymagane właściwości mieszanki niezwiązanej przeznaczonej do:
		podbudowy zasadniczej
		KR3-KR4
1.	Uziarnienie mieszanki Niezwiązanej	0/31,5
2.	Maksymalna zawartość pyłów, kategoria nie wyższa niż:	UF <sub>9</sub>
3.	Minimalna zawartość pyłów	LF <sub>NR</sub>
4.	Zawartość nadziarna, kategoria nie niższa niż:	OC <sub>90</sub>
5.	Uziarnienie	Krzywe uziarnienia wg rys 1
6.	Tolerancja przesiewu - porównanie z wartością S deklarowaną przez dostawcę	G <sub>B</sub>
7.	Jednorodność uziarnienia - różnice w przesiewach	G <sub>B</sub>
8.	Jakość pyłów oznaczona wg PN-EN 933-8 załącznik A <sup>b)</sup> na frakcji 0/4 (SE <sub>4</sub> ), po pięciokrotnym zagęszczeniu metodą Proctora, według PN-EN 13286-2, wartość nie niższa niż:	30
9.	Odporność na rozdrabnianie (frakcja referencyjna do badania #10/14mm) wg PN-EN 1097-2, kategoria nie wyższa niż:	LA <sub>35</sub>
10.	Odporność na ścieranie (frakcja referencyjna do badania #10/14mm) wg PN-EN 1097-1, kategoria nie wyższa niż	M <sub>DE</sub> 35
11.	Mrozoodporność wg PN-EN 1367-1, jako wartość średnia ważona, kategoria nie wyższa niż:	F <sub>4</sub>
12.	Wartość CBR <sup>c)</sup> [%] po zagęszczeniu wg metody Proctora do wskaźnika zagęszczenia wymaganego dla danej warstwy, przy energii 0,59 J/cm <sup>3</sup> i moczeniu w wodzie 96 h, co najmniej:	80
13.	Wodoprzepuszczalność mieszanki w warstwie odsączającej po zagęszczeniu wg metody Proctora do wskaźnika zagęszczenia I <sub>s</sub> = 1,0, przy energii 0,59 J/cm <sup>3</sup> ; współczynnik filtracji k <sub>10</sub> [cm/s], co najmniej: Wodoprzepuszczalność mieszanki w pozostałych warstwach	NR
14.	Zawartość wody w mieszanke zagęszczanej, [(m/m)], według wilgotności optymalnej metodą Proctora	80±120

<sup>a)</sup> Mieszankę 0/45 i 0/63 dopuszcza się tylko wyjątkowo, w wypadku przewidywanego wykonania powierzchniowego utrwalenia na nawierzchni z tych mieszanek, w ciągu najbliższego sezonu budowlanego

<sup>b)</sup> **Badanie wskaźnika piaskowego SE<sub>4</sub> według normy PN-EN 933-8:2012, załącznik A**  
Badanie wskaźnika piaskowego SE<sub>4</sub> należy przeprowadzić według normy PN-EN 933-8 załącznik A, po wcześniejszym 5-cio krotnym ubiciu pojedynczej próbki mieszanki w wymaganej liczbie warstw przy użyciu aparatu Proctora według normy PN-EN 13286-2 (przy wilgotności optymalnej mieszanki ustalonej uprzednio podczas standardowego badania Proctora wg PN-EN 13286-2 dla badanej mieszanki niezwiązanej).  
Dla mieszanek o D ≤ 31,5mm stosuje się formę Proctora B i ubijak A, a dla mieszanek o D > 31,5mm formę Proctora C i ubijak C.  
Po 5-cio krotnym ubiciu mieszanki w aparacie Proctora należy przygotować próbkę zgodnie z normą PN-EN 933-8 załącznik A i wykonać badanie wskaźnika piaskowego dla frakcji 0/4mm.

<sup>c)</sup> **Badanie wskaźnika nośności CBR według normy PN-EN 13286-47:2012**  
Badanie wskaźnika nośności CBR dla mieszanek niezwiązanych do warstw przywołanych w niniejszej STWIORB należy wykonać po ich zagęszczeniu metodą Proctora zgodnie z normą PN-EN 13286-2 do wskaźnika zagęszczenia I<sub>s</sub> = 1,0. Próba do badania CBR powinna być przygotowana zgodnie z pkt 6 i 7 normy PN-EN 13286-47 (materiał odsiany przez sito #22,4mm). Zagęszczenie mieszanki powinno zostać wykonane zgodnie z pkt 7.1 normy PN-EN 13286-47 (odwołanie do normy PN-EN 13286-2).  
Zgodnie z wymaganiami normy PN-EN 13286-2 pkt 5, powinna zostać wybrana forma B z ubijakiem A.  
Po przygotowaniu próby do badania CBR, mieszanka powinna zostać przebadana zgodnie z procedurą zawartą w pkt 7, 8.1, 8.3 i 9 normy PN-EN 13286-47. Przy postępowaniu wg pkt 8.3.2 powinien zostać użyty obciążnik o masie 2 kg

#### 2.2.4. Wytwarzanie mieszanki i składowanie

Mieszankę należy wykonywać bezpośrednio u producenta lub na budowie przy udziale mieszalnika. Składowanie mieszanki powinno odbywać się w sposób eliminujący segregację przy wbudowywaniu.

Z uwagi na możliwość segregacji mieszanek 0/31mm, 0/45mm, 0/63mm sugeruje się składowanie tychże mieszanek w łańdach nie wyższych niż 5m wysokości a przy załadunku przed dowozem na budowę ponowne przemieszanie łańdawką lub wykonanie innych zabiegów uniemożliwiających jej rozsegregowanie.

W przypadku składników przeznaczonych do komponowania mieszanki w mieszalniku nie ogranicza się wysokości przy składowaniu.

### 3. SPRZĘT

Ogólne wymagania dotyczące sprzętu podano w STWIORB D-M-00.00.00 „Wymagania ogólne” pkt 3.0

Sprzęt do wykonania podbudów powinien być dobrany przez wykonawcę tak aby zabezpieczył jakość zgodnie z wymaganiami projektowymi i harmonogramem budowanej drogi.

Mieszanka kruszywa dla warstwy z mieszanki niezwiązanej winna być rozkładana za pomocą urządzeń uniemożliwiających segregację.

### 4. TRANSPORT

Ogólne wymagania dotyczące transportu podano w STWIORB D-M-00.00.00 „Wymagania ogólne” pkt 4.0..

Transport kruszywa należy dokonywać w taki sposób aby zminimalizować możliwość segregacji i zanieczyszczeń.

### 5. WYKONANIE ROBÓT

#### 5.1. Ogólne zasady wykonania robót

Ogólne zasady wykonania robót podano w STWIORB D-M-00.00.00 „Wymagania ogólne” pkt 5.0.

Warstwa z mieszanki kruszywa niezwiązanego nie może być wykonywana wtedy, gdy podłoże jest zamrożone. Nie należy rozpoczynać w budowywania mieszanki z kruszywa niezwiązanego, jeżeli prognozy meteorologiczne wskazują na możliwy spadek temperatury poniżej 0°C w czasie układania.

#### 5.2. Przygotowanie podłoża

Podłoże warstwy z mieszanki niezwiązanej powinno być przygotowane zgodnie z wymaganiami według odpowiedniej specyfikacji asortymentowej dla zaprojektowanego układu warstw.

#### 5.3. Dostawa mieszanki niezwiązanej

Do każdej partii dostarczonej mieszanki niezwiązanej, powinien być dołączony dokument ze deklaracją właściwości użytkowych wyrobu.

#### 5.4. Układanie mieszanki niezwiązanej

Mieszanka niezwiązane przed zagęszczaniem powinna być nawilżona optymalnie w całym przekroju.

##### 5.4.1. Grubość warstwy z mieszanki niezwiązanej

Grubość zagęszczanej warstwy z mieszanki niezwiązanej powinna wynosić 15 cm.

##### 5.4.2. Zagęszczanie

Zagęszczanie warstwy z mieszanki kruszywa należy prowadzić przy użyciu sprzętu gwarantującego uzyskanie wymaganych parametrów projektowych.

Kontrolę zagęszczenia i nośności warstwy z mieszanki niezwiązanej należy oprzeć na metodzie obciążeń płytowych. Dla kontroli modułów E i wskaźnika odkształcenia  $I_0$  warstwy z mieszanki niezwiązanej należy stosować metodę obciążeń płytowych wg załącznika B do normy PN-S-02205 (w zakresie przyrostu obciążenia jednostkowego od 0,25 MPa do 0,35MPa, maksymalne obciążenie przy oznaczaniu  $E_1$  do 0,45MPa) albo inne metody zaakceptowane przez inżyniera.

Do obliczenia modułów E należy stosować następujący wzór:

$$E_{1,2} = \frac{3 \times \Delta p}{4 \times \Delta s} \times D$$

$\Delta p$  – różnica nacisków z zakresu 0.25 – 0.35 [MPa]

$\Delta s$  – przyrost osiadania odpowiadający  $\Delta p$  [mm]

D – średnica płyty [mm].

Za zgodą Inspektora Nadzoru dopuszcza się alternatywne metody badań.

**5.5. Utrzymanie warstwy z mieszanki niezwiązanej**

Do chwili położenia następczej warstwy wykonawca ponosi odpowiedzialność za jej stan.

**6. KONTROLA JAKOŚCI ROBÓT****6.1. Ogólne zasady kontroli jakości robót**

Ogólne zasady kontroli jakości robót podano w STWIORB D-M-00.00.00 „Wymagania ogólne”. Pkt 6.0.

Przed przystąpieniem do robót Wykonawca powinien sprawdzić dane w dokumentach przewozowych mieszanki zgodnie z p. 5.3.

**6.2. Badania przed przystąpieniem do robót**

Dla wszystkich materiałów, które będą użyte do wykonania warstwy z mieszanki niezwiązanej, wykonawca musi przedstawić Inspektorowi Nadzoru, do akceptacji wszystkie niezbędne dokumenty wymagane przepisami.

**6.3. Badania w czasie robót****6.3.1. Badania uziarnienia i wilgotności**

Pobieranie próbek mieszanki niezwiązanej do badania uziarnienia i wilgotności należy wykonywać w oparciu o ustalony system poboru próbek w zależności od kategorii ruchu przewidzianego na danej drodze z częstością 1 raz / na dziennej działce roboczej. Ilość pobierania próbek można zmieć po zaakceptowaniu przez Inspektora Nadzoru

**6.3.2. Badania zagęszczenia i nośności**

Kontrolę zagęszczenia oraz nośności warstwy z mieszanki niezwiązanej należy oprzeć na metodzie obciążeń płytowych wg załącznika B do normy PN-S-02205 lub badaniu wskaźnika zagęszczenia wg normy BN-77/8931-12 i nośności i powinny spełniać następujące wymagania:

Minimalny moduł odkształcenia mierzony przy użyciu płyty o średnicy 30 cm (MPa)	
Pierwotny E1	Wtórny E2
60	120

Zagęszczenie podbudowy należy uznać za prawidłowe, gdy stosunek wtórnego modułu odkształcenia E2 do pierwotnego modułu odkształcenia E1 jest nie większy od 2,2.

$$E2/E1 \leq 2,2$$

Minimalna częstość badania zagęszczenia i nośności powinna wynosić po jednym badaniu na stronę. Dopuszcza się alternatywne metody pomiaru nośności i zagęszczenia w uzgodnieniu z Inspektorem Nadzoru.

**6.4. Wymagania dotyczące cech geometrycznych warstwy z mieszanki niezwiązanej**

Częstość oraz zakres pomiarów dotyczących cech geometrycznych wykonanej warstwy z mieszanki niezwiązanej wraz dopuszczalnymi tolerancjami od wielkości projektowanych podano w Tablicy 5.

**Tablica 5. Minimalna częstość oraz zakres pomiarów cech geometrycznych wykonanej warstwy z mieszanki niezwiązanej wraz z dopuszczalnymi tolerancjami**

L.p.	Badania i pomiary	Minimalna częstość badań i pomiarów	Tolerancje
1	Szerokość warstwy	2 razy na km	±10 cm
2	Równość podłużna	2 razy na 1 km	+10 / -15 mm
3	Równość poprzeczna	2 razy na 1 km	+10 / -15 mm
4	Spadek poprzeczny	2 razy na 1 km	± 0,5%
5	Rzędne wysokościowe	co 25 m w 2-ech wyznaczonych pkt	+1 / - 2cm
6	Ukształtowanie osi w planie	2 razy na 1 km	± 5 cm
7	Grubość warstwy	w 3-ech pkt na działce dziennej	+10mm / -15 mm

**6.5. Zasady postępowania z wadliwie wykonanymi odcinkami warstwy z mieszanki niezwiązanej****6.5.1. Niewłaściwe cechy geometryczne**

Wszystkie powierzchnie warstwy z mieszanki niezwiązanej, które wykazują większe odchylenia od określonych w punkcie 6.4 powinny być naprawione przez spulchnienie lub zerwanie do głębokości co najmniej 10 cm, wyrównane i powtórnie zagęszczone.

Dodanie nowego materiału bez spulchnienia wykonanej warstwy jest niedopuszczalne. Jeżeli szerokość warstwy jest mniejsza od szerokości projektowanej o więcej niż 10 cm i nie zapewnia podparcia warstwom wyżej leżącym, to wykonawca powinien na własny koszt poszerzyć warstwę przez jej spulchnienie na pełną grubość do połowy szerokości pasa ruchu, dołożenie materiału i powtórne zagęszczenie.

#### **6.5.2. Niewłaściwa grubość**

Na wszystkich powierzchniach wadliwych pod względem grubości, wykonawca powinien wykonać naprawę warstwy. Powierzchnie powinny być naprawione przez spulchnienie lub wybranie warstwy na odpowiednią głębokość, zgodnie z decyzją inżyniera, uzupełnione nowym materiałem o odpowiednich właściwościach, wyrównane i ponownie zagęszczone. Roboty te wykonawca wykona na własny koszt. Po wykonaniu tych robót nastąpi ponowny pomiar i ocena grubości warstwy według wyżej podanych zasad.

#### **6.5.3. Niewłaściwe zagęszczenie i/lub nośność**

Jeżeli zagęszczenie i/lub nośność warstwy będzie mniejsza od wymaganej, to wykonawca wykona wszelkie roboty niezbędne do zapewnienia wymaganej jakości robót, zalecone przez inżyniera.

### **7. OBMIAR ROBÓT**

Ogólne wymagania obmiaru robót podano w STWIORB D-M-00.00.00 „Wymagania ogólne” pkt 7.0. Jednostką obmiarową dla podbudów zagęszczanych mechanicznie jest m<sup>2</sup>.

### **8. Odbiór robót**

Ogólne wymagania odbioru robót podano w STWIORB D-M-00.00.00 „Wymagania ogólne”. Pkt 8.0.

Roboty uznaje się za zgodne z dokumentacją projektową, SST i wymaganiami Inżyniera, jeżeli wszystkie pomiary i badania z zachowaniem tolerancji wg pkt. 6 dały wyniki pozytywne.

### **9. PODSTAWA PŁATNOŚCI**

#### **9.1. Ogólne ustalenia dotyczące podstawy płatności**

Ogólne wymagania dotyczące podstawy płatności podano w STWIORB D-M-00.00.00 „Wymagania ogólne” pkt 9.0.

#### **9.2. Cena jednostki obmiarowej**

Cena wykonania 1 m<sup>2</sup> podbudowy z mieszanki kruszyw zagęszczanych mechanicznie obejmuje:

- prace pomiarowe i roboty przygotowawcze,
- oznakowanie robót,
- przygotowanie mieszanki
- transport mieszanki na miejsce wbudowania,
- rozłożenie i zagęszczenie mieszanki,
- przeprowadzenie pomiarów i badań laboratoryjnych, wymaganych w specyfikacji technicznej
- utrzymanie jakości podbudowy do czasu przekazania do wbudowania następnej warstwy.

### **10. PRZEPISY ZWIĄZANE**

PN-EN 13242	Kruszywa do niezwiązanych i hydraulicznie związanych materiałów stosowanych w obiektach budowlanych i budownictwie drogowym
PN-EN 13285	Mieszanki niezwiązane – Specyfikacja
PN-EN 932-3	Badania podstawowych właściwości kruszyw - Procedura i terminologia uproszczonego opisu petrograficznego
PN-EN 932-5	Badania podstawowych właściwości kruszyw - Część 5: Wyposażenie podstawowe i wzorcowanie
PN-EN 933-1	Badania geometrycznych właściwości kruszyw - Oznaczanie składu ziarnowego - Metoda przesiewania
PN-EN 933-3	Badania geometrycznych właściwości kruszyw - Oznaczanie kształtu ziaren za pomocą wskaźnika płaskości
PN-EN 933-4	Badania geometrycznych właściwości kruszyw - Część 4: Oznaczanie kształtu ziaren - Wskaźnik kształtu
PN-EN 933-5	Badania geometrycznych właściwości kruszyw - Oznaczanie procentowej zawartości ziaren o powierzchniach powstałych w wyniku przekruszenia lub łamania kruszyw grubych
PN-EN 933-8	Badania geometrycznych właściwości kruszyw - Część 8: Ocena zawartości drobnych cząstek - Badania wskaźnika piaskowego

PN-EN 933-9	Badania geometrycznych właściwości kruszyw - Ocena zawartości drobnych cząstek - Badania błękitem metylenowym
PN-EN 1008	Woda zarobowa do betonu - Specyfikacja pobierania próbek, badanie i ocena przydatności wody zarobowej do betonu, w tym wody odzyskanej z procesów produkcji betonu
PN-EN 1097-1	Badania mechanicznych i fizycznych właściwości kruszyw - Oznaczanie odporności na ścieranie (mikro-Deval)
PN-EN 1097-2	Badania mechanicznych i fizycznych właściwości kruszyw - Metody oznaczania odporności na rozdrabnianie
PN-EN 1097-6	Badania mechanicznych i fizycznych właściwości kruszyw - Część 6: Oznaczanie gęstości ziaren i nasiąkliwości
PN-EN 1367-1	Badania właściwości cieplnych i odporności kruszyw na działanie czynników atmosferycznych - Część 1: Oznaczanie mrozoodporności
PN-EN 1367-2	Badania właściwości cieplnych i odporności kruszyw na działanie czynników atmosferycznych - Badanie w siarczanie magnezu
PN-EN 1367-3	Badania właściwości cieplnych i odporności kruszyw na działanie czynników atmosferycznych - Część 3: Badanie bazaltowej zgorzeli słonecznej metodą gotowania
PN-EN 1744-1	Badania chemicznych właściwości kruszyw - Analiza chemiczna
PN-EN 1744-3	Badania chemicznych właściwości kruszyw - Część 3: Przygotowanie wyciągów przez wymywanie kruszyw
PN-ISO 565	Sita kontrolne - Tkanina z drutu, blacha perforowana i blacha cienka perforowana elektrochemicznie - Wymiary nominalne oczek
PN-EN 13286-1	Mieszanki niezwiązane i związane spoiwem hydraulicznym. Część 1: Laboratoryjne metody oznaczania referencyjnej gęstości i wilgotności. Wprowadzenie, wymagania ogólne i pobieranie próbek
PN-EN 13286-2	Mieszanki niezwiązane i związane spoiwem hydraulicznym. Część 2: Metody określania gęstości i zawartości wody. Zagęszczanie metodą Proctora
PN-EN 13286-47	Mieszanki niezwiązane i związane spoiwem hydraulicznym. Część 47: Metoda badania do określenia kalifornijskiego wskaźnika nośności, natychmiastowego wskaźnika nośności i pęcznienia liniowego
PN-88/B-04481	Grunty budowlane. Badanie próbek gruntu



## SPECYFIKACJA TECHNICZNA WYKONANIA I ODBIORU ROBÓT BUDOWLANYCH

### D.04.07.01.

#### Podbudowa z betonu asfaltowego

D.04.07.01.18

Podbudowa z betonu asfaltowego AC22P 35/50 o grubości 8,0 cm

### 1. WSTĘP

#### 1.1. Przedmiot STWiORB

Przedmiotem niniejszej specyfikacji technicznej wykonania i odbioru robót budowlanych są wymagania techniczne dotyczące wykonania i odbioru warstwy podbudowy z betonu asfaltowego dla zadania pn :

**Przebudowa mostu na potoku Gnojnica w ciągu ulicy powiatowej Nr 1351R  
3-go Maja w Sędziszowie Małopolskim (km 0+300 rzeki)**

#### 1.2. Zakres stosowania STWiORB

STWiORB jest stosowana jako dokument przetargowy i kontraktowy przy zleceniu i realizacji robót wymienionych w p. 1.1.

#### 1.3. Zakres robót objętych STWiORB

Ustalenia zawarte w niniejszej STWiORB stanowią wymagania dotyczące robót związanych z wykonaniem i odbiorem warstwy podbudowy bitumicznej wg PN-EN 13108-1 i WT-2 Nawierzchnie asfaltowe 2014. Warstwa podbudowy ma być wykonana z mieszanki betonu asfaltowego AC 22P o grubości 8,0 cm zgodnie z dokumentacją projektową.

#### 1.4. Określenia podstawowe

**1.4.1. Podbudowa z betonu asfaltowego** - warstwa zagęszczonej mieszanki mineralno-asfaltowej, która stanowi fragment głównego elementu konstrukcyjnego nawierzchni, który może być ułożony w jednej lub w kilku warstwach.

**1.4.2. Beton asfaltowy** - mieszanka mineralno-asfaltowa o uziarnieniu ciągłym lub nieciągłym tworzy strukturę wzajemnie klinującą się.

**1.4.3. Podłoże pod warstwę asfaltową** - powierzchnia przygotowana do ułożenia warstwy z mieszanki mineralno-asfaltowej

**1.4.4. Wymiar mieszanki mineralno-asfaltowej** - jest to określenie mieszanki mineralno-asfaltowej ze względu na wymiar największego kruszywa.

**1.4.5. Typ mieszanki mineralno-asfaltowej** - jest to określenie mieszanki mineralno-asfaltowej ze względu na: krzywą uziarnienia kruszywa (ciągłą lub nieciągłą), zawartość wolnych przestrzeni, proporcje składników lub technologię wytwarzania i wbudowania.

1.4.6. Pozostałe określenia - podane w niniejszej STWiORB są zgodne z obowiązującymi odpowiednimi polskimi normami i określeniami podanymi w p.1.4 STWiORB D-00.00.00 "Wymagania ogólne".

#### 1.5. Ogólne wymagania dotyczące robót

Ogólne wymagania dotyczące robót podano w STWiORB D-00.00.00. "Wymagania ogólne" pkt. 1.5.

## 2. MATERIAŁY

### 2.1. Wymagania ogólne

Ogólne wymagania dotyczące materiałów, ich pozyskiwania i składowania podano w STWiORB D-M.00.00.00. „Wymagania ogólne” pkt. 2. Poszczególne rodzaje materiałów powinny pochodzić ze źródeł zatwierdzonych przez Inżyniera.

Należy dążyć do zaopatrzenia się w materiały z jednego źródła. W przypadku zmiany pochodzenia materiału należy, po wykonaniu odpowiednich badań, opracować skorygowaną receptę.

### 2.2. Materiały do produkcji mieszanki betonu asfaltowego

Do produkcji mieszanki betonu asfaltowego na warstwę podbudowy AC 22 P należy stosować materiały podane w tabelicy 1.

**Tablica 1. Materiały do wykonania warstwy podbudowy AC 22 P dla KR3-4**

Lp.	Materiał	Wymagania wg
1.	Kruszywo grube	WT-1 2014, Tablica 4.
2.	Kruszywo niełamane drobne lub o ciągłym uziarnieniu $D \leq 8$ mm	WT-1 2014, Tablica 5.
3.	Kruszywo łamane drobne lub o ciągłym uziarnieniu $D \leq 8$ mm	WT-1 2014, Tablica 6.
4.	Kruszywo o ciągłym uziarnieniu	WT-1 2014, Tablica 6a.
3.	Wypełniacz	WT-12014, Tablica 7. Uziarnienie wypełniacza Tablica 2. niniejszej STWiORB
4.	Asfalt	35/50 wg PN-EN 12591 (Dopuszcza się zastosowanie innego rodzaju asfaltu wg WT-2 2014, za zgodą Inżyniera oraz po akceptacji Projektanta)
5.	Środek adhezyjny	pkt. 2.3. niniejszej STWiORB

Jeżeli stosowana będzie mieszanka kruszywa drobnego niełamanego i łamanego, to należy przyjąć proporcję kruszywa łamanego do niełamanego co najmniej 50/50.

Tablica 2. Uziarnienie wypełniacza

Sito #, [mm]	Przesiew [% (m/m)]	
	Ogólny zakres dla poszczególnych wyników	Maksymalny zakres uziarnienia deklarowany przez producenta <sup>a)</sup>
2	100	-
0,125	od 85 do 100	10
0,063	od 70 do 100	10

<sup>a)</sup>Zakres uziarnienia powinien być deklarowany na podstawie ostatnich 20 wyników z których 90% powinno się mieścić w tym zakresie, a wszystkie powinny się mieścić w ogólnym zakresie podanym w tej tabelicy

### 2.3. Środek adhezyjny

W celu poprawy przyczepności lepiszcza asfaltowego do kruszywa, należy dobrać i stosować odpowiedni środek adhezyjny, tak aby dla konkretnej pary kruszywo-lepiszcze wartość przyczepności określona wg PN EN 12697-11, metoda A, po 6h obracania, stosując kruszywo 8/11 jako podstawowe (dopuszcza się inne wymiary w wypadku braku wymiaru podstawowego do tego badania) wynosiła co najmniej 80%. Ilość środka adhezyjnego powinna być udokumentowana i określona w receptce. Środek adhezyjny powinien odpowiadać wymaganiom określonym przez producenta oraz dokumentom dopuszczającym go do stosowania, powinien być składowany i stosowany zgodnie z zaleceniami producenta.

### 2.4. Materiały do uszczelnienia krawędzi i połączeń

Do uszczelnienia krawędzi warstwy asfaltowej należy stosować gorący asfalt drogowy np. taki jak użyty do produkcji mieszanki mineralno- asfaltowej, asfalt modyfikowany polimerami lub inne lepiszcze wg Aprobaty Technicznej. Do uszczelnienia połączeń technologicznych (spoiny podłużne i poprzeczne) należy stosować gorący asfalt jak do produkcji mieszanki lub inne materiały termoplastyczne (taśmy, pasty, itp.) posiadające Aprobate Techniczną.



## **2.5. Materiały do skropienia podłoża**

Podłożem po warstwę podbudowy z betonu asfaltowego AC 22 P jest podbudowa stabilizowana z kruszywa stabilizowanego mechanicznie. Skropienie podłoża należy wykonać zgodnie z STWiORB D-04.03.01. Do skropienia podbudów nieasfaltowych należy stosować emulsje o indeksie rozpadu klasy 5, z równoczesnym uwzględnieniem rodzaju materiału w podbudowie (np. kruszywo, spoiwo cementowe).

## **2.6. Dostawy materiałów**

Za dostawy materiałów odpowiedzialny jest Wykonawca robót zgodnie z ustaleniami określonymi w STWiORB D.M-00.00.00 „Wymagania ogólne”.

Do obowiązku Wykonawcy należy także zorganizowanie dostaw materiałów do wytwarzania mieszanki betonu asfaltowego, aby zapewnić zapas materiałów kruszywowych na całe zadanie.

Każda dostawa asfaltu, kruszywa i wypełniacza musi być zaopatrzona w deklarację zgodności, potwierdzającą spełnienie wymagań podanych w pkt. 2, o treści według Rozporządzenia Ministra Infrastruktury z dn. 11 sierpnia 2004, wydaną przez dostawcę.

Wykonawca musi deklorować przydatność wszystkich materiałów budowlanych stosowanych do wykonania nawierzchni asfaltowej. Odbywa się to poprzez:

- wykazanie informacji zawartych w badaniu typu wymaganych w odpowiednim dokumencie wyrobu (normy wyrobu, aprobaty techniczne),
- deklarowanie przydatności materiału do przewidywanego celu,
- ewentualne dodatkowe informacje wymagane w dokumentacji projektowej.

W wypadku zmiany rodzaju i właściwości materiałów budowlanych należy ponownie wykazać ich przydatność do przewidywanego celu.

## **2.7. Składowanie materiałów**

### **2.7.1. Składowanie kruszywa**

Składowanie kruszywa powinno odbywać się w warunkach zabezpieczających je przed zanieczyszczeniem i zmieszaniem z innymi rodzajami lub frakcjami kruszywa.

### **2.7.2. Składowanie wypełniacza**

Wypełniacz należy składować w silosach wyposażonych w urządzenia do aeracji.

### **2.7.3. Składowanie asfaltu**

Asfalt powinien być składowany w zbiornikach, których konstrukcja i użyte do ich wykonania materiały wykluczają możliwość zanieczyszczenia asfaltu. Zbiorniki powinny być wyposażone w automatycznie sterowane urządzenia grzewcze - olejowe, parowe lub elektryczne. Nie dopuszcza się ogrzewania asfaltu otwartym ogniem. Zbiornik roboczy otaczarki powinien być izolowany termicznie, posiadać automatyczny system grzewczy zdolny do utrzymania zadanej temperatury z tolerancją  $\pm 5^{\circ}\text{C}$  oraz posiadać układ cyrkulacji asfaltu. Wylot rury powrotnej powinien znajdować się w zbiorniku poniżej zwierciadła gorącego asfaltu.

W zbiorniku magazynowym temperatura asfaltu nie może przekroczyć:

- dla asfaltu 35/50 –  $190^{\circ}\text{C}$

### **2.7.4. Składowanie emulsji**

Warunki przechowywania emulsji nie mogą powodować utraty jej cech i obniżenia jakości. Przechowywanie i transport emulsji powinien być zgodny z zaleceniami producenta.

## **3. SPRZĘT**

Przed przystąpieniem do wykonania robót Inżynier sprawdzi zgodność przedstawionej przez Wykonawcę propozycji sprzętowej z wymaganiami STWiORB.

### **3.1. Wymagania ogólne dotyczące sprzętu**

Wymagania ogólne dotyczące sprzętu podano w STWiORB D-M-00.00.00. "Wymagania ogólne" pkt.3.2. Wykonawca przystępujący do wykonania warstwy podbudowy z betonu asfaltowego powinien wykazać się możliwością korzystania z następującego sprzętu:

- otaczarki (zespołu maszyn i urządzeń dozowania, podgrzewania i mieszania składników oraz przechowywania gotowej mieszanki),
- skrapiałek,

- rozkładarki wyposażonej w układ automatycznego sterowania grubości warstwy i utrzymania niwelety zgodnie z dokumentacją projektową,
- walców drogowych ciężkich, stalowych, gładkich z możliwością wibracji, oscylacji lub walce ogumione, samochodów samowyładowczych z przykryciem brezentowym.

#### 4. TRANSPORT

##### 4.1. Wymagania ogólne

Ogólne wymagania dotyczące transportu podano w STWiORB D-M-00.00.00. "Wymagania ogólne" pkt. 4.

##### 4.2. Asfalt

Asfalt należy przewozić zgodnie z zasadami podanymi w Zaleceniach Producenta.

##### 4.3. Wypełniacz

Wypełniacz luzem należy przewozić w cysternach przystosowanych do przewozu materiałów sypkich, umożliwiających rozładunek pneumatyczny. Wypełniacz workowany można przewozić dowolnymi środkami transportu w sposób zabezpieczony przed zawilgoceniem i uszkodzeniem worków.

##### 4.4. Kruszywo

Kruszywo można przewozić dowolnymi środkami transportu, w warunkach zabezpieczających je przed zanieczyszczeniem, zmieszaniem z innymi asortymentami kruszywa lub jego frakcjami i nadmiernym zawilgoceniem.

##### 4.5. Mieszanka betonu asfaltowego

Mieszankę mineralno-asfaltową należy przewozić pojazdami samowyładowczymi o dużej ładowności, wyposażonymi w plandeki do przykrywania mieszanki podczas transportu. Czas i warunki transportu powinny być takie, aby mieszanka wyładowywana do kosza układarki posiadała temperaturę nie niższą niż minimalna temperatura wbudowania. Czas transportu mieszanki, liczony od załadunku do rozładunku, powinien zagwarantować spełnienie warunku zachowania temperatury wbudowania podanej w pkt. 5.3.W wyładowywanej do kosza układarki mieszance nie powinny znajdować się grubsze bryły skawalonej (nadmiernie wystudzonej) mieszanki.

Zaleca się stosowanie samochodów-termosów.

#### 5. WYKONANIE ROBÓT

##### 5.1. Ogólne zasady wykonania robót

Ogólne zasady wykonania robót podano w STWiORB D-M-00.00.00. "Wymagania ogólne" pkt. 5.

##### 5.2. Projektowanie mieszanki mineralno-asfaltowej

Przed przystąpieniem do robót, w terminie uzgodnionym z Inżynierem, Wykonawca dostarczy Inżynierowi do akceptacji projekt składu mieszanki mineralno-asfaltowej oraz wyniki badań laboratoryjnych i próbki materiałów pobrane w obecności Inżyniera.

Projektowanie mieszanki mineralno-asfaltowej polega na:

- doborze składników mieszanki,
- doborze optymalnej ilości asfaltu,
- określeniu jej właściwości i porównaniu wyników z założeniami projektowymi.

Zmiana składników betonu asfaltowego w czasie trwania robót wymaga akceptacji Inżyniera oraz opracowania nowej recepty i jej zatwierdzenia. Krzywa uziarnienia mieszanki mineralnej powinna się mieścić w polu dobrego uziarnienia wyznaczonego przez krzywe graniczne, podane w tablicy 3. Tablica 3. Rzędne krzywych granicznych uziarnienia mieszanek mineralnych do podbudowy z betonu asfaltowego AC 22 P oraz orientacyjną zawartość asfaltu dla KR 3-4

Właściwość	Przesiew [% (mm)]	
	AC 22P - KR 3-4	
Wymiar oczek sit [mm]	od	do
31,5	100	-
22,4	90	100
16	65	90
11,2	-	-

8	42	68
2	15	45
0,125	4	12
0,063	4	8,0
Zawartość lepiszcza, wzór (2)	B <sub>min</sub> 4,0	

Minimalna zawartość lepiszcza (kategoria B<sub>min</sub>) w mieszance mineralno-asfaltowej, podana w Tabl.3 jest określona przy założonej gęstości mieszanki mineralnej 2,650 Mg/m<sup>3</sup>. Jeżeli stosowana mieszanka ma inną gęstość ( $\rho_A$ ), to do wyznaczenia minimalnej zawartości lepiszcza podaną wartość należy pomnożyć przez współczynnik A wg równania:  $A = 2,650 : \rho_A$

Minimalna zawartość lepiszcza w zaprojektowanej mieszance (receptie) powinna być wyższa od podanego B<sub>min</sub> o wielkość dopuszczalnej odchyłki 0,3% zawierającej błąd dozowania składników i błąd badania. Skład mieszanki mineralno-asfaltowej powinien być ustalony na podstawie badań próbek wykonanych wg metody Marshalla oraz pozostałych wymagań podanych w tablicy 4. Próbkę Marshalla powinny być zagęszczane w temperaturze 140±5°C.

**Tablica 4. Wymagane właściwości betonu asfaltowego do warstwy podbudowy AC 22P dla ruchu KR 3-4 oraz wykonanej warstwy.**

Lp.	Właściwości	Wymagania dla AC 16 P	Metoda i warunki badania
1.	Zawartość wolnych przestrzeni w mieszance; warunki zagęszczania wg PN-EN 13108-20 C.1.3; ubijanie 2x75 uderzeń	V <sub>min</sub> 4,0 V <sub>max</sub> 7,0	PN-EN 12697-8, p. 4
2.	Odporności na deformacje trwałe. C1.20. wałowanie P <sub>98</sub> -P <sub>100</sub> PN-EN 12697-22 metoda B w powietrzu PNEN13108-20 D.1.6, 60°C 10,000 cykli	WTS <sub>AIR0,30</sub> PRD <sub>AIR9,0</sub>	PN-EN12697-22
3.	Odporność na działanie wody C1.1. ubijane 2 x 35 uderzeń	ITSR <sub>70</sub>	PN-EN-12697-12 lecz przechowywane w 40°C z jednym cyklem zamrażania <sup>a)</sup> badanie w 25°C

<sup>a)</sup> Ujednoliconą procedurę wykonywania badania odporności na działanie wody z jednym cyklem zamrażania podano w załączniku 1 do WT-2 2010

### 5.3. Wytwarzanie mieszanki mineralno-asfaltowej

Mieszankę mineralno-asfaltową należy wytwarzać na gorąco w otaczarce (zespole maszyn i urządzeń dozowania, podgrzewania i mieszania składników oraz przechowywania gotowej mieszanki). Dozowanie składników mieszanki w otaczarkach, w tym także wstępne, powinno być zautomatyzowane i zgodne z receptą roboczą, a urządzenia do dozowania składników oraz pomiaru temperatury powinny być okresowo sprawdzane. Lepiszczce asfaltowe należy przechowywać w zbiorniku z pośrednim systemem ogrzewania, z układem termostatowania zapewniającym utrzymanie żądanej temperatury z dokładnością do ±5°C.

Temperatura lepiszcza w zbiorniku magazynowym (roboczym) nie powinna przekraczać wartości : dla asfaltu 35/50 - 190 °C. Kruszywo powinno być wysuszone i podgrzane tak, aby mieszanka mineralna uzyskała temperaturę właściwą do otoczenia lepiszczem asfaltowym. Temperatura mieszanki mineralnej betonu AC 16 P nie powinna być wyższa o więcej niż 30 °C od najwyższej temperatury mieszanki mineralno-asfaltowej podanej niżej

- mieszanka z asfaltem 35/50 - od 155 do 195 °C.

Najniższa temperatura dotyczy mieszanki mineralno-asfaltowej dostarczonej na miejsce wbudowania, a najwyższa dotyczy mieszanki mineralno-asfaltowej bezpośrednio po wytworzeniu w wytwórni. Podane temperatury nie znajdują zastosowania do mieszanek mineralno-asfaltowych, do których dodawany jest dodatek w celu obniżenia temperatury jej wytwarzania i wbudowania lub gdy taki środek zawiera stosowane lepiszczce asfaltowe. Sposób i czas mieszania składników mieszanki mineralno-asfaltowej powinny zapewnić równomierne otoczenie kruszywa lepiszczem asfaltowym. Należy prowadzić Zakładową kontrolę produkcji (ZKP), zgodnie z PN-EN 13108-21 i oceniać zgodność produkowanej mieszanki mineralno-asfaltową wg wymagań podanych w WT-2 Nawierzchnie asfaltowe 2010.

Mieszanka mineralno-asfaltowa przegrzana (z oznakami niebieskiego dymu w czasie wytwarzania) oraz o temperaturze niższej od wymaganej powinna być traktowana jako odpad produkcyjny.

#### 5.4. Przygotowanie podłoża

Podłoże dla objętej niniejszą specyfikacją warstwy nawierzchni stanowi warstwa podbudowy z kruszywa łamanego stabilizowanego mechanicznie.

Podłoże powinno być :

- ustabilizowane i nośne,
- czyste, bez zanieczyszczeń lub pozostałości luźnego kruszywa.
- wyprofilowane, równe i bez kolein.

W przypadku podłoża z nowo wykonanej warstwy, do oceny nierówności należy przyjąć dane z pomiaru nierówności tej warstwy. Wymagana równość jest określona w rozporządzeniu dotyczącym warunków technicznych, jakim powinny odpowiadać drogi publiczne. Na podłożu nie może być śniegu lub lodu. Nie wolno wbudowywać betonu asfaltowego, gdy na podłożu tworzy się zamknięty film wodny. Przed rozłożeniem warstwy nawierzchni z betonu asfaltowego podłoże należy skropić zgodnie z STWiORB D-04.03.01. „Oczyszczenie i skropienie warstw konstrukcyjnych”. Powierzchnie czołowe wjazdów, wpustów itp. urządzeń powinny być pokryte asfaltem lub materiałem uszczelniającym zaakceptowanym przez Inżyniera.

#### 5.5. Połączenia międzywarstwowe

Podłoże powinno być skropione lepiszczem. Połączenia międzywarstwowe powinny być wykonane zgodnie z STWiORB D-04.03.01. W celu uzyskania połączenia między warstwami nawierzchni zaleca się powierzchnię pod wykonywaną warstwą skropić emulsją asfaltową średniorozpadową, w ilości podanej w Tabl.5 (w przeliczeniu na pozostały asfalt):

Tablica 5.

układana warstwa asfaltowa	podłoże pod warstwę asfaltową	ilość pozostałego asfaltu (po odparowaniu) kg/m <sup>2</sup>
podbudowa z betonu asfaltowego AC	podbudowa z kruszywa stabilizowanego mechanicznie	0,5 - 0,7

Określenie ilości skropienia lepiszcza na drodze należy wykonać wg PN-EN 12272-1.

Połączenia międzywarstwowe powinny być sprawdzane poprzez wykonanie badania wytrzymałości na ścinanie połączeń między warstwami asfaltowymi metodą Leutnera; wymagania:

- 1,0 MPa dla połączeń warstw ścieralna/wiążąca,
- 0,7 MPa dla połączeń warstw wiążąca/podbudowa asfaltowa, i podbudowa asfaltowa /podbudowa asfaltowa jeżeli podbudowa układana jest w dwóch warstwach,
- 1,3 MPa dla cienkich warstw < 4cm.

#### 5.6. Warunki przystąpienia do robót

Nie wolno wbudowywać betonu asfaltowego gdy na podłożu tworzy się zamknięty film wodny.

Temperatura otoczenia w ciągu doby nie powinna być niższa niż podana w Tabl.6:

Tablica 6.

Rodzaj robót	Minimalna temperatura otoczenia [°C]	
	przed przystąpieniem do robót	w czasie robót
warstwa podbudowy	- 5	- 3

Temperatura powietrza powinna być mierzona co najmniej 3 razy dziennie: przed przystąpieniem do robót oraz podczas ich wykonywania w okresach równomiernie rozłożonych w planowanym czasie realizacji dziennej działki roboczej.

#### 5.7. Próba technologiczna i odcinek próbny

Nie wymaga się

## 5.8. Wbudowanie i zagęszczanie warstwy podbudowy z betonu asfaltowego

Układanie mieszanki może odbywać się jedynie przy użyciu mechanicznej rozkładarki wyposażonej w układ automatycznego sterowania grubości warstwy i utrzymywania niwelety zgodnie z dokumentacją projektową. Temperatura mieszanki nie powinna być niższa od minimalnej temperatury podanej w pkt 5.3. Układarka powinna poruszać się ze stałą prędkością i bez zbędnych zatrzymań (np. w oczekiwaniu na kolejny samochód z gorącą mieszanką). Warstwa powinna być równomiernie zagęszczona ciężkimi walcami drogowymi. Do zagęszczania należy stosować walce stalowe gładkie z możliwością wibracji, oscylacji i/lub walce ogumione. Zagęszczanie mieszanki powinno się odbywać zgodnie ze schematem przejść walca ustalonym na odcinku próbnym. Zagęszczanie mieszanki należy rozpocząć od krawędzi nawierzchni ku środkowi. Zagęszczenie wykonanej warstwy, wyrażone wskaźnikiem zagęszczenia oraz zawartością wolnych przestrzeni, nie może przekroczyć wartości dopuszczalnych podanych w tablicy 4. Spadki poprzeczne na odcinkach prostych i na łukach powinny być zgodne z dokumentacją projektową. Złącza w nawierzchni powinny być wykonane w linii prostej, równoległe lub prostopadłe do osi. Złącza w konstrukcji wielowarstwowej powinny być przesunięte względem siebie o co najmniej 15 cm. Złącza powinny być całkowicie związane, a przylegające warstwy powinny być w jednym poziomie.

W przypadku rozkładania mieszanki całą szerokością warstwy, złącza poprzeczne, wynikające z dziennej działki roboczej, powinny być równo obcięte, posmarowane lepiszczem i zabezpieczone listwą przed uszkodzeniem. W przypadku rozkładania mieszanki połową szerokości warstwy, występujące dodatkowo złącze podłużne należy zabezpieczyć w sposób podany dla złącza poprzecznego. Zakończenie działki roboczej dotyczy wystąpienia przerw w układaniu pasa warstwy technologicznej na czas, po którym temperatura mieszanki mineralno-asfaltowej obniży się poza dopuszczalną granicę. W takim wypadku wykonywanie warstwy należy poprzedzić usunięciem ułożonego wcześniej pasa o długości do 3 m do pełnej grubości. Na tak powstałą krawędź nanieść lepiszcze lub inny materiał do złącza, w ilości co najmniej 50g na 1cm grubości warstwy na 1m krawędzi.

## 5.9. Wykonanie bocznych krawędzi asfaltowych warstw konstrukcji nawierzchni

Krawędzie warstw asfaltowych, nieograniczonych krawężnikiem, ściekiem, itp., należy wykonać w formie skarp o nachyleniu nie większym niż 2:1. Należy zastosować odpowiednie urządzenia techniczne, takie jak np. formująca prowadnica skośnych krawędzi układarki oraz krawędziowe wałki dociskowe zamontowane na walcu dopasowanych do grubości wbudowywanej warstwy. Powierzchnie boczne warstw asfaltowych należy uszczelnić gorącym asfaltem w ilości ok. 4kg/m<sup>2</sup>. Nanoszenie lepiszcza musi być dokonane odpowiednio wcześniej, gdy krawędzie nie są zabrudzone. Jeżeli wbudowanie warstwy leżącej powyżej nie jest prowadzone bezpośrednio po wykonaniu warstwy wcześniejszej, to należy również uwzględnić uszczelnienie powierzchni styku, przylegającej do krawędzi na szerokości co najmniej 10cm dla każdej warstwy poprzez posmarowanie gorącym asfaltem w ilości ok. 1,5kg/m<sup>2</sup>.

## 6. KONTROLA JAKOŚCI ROBÓT

Ogólne zasady kontroli jakości robót podano w STWiORB D-M-00.00.00 „Wymagania ogólne” punkt 6.

### 6.1. Badania przed przystąpieniem do robót

Przed przystąpieniem do robót Wykonawca powinien:

- uzyskać wymagane dokumenty, dopuszczające wyroby budowlane do obrotu i powszechnego stosowania (np. stwierdzenie o oznakowaniu materiału znakiem CE lub znakiem budowlanym B, certyfikat zgodności, deklarację zgodności, aprobatę techniczną, ew. badania materiałów wykonane przez dostawców itp.),
- wykonać własne badania właściwości materiałów przeznaczonych do wykonania robót, określone przez Inżyniera,
- sprawdzić cechy zewnętrzne gotowych materiałów z tworzyw.

W celu wykazania, że mieszanka mineralno-asfaltowa o danym składzie spełnia wszystkie wymagania WT-2 Nawierzchnie Asfaltowe 2010, należy przeprowadzić badanie typu każdego składnika mieszanki. Jeżeli użyto materiały składkowe, których właściwości były już określane przez dostawcę materiału na podstawie zgodności z innymi dokumentami technicznymi, to właściwości te nie muszą być ponownie sprawdzane od warunkiem, że przydatność tych materiałów pozostała bez zmian i nie istnieją inne przeciwwskazania.

W wypadku wyrobów oznakowanych znakiem CE zgodnie z odpowiednimi zharmonizowanymi specyfikacjami europejskimi można założyć, że mają one właściwości określone w oznakowaniu CE, jednak nie zwalnia to wykonawcy z odpowiedzialności za zapewnienie, że mieszanka mineralno-asfaltowa jako całość spełnia odpowiednie wartości deklarowane. Wszystkie dokumenty oraz wyniki badań Wykonawca przedstawia Inżynierowi do akceptacji.

## 6.2. Badania w czasie robót

### Badania dzielą się na:

- badania wykonawcy (w ramach własnego nadzoru)
- badania kontrolne (w ramach nadzoru zlecniodawcy)
- badania kontrolne dodatkowe
- badania arbitrażowe

### 6.2.1. Badania wykonawcy

Wykonawca ma obowiązek prowadzić Zakładową Kontrolę Produkcji, która warunkuje częstotliwość wykonywania badań i dopuszczalne odchyłki. Dodatkowo częstotliwość badań nie powinna być niższa niż podaje Tablica 7. Badania wykonawcy są wykonywane przez wykonawcę lub jego zlecniodawców celem sprawdzenia, czy jakość materiałów budowlanych (mieszanek mineralno-asfaltowych i ich składników, lepiszczy i materiałów do uszczelnień itp.) oraz gotowej usługi (wbudowane warstwy asfaltowe, połączenia itp.) spełniają określone wymagania. Wykonawca musi wykonywać te badania podczas realizacji kontraktu z niezbędną starannością i w wymaganym zakresie. Wyniki należy zapisywać w protokołach. W razie stwierdzenia uchybień w stosunku do wymagań z kontraktu, ich przyczyny należy niezwłocznie usunąć. Wyniki badań wykonawcy należy przekazywać zlecniodawcy na jego żądanie.

#### 6.2.1.1. Badania wykonawcy dotyczące wykonywania nawierzchni:

- temperatura powietrza,
- temperatura mieszanki mineralno-asfaltowej podczas wykonywania nawierzchni,
- wygląd mieszanki mineralno-asfaltowej,
- grubość wykonanych warstw,
- spadki poprzeczne poszczególnych warstw asfaltowych,
- równość poszczególnych warstw asfaltowych,
- dokumentacja działań podejmowanych celem zapewnienia odpowiednich właściwości przeciwpoślizgowych,
- geometria poboczy,
- ocena wizualna jednorodności powierzchni warstwy,
- ocena wizualna jakości wykonania połączeń technologicznych.

#### 6.2.1.2. Częstotliwość oraz zakres badań i pomiarów

Rodzaj badań kontrolnych oraz częstotliwość ich przeprowadzania podano w Tablicy 7.

Tablica 7. Rodzaj badań kontrolnych oraz częstotliwość

Lp.	Rodzaj badań	Częstość badań
<b>Badania mieszanki mineralno-asfaltowej</b>		
1.	Temperatura składników	Dozór ciągły
2.	Temperatura mieszanki	Każdy samochód przy załadunku i w czasie wbudowania
3.	Zawartość asfaltu i uziarnienie mieszanki mineralnej	Nie rzadziej niż 1 raz dziennie przy produkcji do 500Mg, i nie rzadziej niż dwa razy dziennie przy produkcji powyżej 500Mg.
4.	Wolna przestrzeń w próbkach Marshalla	Nie rzadziej niż 1 raz dziennie przy produkcji do 500Mg, i nie rzadziej niż dwa razy dziennie przy produkcji powyżej 500Mg.
<b>Badania po zagęszczeniu warstwy</b>		
5.	Grubość warstwy	Minimum 1 próbka z każdego dnia produkcji
6.	Wskaźnik zagęszczenia warstwy	Minimum 1 próbka z każdego dnia produkcji
7.	Wolna przestrzeń w zagęszczonej warstwie	Minimum 1 próbka z każdego dnia produkcji
8.	Połączenie międzywarstwowe	Co najmniej 1 próbka na 1 km pasa ruchu

#### 6.2.1.2.1. Pomiar temperatury składników mieszanki

W czasie produkcji mieszanki mineralno-asfaltowej należy w sposób ciągły kontrolować temperaturę składników mieszanki. Pomiar polega na odczytaniu wskazań odpowiednich termometrów zamontowanych na otaczarce. Wyniki powinny być zgodne z wymaganiami podanymi w punkcie 5.3.

#### 6.2.1.2.2. Pomiar temperatury mieszanki

Temperaturę mieszanki mineralno-asfaltowej należy mierzyć i rejestrować przy załadunku i w czasie wbudowania w nawierzchnię. Wyniki powinny być zgodne z wymaganiami podanymi w punkcie 5.3.

**6.2.1.2.3. Zawartość asfaltu**

Badanie polega na wykonaniu ekstrakcji asfaltu, zgodnie PN-EN 12697-1, z pobranej próbki mieszanki mineralno-asfaltowej. Zawartość rozpuszczalnego lepiszcza z każdej pobranej próbki nie może odbiegać od wartości projektowanej, z uwzględnieniem dopuszczalnej odchyłki  $\pm 0,3\%$ (m/m).

**6.2.1.2.4. Uziarnienie mieszanki mineralnej**

Po wykonaniu ekstrakcji lepiszcza należy przeprowadzić kontrolę uziarnienia mieszanki mineralnej. Uziarnienie każdej próbki pobranej z luźnej mieszanki mineralno-asfaltowej nie może odbiegać od wartości projektowanych z uwzględnieniem dopuszczalnych odchyłek dla :

Uziarnienie każdej próbki pobranej z luźnej mieszanki mineralno-asfaltowej nie może odbiegać od wartości projektowanych z uwzględnieniem dopuszczalnych odchyłek dla :

- badań zawartości kruszywa o wymiarze  $< 0,063$  mm, % m/m, dop. odchyłka  $\pm 2,0\%$ (m/m);
- badań zawartości kruszywa o wymiarze  $< 0,125$  mm, % m/m, dop. odchyłka  $\pm 2,0\%$ (m/m);
- badań zawartości kruszywa drobnego o wymiarze od  $0,063$  mm do  $2$  mm, % m/m, dop. odchyłka  $\pm 3,0\%$ (m/m);
- badań zawartości kruszywa grubego o wymiarze  $> 2,0$  mm, % m/m, dop. odchyłka  $\pm 3,0\%$ (m/m);
- badań zawartości ziaren kruszywa o największym wymiarze wraz z nadziarnem, % m/m, dop. odchyłka  $\pm 5,0\%$ (m/m).

Wymagania dotyczące udziału kruszywa grubego, drobnego i wypełniacza powinny być spełnione jednocześnie.

**6.2.1.2.5. Zawartość wolnych przestrzeni w mieszance betonu asfaltowego**

Zawartość wolnych przestrzeni w próbkach Marshalla z pobranej mieszanki mineralno-asfaltowej lub wyjątkowo z rozgrzanej próbki nawierzchni nie może przekroczyć wartości podanych w tablicy 4 .

**6.2.1.2.6. Pomiar grubości warstwy**

Sprawdzenie grubości na etapie wbudowywania mieszanki (przed rozpoczęciem zagęszczania) należy wykonywać z częstotliwością co  $25$ m na krawędzi każdej jezdni i w jej osi. Grubość wykonanej warstwy oznaczana według PN-EN 12697-36 może odbiegać od projektu o wartość  $\pm 10\%$ . Niezależnie od średniej grubości, dla warstwy podbudowy grubość określona w pojedynczym oznaczeniu nie może być mniejsza od projektowanej grubości o więcej niż  $2,5$  cm, a całej nawierzchni asfaltowej – o więcej niż  $3,0$ cm.

**6.2.1.2.7. Wskaźnik zagęszczenia warstwy**

Wskaźnik zagęszczenia warstwy należy sprawdzać na próbkach wyciętych z zagęszczonej warstwy, poprzez porównanie gęstości objętościowej wyciętych próbek z gęstością objętościową próbek Marshalla formowanych w dniu wykonywania kontrolowanej działki roboczej. Oznaczenie gęstości objętościowej należy wykonywać metodą hydrostatyczną. Wyniki powinny być zgodne z wymaganiami podanymi w tablicy 4.

**6.2.1.2.8. Wolna przestrzeń w warstwie**

Wolną przestrzeń w warstwie należy określać wg PN-EN 12697-8. Do obliczeń należy przyjąć gęstość mieszanki mineralno-asfaltowej oznaczonej wg PN-EN 12697-5 w dniu układanej warstwy na danym odcinku. Wyniki powinny być zgodne z wymaganiami podanymi w tablicy 4.

**6.2.2. Badania kontrolne Inżyniera**

Badania kontrolne są badaniami Inżyniera, których celem jest sprawdzenie, czy jakość materiałów budowlanych (mieszanek mineralno-asfaltowych i ich składników; materiałów mineralnych, lepiszczy i materiałów do uszczelnień itp.) oraz gotowej warstwy (wbudowane warstwy asfaltowe, połączenia itp.) spełniają wymagania określone w kontrakcie. Wyniki tych badań są podstawą odbioru. Pobieraniem próbek i wykonaniem badań na miejscu budowy zajmuje się Inżynier w obecności Wykonawcy. Badania odbywają się również wtedy, gdy Wykonawca zostanie w porę powiadomiony o ich terminie, jednak nie będzie przy nich obecny. Rodzaj badań kontrolnych mieszanki mineralno-asfaltowej i wykonanej z niej warstwy podano w tablicy 8.

Tablica 8. Rodzaj badań kontrolnych

Lp.	Rodzaj badań
1	Mieszanka mineralno-asfaltowa <sup>a), b)</sup>
1.1	Uziarnienie
1.2	Zawartość lepiszcza
1.3	Temperatura mięknięcia lepiszcza odzyskanego
1.4	Gęstość i zawartość wolnych przestrzeni próbki
2	Warstwa asfaltowa

2.1	Wskaźnik zagęszczenia <sup>a)</sup>
2.2	Spadki poprzeczne
2.3	Równość
2.4	Grubość lub ilość materiału
2.5	Zawartość wolnych przestrzeni <sup>a)</sup>
2.6	Połączenie międzywarstwowe – wytrzymałość na ścinanie metodą Leutnera

<sup>a)</sup> do każdej warstwy i na każde rozpoczęte 6 000 m<sup>2</sup> nawierzchni jedna próbka; w razie potrzeby liczba próbek może zostać zwiększona (np. nawierzchnie dróg w terenie zabudowy)

<sup>b)</sup> w razie potrzeby specjalne kruszywa i dodatki

Właściwości materiałów należy oceniać na podstawie badań pobranych próbek mieszanki mineralno-asfaltowej przed wbudowaniem (wbudowanie oznacza wykonanie warstwy asfaltowej). Wyjątkowo dopuszcza się badania próbek pobranych z wykonanej warstwy asfaltowej.

#### 6.2.2.1. Właściwości lepiszcza odzyskanego

Temperatura mięknięcia lepiszcza wyekstrahowanego z mieszanki mineralno-asfaltowej nie powinna przekroczyć wartości dopuszczalnych:

- dla asfaltu 35/50                                  66°C

#### 6.2.3. Badania kontrolne dodatkowe

W wypadku uznania, że któryś z wyników badań kontrolnych nie jest reprezentatywny dla ocenianego odcinka budowy, wykonawca ma prawo żądać przeprowadzenia badań kontrolnych dodatkowych.

Zleceniodawca ma prawo do przeprowadzenia badań kontrolnych dodatkowych przy rozsądnym pominięciu elementów mało istotnych. Zleceniodawca i wykonawca decydują wspólnie o miejscach pobierania próbek i wyznaczeniu ewentualnych odcinków częściowych ocenianego odcinka budowy. Jeżeli odcinek częściowy przyporządkowany do badań kontrolnych nie może być jednoznacznie i zgodnie wyznaczony, np. wzrokowo lub przy wykorzystaniu radiometrycznych metod pomiarowych, to odcinek ten nie powinien być mniejszy niż 20 % ocenianego odcinka budowy. Do odbioru uwzględniane są wyniki badań kontrolnych i badań kontrolnych dodatkowych do wyznaczonych odcinków częściowych. Koszty badań kontrolnych dodatkowych zażądanych przez wykonawcę ponosi wykonawca.

#### 6.2.4. Badania arbitrażowe

Badania arbitrażowe są powtórzeniem badań kontrolnych, co do których istnieją uzasadnione wątpliwości ze strony zleceniodawcy lub wykonawcy (np. na podstawie własnych badań). Badania arbitrażowe wykonuje na wniosek strony kontraktu niezależne laboratorium, które nie wykonywało badań kontrolnych. Wyniki tych badań zastępują wyniki badań kontrolnych (pierwotnych). Koszty badań arbitrażowych wraz z wszystkimi kosztami ubocznymi ponosi strona, na której niekorzyść przemawia wynik badania. Wniosek o przeprowadzenie badań arbitrażowych dotyczących zawartości wolnych przestrzeni lub wskaźnika zagęszczenia należy złożyć w ciągu 2 miesięcy od wpływu reklamacji ze strony zleceniodawcy.

### 6.3. Badania cech geometrycznych warstwy nawierzchni z betonu asfaltowego

#### 6.3.1. Częstotliwość oraz zakres badań i pomiarów

Częstość oraz zakres badań i pomiarów podano w tablicy 9.

Tablica 9. Częstość oraz zakres badań i pomiarów wykonanej warstwy podbudowy z betonu asfaltowego

Lp.	Badana cecha	Minimalna częstość wykonywania badań i pomiarów
1.	Szerokość warstwy	10 razy na 1 km każdej jezdni
2.	Równość podłużna	Zgodnie z opisem w pkt. 6.3.1.3.niniejszej STWiORB
3.	Równość poprzeczna	Nie rzadziej niż co 5 m
4.	Spadki poprzeczne <sup>*)</sup>	Nie rzadziej niż co 20 m
5.	Rzędne wysokościowe ( oś podłużna i krawędzie)	Co 20 m na prostych i ca 10 m na łukach , w osi i na krawędziach każdej jezdni
6.	Ukształtowanie osi w planie <sup>*)</sup>	Co 100 m
7.	Złącza podłużne i poprzeczne	Każde złącze ( ocena wizualna)
8.	Wygląd warstwy	Ocena wizualna

<sup>\*)</sup> Dodatkowe pomiary spadków poprzecznych i ukształtowania osi w planie należy wykonać w punktach głównych łuków poziomych.



#### **6.3.1.1. Spadki poprzeczne**

Spadki poprzeczne nawierzchni należy sprawdzać nie rzadziej niż co 20 m i dodatkowo w punktach głównych łuków poziomych. Spadki poprzeczne warstwy na prostych i łukach powinny być zgodne z dokumentacją projektową z tolerancją  $\pm 0,5\%$ .

#### **6.3.1.2. Szerokość warstwy**

Sprawdzenie szerokości warstwy polega na zmierzeniu w poziomie, taśmą mierniczą, odległości przeciwnych bocznych krawędzi. Szerokość wykonanej warstwy nieograniczonej krawężnikiem nie może różnić się od szerokości projektowanej o więcej niż +5cm.

#### **6.3.1.3. Równość podłużna warstwy**

Do oceny równości podłużnej warstwy podbudowy należy stosować metodę z wykorzystaniem łąty 4-metrowej i klina lub metody równoważnej użyciu łąty i klina, mierząc wysokość prześwitu w połowie długości łąty. Pomiar wykonuje się nie rzadziej niż co 10m. Wymagana równości podłużna jest określona w rozporządzeniu dotyczącym warunków technicznych, jakim powinny odpowiadać drogi publiczne.

#### **6.3.1.4. Równość poprzeczna**

Do pomiaru równości poprzecznej stosuje się metodę 4-m łąty i klina wg BN-68/8931-04 lub metodę równoważną użyciu łąty i klina. Pomiar należy wykonać w kierunku prostopadłym do osi jezdni, na każdym ocenianym pasie ruchu, nie rzadziej niż co 5 m, a Wymagana równości podłużna jest określona w rozporządzeniu dotyczącym warunków technicznych, jakim powinny odpowiadać drogi publiczne.

#### **6.3.1.5 Pozostałe właściwości warstwy asfaltowej**

Rzędne wysokościowe, powinny być zgodne z dokumentacją projektową z dopuszczalną tolerancją  $\pm 1$  cm, przy czym co najmniej 95% wykonanych pomiarów nie może przekraczać przedziału dopuszczalnych odchyień. Ukształtowanie osi w planie, mierzone co 100 m, nie powinno różnić się od dokumentacji projektowej o  $\pm 5$  cm. Złącza podłużne i poprzeczne, sprawdzone wizualnie, powinny być równe i związane, wykonane w linii prostej, równoległe lub prostopadłe do osi drogi. Przylegające warstwy powinny być w jednym poziomie. Wygląd zewnętrzny warstwy, sprawdzony wizualnie, powinien być jednorodny, bez spękań, deformacji, plam i wykruszeń.

### **7. OBMIAR ROBÓT**

#### **7.1. Ogólne zasady obmiaru robót**

Ogólne zasady obmiaru robót podano w STWiORB D-M-00.00.00. "Wymagania ogólne" pkt. 7. Jednostką obmiarową jest [m<sup>2</sup>] wykonanej warstwy podbudowy z betonu asfaltowego.

### **8. ODBIÓR ROBÓT**

#### **8.1. Ogólne zasady odbioru robót**

Ogólne zasady odbioru robót podano w STWiORB D-M-00.00.00. Wymagania ogólne pkt.8

Roboty uznaje się za wykonane zgodnie z dokumentacją projektową, niniejszą STWiORB i wymaganiami Inżyniera, jeżeli wszystkie pomiary i badania z zachowaniem dopuszczalnych tolerancji dały wyniki pozytywne.

### **9. PODSTAWA PŁATNOŚCI**

#### **9.1. Ogólne ustalenia dotyczące podstaw płatności**

Ogólne ustalenia dotyczące podstaw płatności podano w STWiORB D-M-00.00.00. "Wymagania ogólne" p. 9.

Zakres płatności za wykonaną warstwę z BA należy przyjmować zgodnie z obmiarem i oceną jakości wykonanych robót.

#### **9.2. Cena jednostki obmiarowej**

Cena 1 metra kwadratowego [m<sup>2</sup>] wykonanej warstwy z betonu asfaltowego obejmuje :

- prace pomiarowe i roboty przygotowawcze,
- oznakowanie robót,
- zakup, dostarczenie składników, wyprodukowanie mieszanki mineralno-bitumicznej na podstawie zatwierdzonych receptur i jej transport na miejsce wbudowania,
- koszt zapewnienia niezbędnych czynników produkcji,

- opracowanie recepty laboratoryjnej wraz z przeprowadzeniem wymaganych badań,
- wykonanie odcinka próbnego wraz z wykonaniem niezbędnych pomiarów i sprawdzeń,
- oczyszczenie i skropienie podbudowy,
- posmarowanie lepiszczem krawędzi urządzeń obcych,
- dostarczenie, ustawienie, rozebranie i odwiezienie przewodnic oraz innych materiałów i urządzeń pomocniczych,
- rozłożenie i zagęszczenie warstwy wiążącej nawierzchni,
- wykonanie połączeń podłużnych i poprzecznych,
- obcięcie krawędzi i posmarowanie asfaltem,
- przeprowadzenie pomiarów i badań laboratoryjnych wymaganych w specyfikacji technicznej,
- koszt utrzymania czystości na przylegających drogach.

## 10. PRZEPISY ZWIĄZANE

### 10.1. Normy

PN-EN 932-3	Badania podstawowych właściwości kruszyw – Procedura i terminologia uproszczonego opisu petrograficznego
PN-EN 932-5	Badania podstawowych właściwości kruszyw – Część 5: Wyposażenie podstawowe i wzorcowanie
PN-EN 933-1	Badania geometrycznych właściwości kruszyw – Oznaczanie składu ziarnowego. Metoda przesiewania
PN-EN 933-3	Badania geometrycznych właściwości kruszyw – Oznaczanie kształtu ziaren za pomocą wskaźnika płaskości
PN-EN 933-4	Badania geometrycznych właściwości kruszyw – Część 4: Oznaczanie kształtu ziaren – Wskaźnik kształtu
PN-EN 933-5	Badania geometrycznych właściwości kruszyw – Oznaczanie procentowej zawartości ziaren o powierzchniach powstałych w wyniku przekruszenia lub łamania kruszyw grubych
PN-EN 933-6	Badania geometrycznych właściwości kruszyw – Część 6: Ocena właściwości powierzchni – Wskaźnik przepływu kruszywa
PN-EN 933-9	Badania geometrycznych właściwości kruszyw – Ocena zawartości drobnych cząstek – Badania błękitem metylenowym
PN-EN 933-10	Badania geometrycznych właściwości kruszyw – Część 10: Ocena zawartości drobnych cząstek – Uziarnienie wypełniaczy (przesiewanie w strumieniu powietrza)
PN-EN 1097-2	Badania mechanicznych i fizycznych właściwości kruszyw – Metody oznaczania odporności na rozdrabianie
PN-EN 1097-3	Badania mechanicznych i fizycznych właściwości kruszyw – Oznaczanie gęstości nasypowej i jamistości
PN-EN 1097-4	Badania mechanicznych i fizycznych właściwości kruszyw – Część 4: Oznaczanie pustych przestrzeni suchego, zagęszczonego wypełniacza
PN-EN 1097-5	Badania mechanicznych i fizycznych właściwości kruszyw – Część 5: Oznaczanie zawartości wody przez suszenie w suszarce z wentylacją
PN-EN 1097-6	Badania mechanicznych i fizycznych właściwości kruszyw – Część 6: Oznaczanie gęstości ziaren i nasiąkliwości
PN-EN 1097-7	Badania mechanicznych i fizycznych właściwości kruszyw – Część 7: Oznaczanie gęstości wypełniacza. Metoda piknometryczna
PN-EN 1097-8	Badania mechanicznych i fizycznych właściwości kruszyw – Część 8: Oznaczanie polerowalności kamienia
PN-EN 1367-1	Badania właściwości cieplnych i odporności kruszyw na działanie czynników atmosferycznych – Część 1: Oznaczanie mrozoodporności
PN-EN 1367-3	Badania właściwości cieplnych i odporności kruszyw na działanie czynników atmosferycznych – Część 3: Badanie bazaltowej zgorzeli słonecznej metodą gotowania
PN-EN 1367-5	Badanie właściwości cieplnych i odporności kruszyw na działanie czynników atmosferycznych – Część 5: Oznaczanie odporności na szok termiczny
PN-EN 1744-1	Badania chemicznych właściwości kruszyw – Analiza chemiczna
PN-EN 1744-4	Badania chemicznych właściwości kruszyw – Część 4: Oznaczanie podatności wypełniaczy do mieszanek mineralno-asfaltowych na działanie wody
PN-EN 12272-1	Powierzchniowe utrwalaanie – Metody badań – Część 1: Dozowanie i poprzeczny rozkład lepiszcza i kruszywa
PN-EN 12591	Asfalty i produkty asfaltowe – Wymagania dla asfaltów drogowych

---

PN-EN 12597	Asfalty i produkty asfaltowe – Terminologia
PN-EN 12697-1	Mieszanki mineralno-asfaltowe – Metody badań mieszanek mineralno-asfaltowych na gorąco – Część 1: Zawartość lepiszcza rozpuszczalnego
PN-EN 12697-2	Mieszanki mineralno-asfaltowe – Metody badań mieszanek mineralno-asfaltowych na gorąco – Część 2: Oznaczanie składu ziarnowego
PN-EN 12697-3	Mieszanki mineralno-asfaltowe – Metody badań mieszanek mineralno-asfaltowych na gorąco – Część 3: Odzyskiwanie asfaltu: Wyparka obrotowa
PN-EN 12697-4	Mieszanki mineralno-asfaltowe – Metody badań mieszanek mineralno-asfaltowych na gorąco – Część 4: Odzyskiwanie asfaltu – Kolumna do destylacji frakcyjnej
PN-EN 12697-5	Mieszanki mineralno-asfaltowe – Metody badań mieszanek mineralno-asfaltowych na gorąco – Część 5: Oznaczanie gęstości
PN-EN 12697-6	Mieszanki mineralno-asfaltowe – Metody badań mieszanek mineralno-asfaltowych na gorąco – Część 6: Oznaczanie gęstości objętościowej metodą hydrostatyczną
PN-EN 12697-8	Mieszanki mineralno-asfaltowe – Metody badań mieszanek mineralno-asfaltowych na gorąco – Część 8: Oznaczanie zawartości wolnej przestrzeni
PN-EN 12697-10	Mieszanki mineralno-asfaltowe – Metody badań mieszanek mineralno-asfaltowych na gorąco – Część 10: Zagęszczalność
PN-EN 12697-11	Mieszanki mineralno-asfaltowe – Metoda badań mieszanek mineralno-asfaltowych na gorąco – Część 11: Określenie powiązania pomiędzy kruszywem i asfaltem
PN-EN 12697-12	Mieszanki mineralno-asfaltowe – Metody badania mieszanek mineralno-asfaltowych na gorąco – Część 12: Określanie wrażliwości na wodę
PN-EN 12697-13	Mieszanki mineralno-asfaltowe – Metody badań mieszanek mineralno-asfaltowych na gorąco – Część 13: Pomiar temperatury
PN-EN 12697-14	Mieszanki mineralno-asfaltowe – Metody badań mieszanek mineralno-asfaltowych na gorąco – Część 14: Zawartość wody
PN-EN 12697-17	Mieszanki mineralno-asfaltowe – Metody badań mieszanek mineralno-asfaltowych na gorąco – Część 17: Ubytek ziaren
PN-EN 12697-18	Mieszanki mineralno-asfaltowe – Metody badań mieszanek mineralno-asfaltowych na gorąco – Część 18: Spływanie lepiszcza
PN-EN 12697-19	Mieszanki mineralno-asfaltowe – Metody badań mieszanek mineralno-asfaltowych na gorąco – Część 19: Przepuszczalność próbek
PN-EN 12697-20	Mieszanki mineralno-asfaltowe – Metody badań mieszanek mineralno-asfaltowych na gorąco – Część 20: Penetracja próbek sześciennych lub Marshalla
PN-EN 12697-22	Mieszanki mineralno-asfaltowe – Metody badania mieszanek mineralno-asfaltowych na gorąco – Część 22: Koleinowanie
PN-EN 12697-23	Mieszanki mineralno-asfaltowe – Metody badania mieszanek mineralno-asfaltowych na gorąco – Część 23: Określanie pośredniej wytrzymałości na rozciąganie próbek asfaltowych
PN-EN 12697-24	Mieszanki mineralno-asfaltowe – Metody badań mieszanek mineralno-asfaltowych na gorąco – Część 24: Odporność na zmęczenie
PN-EN 12697-26	Mieszanki mineralno-asfaltowe – Metody badań mieszanek mineralno-asfaltowych na gorąco – Część 26: Sztywność
PN-EN 12697-27	Mieszanki mineralno-asfaltowe – Metody badań mieszanek mineralno-asfaltowych na gorąco – Część 27: Pobieranie próbek
PN-EN 12697-28	Mieszanki mineralno-asfaltowe – Metody badań mieszanek mineralno-asfaltowych na gorąco – Część 28: Przygotowanie próbek do oznaczania zawartości lepiszcza, zawartości wody i uziarnienia
PN-EN 12697-29	Mieszanki mineralno-asfaltowe – Metoda badania mieszanek mineralno-asfaltowych na gorąco – Część 29: Pomiar próbki z zagęszczonej mieszanki mineralno-asfaltowej
PN-EN 12697-30	Mieszanki mineralno-asfaltowe – Metody badań mieszanek mineralno-asfaltowych na gorąco – Część 30: Przygotowanie próbek zagęszczonych przez ubijanie
PN-EN 12697-33	Mieszanki mineralno-asfaltowe – Metody badań mieszanek mineralno-asfaltowych na gorąco – Część 33: Przygotowanie próbek zagęszczanych walcem
PN-EN 12697-34	Mieszanki mineralno-asfaltowe – Metody badań mieszanek mineralno-asfaltowych na gorąco – Część 34: Badanie Marshalla
PN-EN 12697-35	Mieszanki mineralno-asfaltowe – Metody badań mieszanek mineralno-asfaltowych na gorąco – Część 35: Mieszanie laboratoryjne
PN-EN 12697-36	Mieszanki mineralno-asfaltowe – Metody badań mieszanek mineralno-asfaltowych na gorąco – Część 36: Oznaczanie grubości nawierzchni asfaltowych

PN-EN 12697-38	Mieszanki mineralno-asfaltowe – Metody badań mieszanek mineralno-asfaltowych na gorąco – Część 38: Podstawowe wyposażenie i kalibracja
PN-EN 12697-39	Mieszanki mineralno-asfaltowe – Metody badań mieszanek mineralno-asfaltowych na gorąco – Część 39: Oznaczanie zawartości lepiszcza rozpuszczalnego metodą spalania
PN-EN 12697-40	Mieszanki mineralno-asfaltowe – Metody badań mieszanek mineralno-asfaltowych na gorąco – Część 40: Wodoprzepuszczalność "in-situ"
PN-EN 12697-41	Mieszanki mineralno-asfaltowe – Metody badań mieszanek mineralno-asfaltowych na gorąco – Część 41: Odporność na płyny przeciwgołedziowe
PN-EN 12697-42	Mieszanki mineralno-asfaltowe – Metody badań mieszanek mineralno-asfaltowych na gorąco – Część 42: Zawartość zanieczyszczeń w destrukcie asfaltowym
PN-EN 13043	Kruszywa do mieszanek bitumicznych i powierzchniowych utwaleń stosowanych na drogach, lotniskach i innych powierzchniach przeznaczonych do ruchu
PN-EN 13108-5	Mieszanki mineralno-asfaltowe – Wymagania – Część 1: Beton asfaltowy
PN-EN 13108-20	Mieszanki mineralno-asfaltowe – Wymagania – Część 20: Badanie typu
PN-EN 13108-21	Mieszanki mineralno-asfaltowe – Wymagania – Część 21: Zakładowa Kontrola Produkcji
PN-EN 13179-1	Badania kruszyw wypełniających stosowanych do mieszanek bitumicznych – Część 1: Badanie metodą pierścienia delta i kuli
PN-EN 13179-2	Badania kruszyw wypełniających stosowanych do mieszanek bitumicznych – Część 2: Liczba bitumiczna
PN-EN 13808	Zasady klasyfikacji kationowych emulsji asfaltowych
PN-EN 14188-1	Wypełniacze złączy i zalewy – Część 1: Specyfikacja zalew na gorąco
PN-EN 14188-2	Wypełniacze szczelin i zalewy – Część 2: Specyfikacja zalew na zimno
PN-ISO 565	Sita kontrolne – Tkanina z drutu, blacha perforowana i blacha cienka perforowana elektrochemicznie – Wymiary nominalne oczek
BN-68/8931-04	Drogi samochodowe. Pomiar równości nawierzchni planografem i łątą.

## 10.2. Inne dokumenty

- Rozporządzenie Ministra Transportu i Gospodarki Morskiej w sprawie warunków technicznych, jakim powinny odpowiadać drogi publiczne i ich usytuowanie. Dz.U. Nr 43 z dnia 14 maja 1999r.
- Rozporządzenie Ministra Infrastruktury z dnia 11 sierpnia 2004 w sprawie sposobów deklarowania zgodności wyrobów budowlanych oraz sposobu znakowania ich znakiem budowlanym. Dz. U. Nr 198, poz. 2041.
- Ustawa z dnia 16 kwietnia 2004 o wyrobach budowlanych.
- Kruszywa do mieszanek mineralno-asfaltowych i powierzchniowych utwaleń na drogach krajowych. WT-1 2014 Wymagania techniczne.
- Nawierzchnie asfaltowe na drogach krajowych. WT-2 2014 Mieszanki mineralno-asfaltowe . Wymagania Techniczne

**SPECYFIKACJA TECHNICZNA WYKONANIA I ODBIORU ROBÓT BUDOWLANYCH****D.05.03.05.****Nawierzchnia z betonu asfaltowego**

## D.05.03.05.13.

Wykonanie nawierzchni z betonu asfaltowego AC 16 W 50/70 warstwa wiążąca, gr 6 cm

**1.0. WSTĘP****1.1. Przedmiot STWiORB**

Przedmiotem niniejszej specyfikacji technicznej wykonania i odbioru robót budowlanych są wymagania techniczne dotyczące wykonania i odbioru warstw nawierzchni z betonu asfaltowego dla zadania pn:

**Przebudowa mostu na potoku Gnojnica w ciągu ulicy powiatowej Nr 1351R  
3-go Maja w Sędziszowie Małopolskim (km 0+300 rzeki)**

**1.2. Zakres stosowania STWiORB**

STWiORB jest stosowana jako dokument przetargowy i kontraktowy przy zleceniu i realizacji robót wymienionych w p.1.1.

**1.3. Zakres robót objętych STWiORB**

Ustalenia zawarte w niniejszej specyfikacji dotyczą zasad wykonania warstw konstrukcyjnych z betonu asfaltowego wg PN-EN 13108-1 i WT-2 Nawierzchnie asfaltowe 2014 dla klasa, ruch KR 3-4. Niniejsza specyfikacja dotyczy wykonania warstwy wiążącej AC 16 W 50/70 o grubości 6 cm.

**1.4. Określenia podstawowe**

**1.4.1. Mieszanka mineralna** - mieszanka kruszywa i wypełniacza kamiennego o określonym składzie i uziarnieniu.

**1.4.2. Mieszanka mineralno-asfaltowa** - mieszanka mineralna z odpowiednią ilością asfaltu, wytworzona w określony sposób, spełniająca określone wymagania.

**1.4.3. Beton asfaltowy** - mieszanka mineralno-asfaltowa o uziarnieniu równomiernie stopniowanym, ułożona i zagęszczona.

**1.4.4.** Pozostałe określenia podane w niniejszej STWiORB są zgodne z zamieszczonymi w STWiORB D-M.00.00.00. „Wymagania ogólne” pkt. 1.4.

**1.5. Ogólne wymagania dotyczące Robót**

Ogólne wymagania dotyczące Robót podano w STWiORB D-M.00.00.00. "Wymagania ogólne" pkt. 1.5.

**2. MATERIAŁY**

Ogólne wymagania dotyczące materiałów, ich pozyskiwania i składowania podano w STWiORB D-M.00.00.00. „Wymagania ogólne” pkt. 2. Poszczególne rodzaje materiałów powinny pochodzić ze źródeł zatwierdzonych przez Inżyniera. Należy dążyć do zaopatrzenia się w materiały z jednego źródła. W przypadku zmiany pochodzenia materiału należy, po wykonaniu odpowiednich badań, opracować skorygowaną receptę.

**2.1. Materiały do produkcji mieszanki betonu asfaltowego**

Do produkcji mieszanek betonu asfaltowego należy stosować materiały podane w tablicy 1.

Tablica 1. Materiały do wykonania warstw z AC

Lp.	Materiały	Warstwa wiążąca AC 16 W KR3
1.	Kruszywo grube	WT-1 2014, Tablica 8
2.	Kruszywo drobne lub o ciągłym uziarnieniu do D ≤ 8mm	WT-1 2014, Tablice 9 i 10 /*
3.	Wypełniacz	WT-1 2014, Tablica 11 Uziarnienie wypełniacza Tablica 2 niniejszej STWiORB
4.	Asfalt	50/70 wg wg PN-EN 12591
5.	Środek adhezyjny	pkt. 2.2. niniejszej STWiORB

/\* - Jeżeli stosowana będzie mieszanka kruszywa drobnego łamanego i niełamanego, to należy przyjąć proporcję kruszywa łamanego do niełamanego co najmniej 50/50.

Tablica 2. Uziarnienie wypełniacza

Sito #,[mm]	Przesiew [% (m/m)]	
	Ogólny zakres dla poszczególnych wyników	Maksymalny zakres uziarnienia deklarowany przez producenta <sup>a)</sup>
2	100	-
0,125	od 85 do 100	10
0,063	od 70 do 100	10

<sup>a)</sup>Zakres uziarnienia powinien być deklarowany na podstawie ostatnich 20 wyników z których 90% powinno się mieścić w tym zakresie, a wszystkie powinny się mieścić w ogólnym zakresie podanym w tej tablicy

## 2.2. Środek adhezyjny

W celu poprawy przyczepności lepiszcza asfaltowego do kruszywa, należy dobrać i stosować odpowiedni środek adhezyjny, tak aby dla konkretnej pary kruszywo-lepiszcze wartość przyczepności określona wg PN EN 12697-11, metoda A, po 6h obracania, stosując kruszywo 8/11 jako podstawowe (dopuszcza się inne wymiary w wypadku braku wymiaru podstawowego do tego badania) wynosiła co najmniej 80%. Środek adhezyjny powinien odpowiadać wymaganiom określonym przez producenta oraz dokumentom dopuszczającym go do stosowania. Powinien być składowany i stosowany zgodnie z zaleceniami producenta.

## 2.3. Materiały do uszczelnienia krawędzi i połączeń

Do uszczelnienia krawędzi warstwy asfaltowej należy stosować gorący asfalt drogowy np. taki jak użyty do produkcji mieszanki mineralno-asfaltowej, asfalt modyfikowany polimerami lub inne lepiszcze wg Aprobataj Technicznej. Do uszczelnienia połączeń technologicznych (spoiny podłużne i poprzeczne) należy stosować gorący asfalt jak do produkcji mieszanki, lub inne materiały termoplastyczne (taśmy, pasty, itp.) posiadające Aprobataj Techniczną.

## 2.4. Materiały do skropienia podłoża

Do skropienia warstw asfaltowych należy stosować emulsje o indekście rozpadu klasy 3 lub 4. wg D-04.03.01. Oczyszczenie i skropienie warstw konstrukcyjnych

## 2.5. Dostawy materiałów

Za dostawy materiałów odpowiedzialny jest Wykonawca robót zgodnie z ustaleniami określonymi w STWiORB D.M-00.00.00 „Wymagania ogólne”.

Do obowiązku Wykonawcy należy takie zorganizowanie dostaw materiałów do wytwarzania mieszanki betonu asfaltowego, aby zapewnić zapas materiałów kruszywowych na co najmniej 2 tygodnie. Każda dostawa asfaltu, kruszywa i wypełniacza musi być zaopatrzona w deklarację zgodności, potwierdzającą spełnienie wymagań podanych w pkt. 2, o treści według Rozporządzenia Ministra Infrastruktury z dn. 11 sierpnia 2004, wydaną przez dostawcę. Wykonawca musi deklarować przydatność wszystkich materiałów budowlanych stosowanych do wykonania nawierzchni asfaltowej.

Odbywa się to poprzez:

- wykazanie informacji zawartych w badaniu typu wymaganym w odpowiednim dokumencie wyrobu (normy wyrobu, aprobaty techniczne),
- deklarowanie przydatności materiału do przewidywanego celu,
- ewentualne dodatkowe informacje wymagane w dokumentacji projektowej.

W wypadku zmiany rodzaju i właściwości materiałów budowlanych należy ponownie wykazać ich przydatność do przewidywanego celu.

## 2.6. Składowanie materiałów

### 2.6.1. Składowanie kruszywa

Składowanie kruszywa powinno odbywać się w warunkach zabezpieczających je przed zanieczyszczeniem i zmieszaniem z innymi rodzajami lub frakcjami kruszywa.

### 2.6.2. Składowanie wypełniacza

Wypełniacz należy składować w silosach wyposażonych w urządzenia do aeracji.

### **2.6.3. Składowanie asfaltu**

Asfalt powinien być składowany w zbiornikach, których konstrukcja i użyte do ich wykonania materiały wykluczają możliwość zanieczyszczenia asfaltu. Zbiorniki powinny być wyposażone w automatycznie sterowane urządzenia grzewcze - olejowe, parowe lub elektryczne. Nie dopuszcza się ogrzewania asfaltu otwartym ogniem.

Zbiornik roboczy otaczarki powinien być izolowany termicznie, posiadać automatyczny system grzewczy zdolny do utrzymania zadanej temperatury z tolerancją  $\pm 5^{\circ}\text{C}$  oraz posiadać układ cyrkulacji asfaltu. Wylot rury powrotnej powinien znajdować się w zbiorniku poniżej zwierciadła gorącego asfaltu.

W zbiorniku magazynowym temperatura asfaltu nie może przekroczyć:

- dla asfaltu 50/70 -  $180^{\circ}\text{C}$

### **2.6.4. Składowanie emulsji**

Warunki przechowywania emulsji nie mogą powodować utraty jej cech i obniżenia jakości. Przechowywanie i transport emulsji powinien być zgodny z zaleceniami producenta.

## **3. SPRZĘT**

Ogólne wymagania dotyczące sprzętu podano w STWiORB D-M.00.00.00 „Wymagania ogólne”, pkt. 3.

Przed przystąpieniem do wykonania robót Inżynier sprawdzi zgodność przedstawionej przez Wykonawcę propozycji sprzętowej z wymaganiami STWiORB.

### **3.1. Sprzęt do wyprodukowania mieszanki mineralno-asfaltowej**

Mieszankę mineralno-asfaltową należy produkować przy zastosowaniu sterowanej komputerem, wytwórnicy (otaczarki) o mieszanii cyklicznym lub ciągłym, wyposażonej w izolowany termicznie silos gotowej mieszanki o pojemności nie mniejszej niż połowa wydajności godzinowej. Dozowanie składników mieszanki mineralno-asfaltowej powinno być wagowe.

Odchyłki masy dozowanych składników (w stosunku do masy poszczególnych składników zarobu) nie powinny być większe od  $\pm 2\%$ . Wytwórnica Mas Bitumicznych powinna być odebrana przez Inżyniera.

### **3.2. Sprzęt do wbudowania i zagęszczenia mieszanki mineralno-asfaltowej**

Układanie mieszanki powinno odbywać się możliwie największą szerokością, przy użyciu mechanicznej układarki do układania mieszanki mineralno-asfaltowej typu zagęszczanego, posiadającej następujące urządzenia:

- automatyczne sterowanie pozwalające na ułożenie warstwy zgodnie z założoną niweletą i grubością,
- płytę wibracyjną do wstępnego zagęszczenia mieszanki,
- urządzenia do podgrzewania płyty wibracyjnej.

Tylko wyjątkowo dopuszcza się ręczne ułożenie warstwy w miejscach niedostępnych dla sprzętu mechanicznego, przy czym szczególną uwagę należy zwrócić na zagęszczenie powierzchni, niedostępnych dla walców i dogęszczać je przy pomocy płyt wibracyjnych. Ponadto należy pamiętać, że ręczne układanie fragmentów powierzchni powinno być przeprowadzone szybko i sprawnie ze względu na szybkie sklejenie się stygnącej masy.

### **3.3. Sprzęt do zagęszczania mieszanki mineralno-asfaltowej**

Należy stosować, właściwe do rodzaju mieszanki mineralno-asfaltowej, walce stalowe wibracyjne gładkie średnie i ciężkie, ogumione ciężkie o regulowanym ciśnieniu w oponach. W przypadku użycia do produkcji mieszanki mineralno-asfaltowej polimeroasfaltu do zagęszczania warstwy nie należy używać walców ogumionych. Wykonawca proponuje ilość i rodzaj sprzętu zagęszczającego, a jego skuteczność zostanie potwierdzona na odcinku próbnym. Każda zmiana ilości bądź rodzaju sprzętu zagęszczającego wymaga odcinka próbnego.

### **3.4. Sprzęt do oczyszczenia warstw nawierzchni**

Do oczyszczania warstw nawierzchni należy stosować szczotki mechaniczne. Zaleca się użycie urządzeń dwuszcotkowych. Pierwsza ze szczotek powinna być wykonana z twardych elementów czyszczących i służyć do zdrapywania oraz usuwania zanieczyszczeń przylegających do czyszczonej warstwy. Druga szczotka powinna posiadać miękkie elementy czyszczące i służyć do zmiatania.

Zaleca się używanie szczotek wyposażonych w urządzenia odpylające.

Sprzęt pomocniczy:

- sprężarki,
- zbiorniki z wodą,
- szczotki ręczne.

### **3.5. Sprzęt do skrapiania warstw nawierzchni**

Do skrapiania warstw nawierzchni należy używać skrapiarke lepiszcza wyposażoną dodatkowo w lancę do ręcznego spryskiwania. Skrapiarke powinna być wyposażona w urządzenia pomiarowo-kontrolne pozwalające na sprawdzanie i regulowanie następujących parametrów:

- temperatury rozkładanego lepiszcza,
- ciśnienia lepiszcza w kolektorze,
- obrotów pompy dozującej lepiszcze,
- prędkości poruszania się skrapiarke,
- ilości lepiszcza.

Zbiornik na lepiszcze skrapiarke powinien być izolowany termicznie, tak aby było możliwe zachowanie stałej temperatury lepiszcza. Skrapiarke powinna zapewnić rozkładanie lepiszcza z tolerancją  $\pm 10\%$  od ilości założonej. W miejscach trudnodostępnych należy stosować końcówkę (lancę) połączoną ze skrapiarke do ręcznego skropienia.

## **4. TRANSPORT**

Ogólne wymagania dotyczące transportu podano w SSTWiORB D-M.00.00.00 „Wymagania ogólne”, pkt. 4.

### **4.1. Transport kruszywa**

Kruszywo można przewozić dowolnymi środkami transportu w warunkach zabezpieczających je przed zanieczyszczeniem i zmieszaniem z innymi rodzajami lub frakcjami kruszywa.

### **4.2. Transport wypełniacza**

Wypełniacz należy przewozić luzem w odpowiednich cysternach przystosowanych do transportu materiałów sypkich, umożliwiających rozładunek pneumatyczny. W czasie przeładunku oraz transportu wypełniacz należy chronić przed zawilgoceniem, zbryleniem i zanieczyszczeniem.

### **4.3. Transport asfaltu**

Asfalt należy przewozić izolowanymi termicznie cysternami wyposażonymi w instalacje umożliwiające podłączenie cystern do urządzeń grzewczych lub wyposażonymi we własne urządzenia grzewcze.

### **4.4. Transport mieszanki mineralno-asfaltowej**

Mieszankę mineralno-asfaltową należy przewozić pojazdami samowładowczymi o dużej ładowności, wyposażonymi w plandeki do przykrywania mieszanki podczas transportu. Czas i warunki transportu powinny być takie, aby mieszanka wyładowywana do kosza układarki posiadała temperaturę nie niższą niż minimalna temperatura wbudowania. Czas transportu mieszanki, liczony od załadunku do rozładunku, powinien zagwarantować spełnienie warunku zachowania temperatury wbudowania podanej w pkt. 5.6. W wyładowywanej do kosza układarki mieszance nie powinny znajdować się grubsze bryły skawalonej (nadmiernie wystudzonej) mieszanki. Zaleca się stosowanie samochodów-termosów.

### **4.5. Transport emulsji**

Transport emulsji powinien odbywać się w cysternach samochodowych.

Dopuszcza się stosowanie beczek lub innych pojemników stalowych. Cysterny przeznaczone do przewozu emulsji powinny być przedzielone przegrodami, dzielącymi je na komory o pojemności nie większej niż 1m<sup>3</sup>, a każda przegroda powinna mieć wykroje umożliwiające przepływ emulsji.

Cysterny, pojemniki i zbiorniki przeznaczone do transportu lub składowania emulsji powinny być czyste i nie powinny zawierać resztek innych lepiszczy.

## **5. WYKONANIE ROBÓT**

Ogólne zasady wykonania robót podano w STWiORB D-M-00.00.00 "Wymagania ogólne", pkt. 5.



### 5.1. Opracowanie recepty laboratoryjnej

W terminie uzgodnionym z Inżynierem, Wykonawca opracuje recepty laboratoryjne na mieszanki betonu asfaltowego, które przedstawi Inżynierowi do akceptacji. Projektowanie składu mieszanki mineralno-asfaltowej polega na:

- doborze składników mieszanki mineralnej,
- doborze optymalnej ilości asfaltu,
- określeniu właściwości mieszanki mineralno-asfaltowej i porównaniu uzyskanych wyników z wymaganiami podanymi w niniejszej specyfikacji.

Krzywe uziarnienia mieszanek mineralnych powinny mieścić się w obszarze wyznaczonym przez krzywe graniczne. Odpowiednie rzędne krzywych granicznych uziarnienia mieszanek mineralnych do wykonania warstwy wiążącej i ścieralnej z betonu asfaltowego oraz minimalną zawartość asfaltu podano w tablicach 3 i 4.

#### a) Warstwa wiążąca AC 16 W dla ruchu KR 3:

Tablica 3. Rzędne krzywych granicznych uziarnienia mieszanki mineralnej do warstw wiążącej dla ruchu KR 3

Przesiew, %, m/m wymiar sита # w mm, zawartość asfaltu	Rzędne krzywych granicznych dla AC 16 W warstwy wiążąca dla ruchu KR3
Przechodzi przez:	
22,4	100
16	90 - 100
11,2	70 - 90
8	55 - 85
2	25 - 50
0,125	4 - 12
0,063	4 - 10
Zawartość asfaltu* w mieszance mineralno-asfaltowej, %, m/m	$B_{min 4,4}$

\* minimalna zawartość lepiszcza (kategoria  $B_{min}$ ) w mieszankach mineralno-asfaltowych została podana dla założonej gęstości mieszanki mineralnej  $2,650 \text{ Mg/m}^3$ . Jeśli stosowana mieszanka mineralna ma inną gęstość ( $\rho_d$ ), to do wyznaczenia minimalnej zawartości lepiszcza podaną wartość należy pomnożyć przez współczynnik  $\alpha$  wg równania:

$$\alpha = \frac{2,650}{\rho_d}$$

Minimalna zawartość lepiszcza w zaprojektowanych mieszankach (receptach) powinna być wyższa od podanego  $B_{min}$  o wielkość dopuszczalnej odchyłki 0,3% zawierającej błąd dozowania składników i błąd badania

Skład mieszanki z betonu asfaltowego powinien być ustalony na podstawie badań próbek wykonanych wg metody Marshalla, próbki laboratoryjne powinny być zagęszczane przy temperaturze mieszanki :

- z asfaltem 50/70 - temperatura zagęszczania  $145 \pm 5^\circ\text{C}$

Zaprojektowane empirycznie mieszanki betonu asfaltowego AC powinny spełniać odpowiednio wymagania podane w tablicach 4 i 5a lp. 1÷3 , a wykonane warstwy nawierzchni powinny spełniać odpowiednio wymagania podane w tablicach 4 i 5a lp. 4÷5.

**a) Warstwa wiążąca AC 16 W dla ruchu KR3:**

Tablica 4. Wymagania wobec mieszanki AC 16 W i wykonanej z niej warstwy dla ruchu KR 3.

Lp.	Właściwości	Wymagania dla AC 16W KR3	Metoda i warunki badania
1.	Zawartość wolnych przestrzeni w mieszance; warunki zagęszczania wg PN-EN 13108-20 C.1.3; ubijanie 2x75 uderzeń	$V_{min} 4,0$ $V_{max} 7,0$	PN-EN 12697-8, p. 4
2.	Odporność na deformacje trwałe <sup>a)</sup> C1.20. wałowanie, P <sub>98</sub> -P <sub>100</sub>	WTS <sub>AIR0.30</sub> PRD <sub>AIR</sub> deklarowane	PN-EN 12697-22 metoda B w powietrzu < PN-EN13108-20, D1.6. 60°C 10 000 cykli
3	Odporność na działanie wody C1.1. ubijanie 2 x 35 uderzeń	ITSR <sub>80</sub>	PN-EN12697-12 przechowywanie w 40°C z jednym cyklem zamrażania <sup>b)</sup> badanie w 25°C

<sup>a)</sup> grubość płyty AC16 – 60 mm  
<sup>b)</sup> Ujednolicenie procedury badania odporności na działanie wody z jednym cyklem zarażania podano w WT2 2014 w załączniku nr 1

**5.2. Próba technologiczna**

Nie wymaga się

**5.3. Odcinek próbny**

Nie wymaga się

**5.4. Warunki atmosferyczne**

Warstwy wiążące z betonu asfaltowego mogą być wykonywane, gdy temperatura otoczenia jest nie niższa niż -2°C przed przystąpieniem do robót oraz 0°C w czasie robót, natomiast warstwa ścieralna z betonu asfaltowego może być wykonywana, gdy temperatura otoczenia jest nie niższa niż 0°C przed przystąpieniem do robót oraz + 5°C w czasie robót.

Temperatura powietrza powinna być mierzona co najmniej 3 razy dziennie przed przystąpieniem do robót oraz podczas ich wykonywania w okresach równomiernie rozłożonych w planowanym czasie realizacji dziennej działki roboczej. Nie wolno wbudowywać betonu asfaltowego gdy na podłożu tworzy się zamknięty film wodny.

**5.5. Przygotowanie podłoża**

Podłoże pod warstwę z betonu asfaltowego powinno być oczyszczone. Na podłożu nie może być śniegu lub lodu. Nie wolno wbudowywać betonu asfaltowego, gdy na podłożu tworzy się zamknięty film wodny. Skropienie warstwy może rozpocząć się po akceptacji przez Inżyniera jej oczyszczenia. Skropienie należy wykonać z wyprzedzeniem w czasie na odparowanie wody. W przypadku stosowania rozkładarki wyposażonej w rampę skrapiającą dopuszcza się skropienie emulsją asfaltową bezpośrednio przed wykonaniem warstwy z betonu asfaltowego. Temperatura emulsji asfaltowej kationowej powinna być zgodna z temperaturą zalecaną przez Producenta. Skropienie powinno być równomierne, a rodzaj stosowanej emulsji oraz ilość rozkładanego lepiszcza po odparowaniu wody powinno być zgodne z D-04.03.01. Skropiona emulsją asfaltową warstwa powinna być pozostawiona bez jakiegokolwiek ruchu na okres niezbędny do całkowitego rozpadu emulsji i odparowania wody z emulsji. Przed ułożeniem warstwy z mieszanki mineralno-bitumicznej Wykonawca powinien zabezpieczyć skropioną warstwę nawierzchni przed uszkodzeniem dopuszczając tylko niezbędny ruch budowlany. Jakiegokolwiek uszkodzenia powierzchni podłoża powinny być przez Wykonawcę naprawione. Rzędne wysokościowe podłoża oraz urządzeń usytuowanych w nawierzchni lub ją ograniczających powinny być zgodne z dokumentacją projektową. Z podłoża powinien być zapewniony odpływ wody. Powierzchnie krawężników, włączów, wpustów i tym podobnych urządzeń, przylegające do układanej mieszanki mineralno-asfaltowej powinny być posmarowane gorącym asfaltem lub pokryte taśmą asfaltową lub innym materiałem uszczelniającym, uzgodnionym z Inżynierem.

**5.6. Wbudowywanie i zagęszczanie warstwy z betonu asfaltowego**

Mieszanka mineralno-asfaltowa powinna być dowożona na budowę w zależności od postępu robót. Podczas transportu i postoju przed wbudowaniem mieszanka powinna być zabezpieczona przed ostygnięciem. Najwyższa i najniższa temperatura mieszanki mineralno-asfaltowej :

- z asfaltem 50/70 – od 140°C do 180°C

Podczas produkcji temperatura mieszanki mineralnej nie powinna być wyższa o więcej niż 30°C od najwyższej temperatury mieszanki. Najniższa temperatura dotyczy mieszanki mineralno-asfaltowej dostarczonej na miejsce wbudowania, a najwyższa temperatura dotyczy mieszanki mineralno-asfaltowej bezpośrednio po wytworzeniu w wytwórni. Podane temperatury nie znajdują zastosowania do mieszanek mineralno-asfaltowych, do których dodawany jest dodatek w celu obniżenia temperatury jej wytwarzania i wbudowania lub gdy taki środek zawiera stosowane lepiszcze asfaltowe. Mieszanka mineralno-asfaltowa powinna być wbudowywana układarką wyposażoną w układ z automatycznym sterowaniem grubości warstwy i utrzymaniem niwelety zgodnie z dokumentacją projektową. Układarka powinna poruszać się ze stałą prędkością i bez zbędnych zatrzymywań (np. w oczekiwaniu na kolejny samochód z gorącą mieszanką). W miejscach niedostępnych dla sprzętu dopuszcza się wbudowywanie ręczne. Zagęszczanie mieszanki powinno odbywać się zgodnie ze schematem przejść walca ustalonym na odcinku próbnym. Zagęszczanie mieszanki należy rozpocząć od krawędzi nawierzchni ku środkowi. Zagęszczenie wykonanej warstwy, wyrażone wskaźnikiem zagęszczenia oraz zawartością wolnych przestrzeni, nie może przekroczyć wartości dopuszczalnych podanych w tablicach 4 i 5a w pkt. 4 oraz 5.

Złącza w warstwie wiążącej powinny być wykonane w linii prostej, równoległe lub prostopadle do osi drogi. W przypadku rozkładania mieszanki całą szerokością warstwy, złącza poprzeczne, wynikające z dziennej działki roboczej powinny być równo obcięte, pokryte materiałem wg pkt. 2.3. i zabezpieczone listwą przed uszkodzeniem.

W przypadku rozkładania mieszanki połową warstwy, występujące dodatkowo złącza podłużne należy zabezpieczyć w sposób podany dla złącza poprzecznego. Zakończenie działki roboczej dotyczy wystąpienia przerw w rozkładaniu pasa warstwy na czas, po którym temperatura mieszanki mineralno-asfaltowej obniży się poza dopuszczalną granicę. Przed przystąpieniem do wykonywania kolejnej działki roboczej należy usunąć ułożony poprzednio odcinek na długości do 3m i pełnej grubości.

Na tak powstałą krawędź nanieść lepiszcze lub inny materiał do złącz, w ilości co najmniej 50g na 1cm grubości warstwy na 1m krawędzi.

### **5.7. Wykonanie bocznych krawędzi asfaltowych warstw konstrukcji nawierzchni**

Krawędzie warstw asfaltowych, nieograniczonych krawężnikiem, ściekiem, itp., należy wykonać w formie skarp o nachyleniu nie większym niż 2:1. Należy zastosować odpowiednie urządzenia techniczne, takie jak np. formująca prowadnica skośnych krawędzi układarki oraz krawędziowe wałki dociskowe zamontowane na walcu dopasowanych do grubości wbudowywanej warstwy.

Powierzchnie boczne warstw asfaltowych należy uszczelnić gorącym asfaltem w ilości ok. 4kg/m<sup>2</sup>. Nanoszenie lepiszcza musi być dokonane odpowiednio wcześniej, gdy krawędzie nie są zabrudzone. Jeżeli wbudowanie warstwy leżącej powyżej nie jest prowadzone bezpośrednio po wykonaniu warstwy wcześniejszej, to należy również uwzględnić uszczelnienie powierzchni styku, przylegającej do krawędzi na szerokości co najmniej 10cm dla każdej warstwy poprzez posmarowanie gorącym asfaltem w ilości ok. 1,5kg/m<sup>2</sup>.

## **6. KONTROLA JAKOŚCI ROBÓT**

Ogólne zasady kontroli jakości robót podano w STWiORB D-M-00.00.00 „Wymagania ogólne” punkt 6.

### **6.1. Badania przed przystąpieniem do robót**

Przed przystąpieniem do robót Wykonawca powinien:

- uzyskać wymagane dokumenty, dopuszczające wyroby budowlane do obrotu i powszechnego stosowania (np. stwierdzenie o oznakowaniu materiału znakiem CE lub znakiem budowlanym B, certyfikat zgodności, deklarację zgodności, aprobatę techniczną, ew. badania materiałów wykonane przez dostawców itp.),
- wykonać własne badania właściwości materiałów przeznaczonych do wykonania robót, określone przez Inżyniera,
- sprawdzić cechy zewnętrzne gotowych materiałów z tworzyw.

### **6.2. Badania w czasie robót**

#### **6.2.1. Badania wykonawcy**

Wykonawca ma obowiązek prowadzić Zakładową Kontrolę Produkcji, która warunkuje częstotliwość wykonywania badań i dopuszczalne odchyłki. Dodatkowo częstotliwość badań nie powinna być niższa niż podaje Tablica 5.

Badania wykonawcy są wykonywane przez wykonawcę lub jego zleceniobiorców celem sprawdzenia, czy jakość materiałów budowlanych (mieszanek mineralno-asfaltowych i ich składników mineralnych, lepiszczy i materiałów do uszczelnień itp.) oraz gotowej usługi (wbudowane warstwy asfaltowe, połączenia itp.) spełniają określone wymagania. Wykonawca musi wykonywać te badania podczas realizacji kontraktu z niezbędną starannością i w wymaganym zakresie. Wyniki należy zapisywać w protokołach. W razie stwierdzenia uchybień w stosunku do wymagań z kontraktu, ich przyczyny należy niezwłocznie usunąć. Wyniki badań wykonawcy należy przekazywać zleceniodawcy na jego żądanie.

Badania wykonawcy dotyczące wykonywania nawierzchni:

- temperatura powietrza,
- temperatura mieszanki mineralno-asfaltowej podczas wykonywania nawierzchni,
- wygląd mieszanki mineralno-asfaltowej,
- grubość wykonanych warstw,
- spadki poprzeczne poszczególnych warstw asfaltowych,
- równość poszczególnych warstw asfaltowych,
- geometria poboczy,
- ocena wizualna jednorodności powierzchni warstwy,
- ocena wizualna jakości wykonania połączeń technologicznych.

#### 6.2.1.1. Częstotliwość oraz zakres badań i pomiarów

Rodzaj badań kontrolnych oraz częstotliwość ich przeprowadzania podano w Tablicy 5.

Tablica 5 . Rodzaj badań kontrolnych oraz częstotliwość

Lp.	Rodzaj badań	Częstość badań
<b>Badanie mieszanki mineralno - asfaltowej</b>		
1.	Temperatura składników	Dozór ciągły
2.	Temperatura mieszanki	Każdy samochód przy załadunku i w czasie wbudowania
3.	Zawartość asfaltu i uziarnienie mieszanki mineralnej	Nie rzadziej niż 1 raz dziennie przy produkcji do 500Mg, i nie rzadziej niż dwa razy dziennie przy produkcji powyżej 500Mg.
4.	Wolna przestrzeń w próbkach Marshalla	Nie rzadziej niż 1 raz dziennie przy produkcji do 500Mg, i nie rzadziej niż dwa razy dziennie przy produkcji powyżej 500Mg.
<b>Badania po zagęszczeniu warstwy</b>		
5.	Grubość warstwy	Minimum 1 próbka z każdego dnia produkcji
6.	Wskaźnik zagęszczenia warstwy	Minimum 1 próbka z każdego dnia produkcji
7.	Wolna przestrzeń w zagęszczonej warstwie	Minimum 1 próbka z każdego dnia produkcji
8.	Połączenie międzywarstwowe	Co najmniej 1 próbka na 1 km pasa ruchu

Ilość badań podana w tablicy nr 5 może ulec zmianie pod warunkiem zaakceptowania przez Inspektora Nadzoru

##### 6.2.1.1.1. Pomiar temperatury składników mieszanki

W czasie produkcji mieszanki mineralno-asfaltowej należy w sposób ciągły kontrolować temperaturę składników mieszanki. Pomiar polega na odczytaniu wskazań odpowiednich termometrów zamontowanych na otaczarce. Wyniki powinny być zgodne z wymaganiami podanymi w punkcie 5.6.

##### 6.2.1.1.2. Pomiar temperatury mieszanki

Temperaturę mieszanki mineralno-asfaltowej należy mierzyć i rejestrować przy załadunku i w czasie wbudowania w nawierzchnię. Wyniki powinny być zgodne z wymaganiami podanymi w punkcie 5.6.

##### 6.2.1.1.3. Zawartość asfaltu

Badanie polega na wykonaniu ekstrakcji asfaltu, zgodnie PN-EN 12697-1, z pobranej próbki mieszanki mineralno-asfaltowej. Zawartość rozpuszczalnego lepiszcza z każdej pobranej próbki nie może odbiegać od wartości projektowanej, z uwzględnieniem dopuszczalnej odchyłki  $\pm 0,3\%$ (m/m).

##### 6.2.1.1.4. Uziarnienie mieszanki mineralnej

Uziarnienie każdej próbki pobranej z luźnej mieszanki mineralno-asfaltowej nie może odbiegać od wartości projektowanych z uwzględnieniem dopuszczalnych odchyłek dla :

Tablica 5a

Dopuszczalne odchyłki dotyczące każdego pojedynczego wyniku badań i średniej arytmetycznej wszystkich wyników badań	Rodzaj mieszanki mineralno-asfaltowej
	Mieszanki gruboziarniste (AC 16 W) [% (m/m)]
zawartości kruszywa o wymiarze < 0,063 mm	± 2,0
zawartości kruszywa o wymiarze < 0,125 mm	± 2,0
zawartości kruszywa drobnego o wymiarze od 0,063 mm do 2 mm	± 3,0
zawartości kruszywa grubego o wymiarze > 2,0 mm	± 3,0
zawartości ziaren kruszywa o największym wymiarze wraz z nadziarnem	± 5,0

Wymagania dotyczące udziału kruszywa grubego, drobnego i wypełniacza powinny być spełnione jednocześnie.

#### 6.2.1.1.5. Zawartość wolnych przestrzeni w mieszance betonu asfaltowego

Zawartość wolnych przestrzeni w próbkach Marshalla z pobranej mieszanki mineralno-asfaltowej lub wyjątkowo z rozgrzanej próbki nawierzchni nie może przekroczyć wartości podanych odpowiednio dla warstwy w tablicach 4.

#### 6.2.1.1.6. Pomiar grubości warstwy

Sprawdzenie grubości na etapie wbudowywania mieszanki (przed rozpoczęciem zagęszczania) należy wykonywać z częstotliwością co 25m na krawędzi każdej jezdni i w jej osi. Grubość wykonanej warstwy oznaczana według PN-EN12697-36 mogą odbiegać od projektu o wartości podane w tablicy 8. Niezależnie od średniej grubości, dla warstwy wiążącej grubość określona w pojedynczym oznaczeniu nie może być mniejsza od projektowanej grubości o więcej niż 2,5 cm, a całej nawierzchni asfaltowej – o więcej niż 3,0cm.

W przypadku określania średniej wartości grubości warstwy należy przyjąć za podstawę cały odcinek budowy. Inżynier ma prawo sprawdzać odcinki częściowe. Odcinek częściowy powinien zawierać co najmniej jedną dzienną działkę roboczą.

Do odcinka częściowego obowiązują te same wymagania jak do odcinka budowy. Za grubość warstwy lub warstw przyjmuje się średnią arytmetyczną wszystkich pojedynczych oznaczeń grubości warstwy na całym odcinku budowy lub odcinku częściowym.

Tablica 6. Dopuszczalne odchyłki grubości warstwy, [%]

Warunki oceny	Warstwa asfaltowa AC
A – Średnia z wielu oznaczeń grubości 1. – mały odcinek budowy lub - warstwa ścieralna, ilość większa niż 50 kg/ m <sup>2</sup>	≤ 15
B – Pojedyncze oznaczenie grubości	≤ 15

#### 6.2.1.1.7. Wskaźnik zagęszczenia warstwy

Wskaźnik zagęszczenia warstwy należy sprawdzać na próbkach wyciętych z zagęszczonej warstwy, poprzez porównanie gęstości objętościowej wyciętych próbek z gęstością objętościową próbek Marshalla formowanych w dniu wykonywania kontrolowanej działki roboczej. Oznaczenie gęstości objętościowej należy wykonywać metodą hydrostatyczną. Wyniki powinny być zgodne z wymaganiami podanymi w odpowiednio dla warstwy w tablicach 4.

#### 6.2.1.1.8. Wolna przestrzeń w warstwie

Wolną przestrzeń w warstwie należy określać wg PN-EN 12697-8. Do obliczeń należy przyjąć gęstość mieszanki mineralno-asfaltowej oznaczonej wg PN-EN 12697-5 w dniu układanej warstwy na danym odcinku. Wyniki powinny być zgodne z wymaganiami podanymi w odpowiednio dla warstwy w tablicach 4.

### 6.2.2. Badania kontrolne Inżyniera

Badania kontrolne są badaniami Inżyniera, których celem jest sprawdzenie, czy jakość materiałów budowlanych (mieszanek mineralno-asfaltowych i ich składników, lepiszczy i materiałów do uszczelnień itp.) oraz gotowej warstwy (wbudowane warstwy asfaltowe, połączenia itp.) spełniają wymagania określone w kontrakcie. Wyniki tych badań są podstawą odbioru. Pobieraniem próbek i wykonaniem badań na miejscu budowy zajmuje się Inżynier w obecności Wykonawcy. Badania odbywają się również wtedy, gdy Wykonawca zostanie w porę powiadomiony o ich terminie, jednak nie będzie przy nich obecny. Rodzaj badań kontrolnych mieszanki mineralno-asfaltowej i wykonanej z niej warstwy podano w tablicy 7.

Tablica 7. Rodzaj badań kontrolnych

Lp.	Rodzaj badań
1	Mieszanka mineralno-asfaltowa <sup>a), b)</sup>
1.1	Uziarnienie
1.2	Zawartość lepiszcza
1.3	Temperatura mięknięcia lepiszcza odzyskanego
1.4	Gęstość i zawartość wolnych przestrzeni próbki
2	Warstwa asfaltowa
2.1	Wskaźnik zagęszczenia <sup>a)</sup>
2.2	Spadki poprzeczne
2.3	Równość
2.4	Grubość lub ilość materiału
2.5	Zawartość wolnych przestrzeni <sup>a)</sup>

<sup>a)</sup> do każdej warstwy i na każde rozpoczęte 6 000 m<sup>2</sup> nawierzchni jedna próbka; w razie potrzeby liczba próbek może zostać zwiększona (np. nawierzchnie dróg w terenie zabudowy)

<sup>b)</sup> w razie potrzeby specjalne kruszywa i dodatki

Właściwości materiałów należy oceniać na podstawie badań pobranych próbek mieszanki mineralno-asfaltowej przed wbudowaniem (wbudowanie oznacza wykonanie warstwy asfaltowej). Wyjątkowo dopuszcza się badania próbek pobranych z wykonanej warstwy asfaltowej.

#### 6.2.2.1. Właściwości lepiszcza odzyskanego

Temperatura mięknięcia lepiszcza wyekstrahowanego z mieszanki mineralno-asfaltowej nie powinna przekroczyć wartości dopuszczalnych:

- dla lepiszcza asfaltowego 50 / 70 46 – 54 °C

#### 6.2.3. Badania kontrolne dodatkowe

W wypadku uznania, że któryś z wyników badań kontrolnych nie jest reprezentatywny dla ocenianego odcinka budowy, wykonawca ma prawo żądać przeprowadzenia badań kontrolnych dodatkowych. Zleceniodawca ma prawo do przeprowadzenia badań kontrolnych dodatkowych przy rozsądnym pominięciu elementów mało istotnych. Zleceniodawca i wykonawca decydują wspólnie o miejscach pobierania próbek i wyznaczeniu ewentualnych odcinków częściowych ocenianego odcinka budowy.

Jeżeli odcinek częściowy przyporządkowany do badań kontrolnych nie może być jednoznacznie i zgodnie wyznaczony, np. wzrokowo lub przy wykorzystaniu radiometrycznych metod pomiarowych, to odcinek ten nie powinien być mniejszy niż 20 % ocenianego odcinka budowy. Do odbioru uwzględniane są wyniki badań kontrolnych i badań kontrolnych dodatkowych do wyznaczonych odcinków częściowych. Koszty badań kontrolnych dodatkowych zażądanych przez wykonawcę ponosi wykonawca.

#### 6.2.4. Badania arbitrażowe

Badania arbitrażowe są powtórzeniem badań kontrolnych, co do których istnieją uzasadnione wątpliwości ze strony zleceniodawcy lub wykonawcy (np. na podstawie własnych badań). Badania arbitrażowe wykonuje na wniosek strony kontraktu niezależne laboratorium, które nie wykonywało badań kontrolnych. Wyniki tych badań zastępują wyniki badań kontrolnych (pierwotnych). Koszty badań arbitrażowych wraz z wszystkimi kosztami ubocznymi ponosi strona, na której niekorzyść przemawia wynik badania. Wniosek o przeprowadzenie badań arbitrażowych dotyczących zawartości wolnych przestrzeni lub wskaźnika zagęszczenia należy złożyć w ciągu 2 miesięcy od wpływu reklamacji ze strony zleceniodawcy.

### 6.3. Badania cech geometrycznych warstwy nawierzchni z betonu asfaltowego

#### 6.3.1. Częstotliwość oraz zakres badań i pomiarów

Częstość oraz zakres badań i pomiarów podano w tablicy 8.

Tablica 8. Częstość oraz zakres badań i pomiarów wykonanej warstwy podbudowy z betonu asfaltowego

Lp.	Badana cecha	Minimalna częstość wykonywania badań i pomiarów
1.	Szerokość warstwy	10 razy na 1 km każdej jezdni
2.	Równość podłużna	Zgodnie z opisem w pkt. 6.3.1.3 niniejszej STWiORB
3.	Równość poprzeczna	Nie rzadziej niż co 5 m
4.	Spadki poprzeczne <sup>*)</sup>	Nie rzadziej niż co 20 m
5.	Rzędne wysokościowe ( oś podłużna i krawędzie)	Co 20 m na prostych i ca 10 m na łukach , w osi i na krawędziach każdej jezdni
6.	Ukształtowanie osi w planie <sup>*)</sup>	Co 100 m
7.	Złącza podłużne i poprzeczne	Każde złącze ( ocena wizualna)
8.	Wygląd warstwy	Ocena wizualna

<sup>\*)</sup> Dodatkowe pomiary spadków poprzecznych i ukształtowania osi w planie należy wykonać w punktach głównych łuków poziomych.

#### **6.3.1.1. Spadki poprzeczne**

Spadki poprzeczne nawierzchni należy sprawdzać nie rzadziej niż co 20 m i dodatkowo w punktach głównych łuków poziomych. Spadki poprzeczne warstwy na prostych i łukach powinny być zgodne z dokumentacją projektową z tolerancją  $\pm 0,5\%$ .

#### **6.3.1.2. Szerokość warstwy**

Sprawdzenie szerokości warstwy polega na zmierzeniu w poziomie, taśmą mierniczą, odległości przeciwnych bocznych krawędzi. Szerokość wykonanej warstwy nieograniczonej krawężnikiem nie może różnić się od szerokości projektowanej o więcej niż +5cm.

#### **6.3.1.3. Równość podłużna warstwy**

Pomiary równości podłużnej i poprzecznej należy wykonywać w zależności od wielkości robót, obciążenia ruchem oraz klasy drogi zgodnie z Rozporządzeniem Ministra Transportu i Gospodarki Morskiej w sprawie warunków technicznych jakim powinny odpowiadać drogi publiczne i ich usytuowanie. Dz.U.Nr 43 z dnia 14 maja 1999r. Na małych remontowanych odcinkach dróg za zgodą Inżyniera można dopuścić wykonywanie pomiaru równości podłużnej metodą 4-m łąty i klina zgodnie z normą BN-68/8931-04 lub metodą równoważną. Pomiar równości podłużnej należy wykonać w środku ocenianego pasa ruchu, nie rzadziej niż co 10m.

#### **6.3.1.4. Równość poprzeczna**

Do pomiaru równości poprzecznej stosuje się metodę 4-m łąty i klina wg BN-68/8931-04 lub metodę równoważną użyciu łąty i klina. Pomiar należy wykonać w kierunku prostopadłym do osi jezdni, na każdym ocenianym pasie ruchu, nie rzadziej niż co 5 m, a wymagana równość podłużna jest określona w rozporządzeniu dotyczącym warunków technicznych, jakim powinny odpowiadać drogi publiczne.

#### **6.3.1.5 Pozostałe właściwości warstwy asfaltowej**

Rzędne wysokościowe, powinny być zgodne z dokumentacją projektową z dopuszczalną tolerancją  $\pm 1$  cm, przy czym co najmniej 95% wykonanych pomiarów nie może przekraczać przedziału dopuszczalnych odchyień. Ukształtowanie osi w planie, mierzone co 100 m, nie powinno różnić się od dokumentacji projektowej o  $\pm 5$  cm. Złącza podłużne i poprzeczne, sprawdzone wizualnie, powinny być równe i związane, wykonane w linii prostej, równoległe lub prostopadłe do osi drogi. Przylegające warstwy powinny być w jednym poziomie. Wygląd zewnętrzny warstwy, sprawdzony wizualnie, powinien być jednorodny, bez spękań, deformacji, plam i wykruszeń.

### **7. OBMIAR ROBÓT**

Ogólne wymagania dotyczące obmiaru robót podano w STWiORB D-M.00.00.00 „Wymagania ogólne” pkt.7.

#### **7.1. Jednostka obmiarowa**

Jednostką obmiarową jest  $1 \text{ m}^2$  (metr kwadratowy) wykonanej warstwy z betonu asfaltowego o określonej grubości, przyjmując szerokość górnej powierzchni warstwy ścieralnej niezależnie od ilości warstw. Szerokość górnej powierzchni warstwy jest określona z wyłączeniem skosów krawędzi i brzegów, dla których wykonania oszacowanie ilości materiału należy do Wykonawcy.

### **8. ODBIÓR ROBÓT**

Ogólne zasady odbioru robót podano w STWiORB D-M-00.00.00 „Wymagania ogólne”, punkt 8. Roboty uznaje się za wykonane zgodnie z Dokumentacją Projektową, STWiORB i poleceniami Inżyniera jeżeli wszystkie badania i pomiary z uwzględnieniem tolerancji wg pkt. 6 dały wyniki pozytywne.

### **9. PODSTAWA PŁATNOŚCI**

Ogólne ustalenia dotyczące podstawy płatności podano w STWiORB D-M.00.00.00 „Wymagania ogólne” pkt 9.

**9.1. Cena jednostki obmiarowej**

Cena wykonania 1 m<sup>2</sup> warstwy z betonu asfaltowego obejmuje :

- prace pomiarowe i roboty przygotowawcze,
- oczyszczenie i skropienie podłoża,
- zakup materiałów,
- dostarczenie materiałów i sprzętu
- opracowanie recepty laboratoryjnej dla mieszanki mineralno-asfaltowej,
- wykonanie próby technologicznej i odcinka próbnego wraz z wykonaniem niezbędnych badań laboratoryjnych, pomiarów i sprawdzeń,
- wyprodukowanie mieszanki mineralno-asfaltowej i jej transport na miejsce wbudowania,
- ochrona mieszanki w czasie transportu oraz podczas oczekiwania na rozładunek;
- zabezpieczenie, zasłonięcie i odsłonięcie krawężników, studzienek, kratki wpustów deszczowych, itp.
- oczyszczenie i skropienie podłoża ;
- rozłożenie i zagęszczenie mieszanki mineralno-asfaltowej,
- wykonanie spoin, połączeń i szczelin zgodnie z STWiORB,
- uformowanie i uszczelnienie krawędzi bocznych,
- przeprowadzenie pomiarów i badań laboratoryjnych, wymaganych w STWiORB,
- naprawa nawierzchni po pobraniu próbek i wykonaniu badań,
- koszt utrzymania czystości na przylegających drogach lub terenie budowy.

**10. Przepisy związane****10.1. Normy**

PN-EN 932-3	Badania podstawowych właściwości kruszyw – Procedura i terminologia uproszczonego opisu petrograficznego
PN-EN 932-5	Badania podstawowych właściwości kruszyw – Część 5: Wyposażenie podstawowe i wzorcowanie
PN-EN 933-1	Badania geometrycznych właściwości kruszyw – Oznaczanie składu ziarnowego. Metoda przesiewania
PN-EN 933-3	Badania geometrycznych właściwości kruszyw – Oznaczanie kształtu ziaren za pomocą wskaźnika płaskości
PN-EN 933-4	Badania geometrycznych właściwości kruszyw – Część 4: Oznaczanie kształtu ziaren – Wskaźnik kształtu
PN-EN 933-5	Badania geometrycznych właściwości kruszyw – Oznaczanie procentowej zawartości ziaren o powierzchniach powstałych w wyniku przekruszenia lub łamania kruszyw grubych
PN-EN 933-6	Badania geometrycznych właściwości kruszyw – Część 6: Ocena właściwości powierzchni – Wskaźnik przepływu kruszywa
PN-EN 933-9	Badania geometrycznych właściwości kruszyw – Ocena zawartości drobnych cząstek – Badania błękitem metylenowym
PN-EN 933-10	Badania geometrycznych właściwości kruszyw – Część 10: Ocena zawartości drobnych cząstek – Uziarnienie wypełniaczy (przesiewanie w strumieniu powietrza)
PN-EN 1097-2	Badania mechanicznych i fizycznych właściwości kruszyw – Metody oznaczania odporności na rozdrabianie
PN-EN 1097-3	Badania mechanicznych i fizycznych właściwości kruszyw – Oznaczanie gęstości nasypowej i jamistości
PN-EN 1097-4	Badania mechanicznych i fizycznych właściwości kruszyw – Część 4: Oznaczanie pustych przestrzeni suchego, zagęszczonego wypełniacza
PN-EN 1097-5	Badania mechanicznych i fizycznych właściwości kruszyw – Część 5: Oznaczanie zawartości wody przez suszenie w suszarce z wentylacją
PN-EN 1097-6	Badania mechanicznych i fizycznych właściwości kruszyw – Część 6: Oznaczanie gęstości ziaren i nasiąkliwości
PN-EN 1097-7	Badania mechanicznych i fizycznych właściwości kruszyw – Część 7: Oznaczanie gęstości wypełniacza. Metoda piknometryczna
PN-EN 1097-8	Badania mechanicznych i fizycznych właściwości kruszyw – Część 8: Oznaczanie polerowalności kamienia
PN-EN 1367-1	Badania właściwości cieplnych i odporności kruszyw na działanie czynników atmosferycznych – Część 1: Oznaczanie mrozoodporności



PN-EN 1367-3	Badania właściwości cieplnych i odporności kruszyw na działanie czynników atmosferycznych – Część 3: Badanie bazaltowej zgorzeli słonecznej metodą gotowania
PN-EN 1367-5	Badanie właściwości cieplnych i odporności kruszyw na działanie czynników atmosferycznych – Część 5: Oznaczanie odporności na szok termiczny
PN-EN 1744-1	Badania chemicznych właściwości kruszyw – Analiza chemiczna
PN-EN 1744-4	Badania chemicznych właściwości kruszyw – Część 4: Oznaczanie podatności wypełniaczy do mieszanek mineralno-asfaltowych na działanie wody
PN-EN 12272-1	Powierzchniowe utrwalenie – Metody badań – Część 1: Dozowanie i poprzeczny rozkład lepiszcza i kruszywa
PN-EN 12591	Asfalty i produkty asfaltowe – Wymagania dla asfaltów drogowych
PN-EN 12597	Asfalty i produkty asfaltowe – Terminologia
PN-EN 12697-1	Mieszanki mineralno-asfaltowe – Metody badań mieszanek mineralno-asfaltowych na gorąco – Część 1: Zawartość lepiszcza rozpuszczalnego
PN-EN 12697-2	Mieszanki mineralno-asfaltowe – Metody badań mieszanek mineralno-asfaltowych na gorąco – Część 2: Oznaczanie składu ziarnowego
PN-EN 12697-3	Mieszanki mineralno-asfaltowe – Metody badań mieszanek mineralno-asfaltowych na gorąco – Część 3: Odzyskiwanie asfaltu: Wyparka obrotowa
PN-EN 12697-4	Mieszanki mineralno-asfaltowe – Metody badań mieszanek mineralno-asfaltowych na gorąco – Część 4: Odzyskiwanie asfaltu – Kolumna do destylacji frakcyjnej
PN-EN 12697-5	Mieszanki mineralno-asfaltowe – Metody badań mieszanek mineralno-asfaltowych na gorąco – Część 5: Oznaczanie gęstości
PN-EN 12697-6	Mieszanki mineralno-asfaltowe – Metody badań mieszanek mineralno-asfaltowych na gorąco – Część 6: Oznaczanie gęstości objętościowej metodą hydrostatyczną
PN-EN 12697-8	Mieszanki mineralno-asfaltowe – Metody badań mieszanek mineralno-asfaltowych na gorąco – Część 8: Oznaczanie zawartości wolnej przestrzeni
PN-EN 12697-10	Mieszanki mineralno-asfaltowe – Metody badań mieszanek mineralno-asfaltowych na gorąco – Część 10: Zagęszczalność
PN-EN 12697-11	Mieszanki mineralno-asfaltowe – Metoda badań mieszanek mineralno-asfaltowych na gorąco – Część 11: Określenie powiązania pomiędzy kruszywem i asfaltem
PN-EN 12697-12	Mieszanki mineralno-asfaltowe – Metody badania mieszanek mineralno-asfaltowych na gorąco – Część 12: Określanie wrażliwości na wodę
PN-EN 12697-13	Mieszanki mineralno-asfaltowe – Metody badań mieszanek mineralno-asfaltowych na gorąco – Część 13: Pomiar temperatury
PN-EN 12697-14	Mieszanki mineralno-asfaltowe – Metody badań mieszanek mineralno-asfaltowych na gorąco – Część 14: Zawartość wody
PN-EN 12697-17	Mieszanki mineralno-asfaltowe – Metody badań mieszanek mineralno-asfaltowych na gorąco – Część 17: Ubytek ziaren
PN-EN 12697-18	Mieszanki mineralno-asfaltowe – Metody badań mieszanek mineralno-asfaltowych na gorąco – Część 18: Spływanie lepiszcza
PN-EN 12697-19	Mieszanki mineralno-asfaltowe – Metody badań mieszanek mineralno-asfaltowych na gorąco – Część 19: Przepuszczalność próbek
PN-EN 12697-20	Mieszanki mineralno-asfaltowe – Metody badań mieszanek mineralno-asfaltowych na gorąco – Część 20: Penetracja próbek sześciennych lub Marshalla
PN-EN 12697-22	Mieszanki mineralno-asfaltowe – Metody badania mieszanek mineralno-asfaltowych na gorąco – Część 22: Koleinowanie
PN-EN 12697-23	Mieszanki mineralno-asfaltowe – Metody badania mieszanek mineralno-asfaltowych na gorąco – Część 23: Określanie pośredniej wytrzymałości na rozciąganie próbek asfaltowych
PN-EN 12697-24	Mieszanki mineralno-asfaltowe – Metody badań mieszanek mineralno-asfaltowych na gorąco – Część 24: Odporność na zmęczenie
PN-EN 12697-26	Mieszanki mineralno-asfaltowe – Metody badań mieszanek mineralno-asfaltowych na gorąco – Część 26: Sztynność
PN-EN 12697-27	Mieszanki mineralno-asfaltowe – Metody badań mieszanek mineralno-asfaltowych na gorąco – Część 27: Pobieranie próbek
PN-EN 12697-28	Mieszanki mineralno-asfaltowe – Metody badań mieszanek mineralno-asfaltowych na gorąco – Część 28: Przygotowanie próbek do oznaczania zawartości lepiszcza, zawartości wody i uziarnienia
PN-EN 12697-29	Mieszanki mineralno-asfaltowe – Metoda badania mieszanek mineralno-asfaltowych na gorąco – Część 29: Pomiar próbki z zagęszczonej mieszanki mineralno-asfaltowej

PN-EN 12697-30	Mieszanki mineralno-asfaltowe – Metody badań mieszanek mineralno-asfaltowych na gorąco – Część 30: Przygotowanie próbek zagęszczonych przez ubijanie
PN-EN 12697-33	Mieszanki mineralno-asfaltowe – Metody badań mieszanek mineralno-asfaltowych na gorąco – Część 33: Przygotowanie próbek zagęszczanych walcem
PN-EN 12697-34	Mieszanki mineralno-asfaltowe – Metody badań mieszanek mineralno-asfaltowych na gorąco – Część 34: Badanie Marshalla
PN-EN 12697-35	Mieszanki mineralno-asfaltowe – Metody badań mieszanek mineralno-asfaltowych na gorąco – Część 35: Mieszanie laboratoryjne
PN-EN 12697-36	Mieszanki mineralno-asfaltowe – Metody badań mieszanek mineralno-asfaltowych na gorąco – Część 36: Oznaczanie grubości nawierzchni asfaltowych
PN-EN 12697-38	Mieszanki mineralno-asfaltowe – Metody badań mieszanek mineralno-asfaltowych na gorąco – Część 38: Podstawowe wyposażenie i kalibracja
PN-EN 12697-39	Mieszanki mineralno-asfaltowe – Metody badań mieszanek mineralno-asfaltowych na gorąco – Część 39: Oznaczanie zawartości lepiscza rozpuszczalnego metodą spalania
PN-EN 12697-40	Mieszanki mineralno-asfaltowe – Metody badań mieszanek mineralno-asfaltowych na gorąco – Część 40: Wodoprzepuszczalność "in-situ"
PN-EN 12697-41	Mieszanki mineralno-asfaltowe – Metody badań mieszanek mineralno-asfaltowych na gorąco – Część 41: Odporność na płyny przeciwgołodziowe
PN-EN 12697-42	Mieszanki mineralno-asfaltowe – Metody badań mieszanek mineralno-asfaltowych na gorąco – Część 42: Zawartość zanieczyszczeń w destrukcie asfaltowym
PN-EN 13043	Kruszywa do mieszanek bitumicznych i powierzchniowych utrwaleń stosowanych na drogach, lotniskach i innych powierzchniach przeznaczonych do ruchu
PN-EN 13108-5	Mieszanki mineralno-asfaltowe – Wymagania – Część 1: Mieszanka SMA
PN-EN 13108-20	Mieszanki mineralno-asfaltowe – Wymagania – Część 20: Badanie typu
PN-EN 13108-21	Mieszanki mineralno-asfaltowe – Wymagania – Część 21: Zakładowa Kontrola Produkcji
PN-EN 13179-1	Badania kruszyw wypełniających stosowanych do mieszanek bitumicznych – Część 1: Badanie metodą pierścienia delta i kuli
PN-EN 13179-2	Badania kruszyw wypełniających stosowanych do mieszanek bitumicznych – Część 2: Liczba bitumiczna
PN-EN 13808	Zasady klasyfikacji kationowych emulsji asfaltowych
PN-EN 14188-1	Wypełniacze złączy i zalewy – Część 1: Specyfikacja zalew na gorąco
PN-EN 14188-2	Wypełniacze szczelin i zalewy – Część 2: Specyfikacja zalew na zimno
PN-ISO 565	Sita kontrolne – Tkanina z drutu, blacha perforowana i blacha cienka perforowana elektrochemicznie – Wymiary nominalne oczek
BN-68/8931-04	Drogi samochodowe. Pomiar równości nawierzchni planografem i łątą.

## 10.2. Inne dokumenty

- Rozporządzenie Ministra Transportu i Gospodarki Morskiej w sprawie warunków technicznych, jakim powinny odpowiadać drogi publiczne i ich usytuowanie. Dz.U. Nr 43 z dnia 14 maja 1999r.
- Rozporządzenie Ministra Infrastruktury z dnia 11 sierpnia 2004 w sprawie sposobów deklarowania zgodności wyrobów budowlanych oraz sposobu znakowania ich znakiem budowlanym. Dz. U. Nr 198, poz. 2041.
- Ustawa z dnia 16 kwietnia 2004 o wyrobach budowlanych.
- Kruszywa do mieszanek mineralno-asfaltowych i powierzchniowych utrwaleń na drogach krajowych. WT-1 2014 Wymagania techniczne.
- Nawierzchnie asfaltowe na drogach krajowych. WT-2 2014 Mieszanki mineralno-asfaltowe . Wymagania Techniczne

**SPECYFIKACJA TECHNICZNA WYKONANIA I ODBIORU ROBÓT BUDOWLANYCH****D.05.03.05.****Nawierzchnia z betonu asfaltowego**

D.05.03.13.27

Wykonanie nawierzchni z betonu asfaltowego AC11S, 50/70 warstwa ścieralna grubości 5,0 cm

**1.0. WSTĘP****1.1. Przedmiot STWiORB**

Przedmiotem niniejszej specyfikacji technicznej wykonania i odbioru robót budowlanych są wymagania techniczne dotyczące wykonania i odbioru warstw nawierzchni z betonu asfaltowego dla zadania pn:

**Przebudowa mostu na potoku Gnojnica w ciągu ulicy powiatowej Nr 1351R  
3-go Maja w Sędziszowie Małopolskim (km 0+300 rzeki)**

**1.2. Zakres stosowania STWiORB**

STWiORB jest stosowana jako dokument przetargowy i kontraktowy przy zleceniu i realizacji robót wymienionych w p.1.1.

**1.3. Zakres robót objętych STWiORB**

Ustalenia zawarte w niniejszej specyfikacji dotyczą zasad wykonania warstw konstrukcyjnych z betonu asfaltowego wg PN-EN 13108-1 i WT-2 Nawierzchnie asfaltowe 2014 dla klasa, ruch KR 3 dla wykonanie nawierzchni z betonu asfaltowego AC11S - warstwa ścieralna gr. w-wy 5 cm

**1.4. Określenia podstawowe**

**1.4.1. Mieszanka mineralna** - mieszanka kruszywa i wypełniacza kamiennego o określonym składzie i uziarnieniu.

**1.4.4. Mieszanka mineralno-asfaltowa** - mieszanka mineralna z odpowiednią ilością asfaltu, wytworzona w określony sposób, spełniająca określone wymagania.

**1.4.5. Beton asfaltowy** - mieszanka mineralno-asfaltowa o uziarnieniu równomiernie stopniowanym, ułożona i zagęszczona.

**1.4.4.** Pozostałe określenia podane w niniejszej STWiORB są zgodne z zamieszczonymi w STWiORB D-M.00.00.00. „Wymagania ogólne” pkt. 1.4.

**1.5. Ogólne wymagania dotyczące Robót**

Ogólne wymagania dotyczące Robót podano w STWiORB D-M.00.00.00. "Wymagania ogólne" pkt. 1.5.

**2. MATERIAŁY**

Ogólne wymagania dotyczące materiałów, ich pozyskiwania i składowania podano w STWiORB D-M.00.00.00. „Wymagania ogólne” pkt. 2. Poszczególne rodzaje materiałów powinny pochodzić ze źródeł zatwierdzonych przez Inżyniera. Należy dążyć do zaopatrzenia się w materiały z jednego źródła. W przypadku zmiany pochodzenia materiału należy, po wykonaniu odpowiednich badań, opracować skorygowaną receptę.

**2.1. Materiały do produkcji mieszanki betonu asfaltowego**

Do produkcji mieszanek betonu asfaltowego należy stosować materiały podane w tablicy 1.

Tablica 1. Materiały do wykonania warstw z AC

Lp.	Materiały	Warstwa ścieralna AC 11 S KR 3
1.	Kruszywo grube	WT-1 2014, Tablica 12
2.	Kruszywo drobne lub o ciągłym uziarnieniu do $D \leq 8\text{mm}$	WT-1 2014, Tablica 13
3.	Wypełniacz	WT-1 2014, Tablica 14 Uziarnienie wypełniacza Tablica 2 niniejszej STWiORB
4.	Asfalt	50/70 wg PN-EN-12591

/\* - Jeżeli stosowana będzie mieszanka kruszywa drobnego łamanego i niełamanego, to należy przyjąć proporcję kruszywa łamanego do niełamanego co najmniej 50/50.

Tablica 2. Uziarnienie wypełniacza

Sito #, [mm]	Przesiew [% (m/m)]	
	Ogólny zakres dla poszczególnych wyników	Maksymalny zakres uziarnienia deklarowany przez producenta <sup>a)</sup>
2	100	-
0,125	od 85 do 100	10
0,063	od 70 do 100	10

<sup>a)</sup>Zakres uziarnienia powinien być deklarowany na podstawie ostatnich 20 wyników z których 90% powinno się mieścić w tym zakresie, a wszystkie powinny się mieścić w ogólnym zakresie podanym w tej tablicy

## 2.2. Środek adhezyjny

W celu poprawy przyczepności lepiszcza asfaltowego do kruszywa, należy dobrać i stosować odpowiedni środek adhezyjny, tak aby dla konkretnej pary kruszywo-lepiszcze wartość przyczepności określona wg PN EN 12697-11, metoda A, po 6h obracania, stosując kruszywo 8/11 jako podstawowe (dopuszcza się inne wymiary w wypadku braku wymiaru podstawowego do tego badania) wynosiła co najmniej 80%. Środek adhezyjny powinien odpowiadać wymaganiom określonym przez producenta oraz dokumentom dopuszczającym go do stosowania. Powinien być składowany i stosowany zgodnie z zaleceniami producenta.

## 2.3. Materiały do uszczelnienia krawędzi i połączeń

Do uszczelnienia krawędzi warstwy asfaltowej należy stosować gorący asfalt drogowy np. taki jak użyty do produkcji mieszanki mineralno-asfaltowej, asfalt modyfikowany polimerami lub inne lepiszcze wg Aprobataj Technicznej. Do uszczelnienia połączeń technologicznych (spoiny podłużne i poprzeczne) należy stosować gorący asfalt jak do produkcji mieszanki, lub inne materiały termoplastyczne (taśmy, pasty, itp.) posiadające Aprobataj Techniczną.

## 2.4. Materiały do skropienia podłoża

Do skropienia warstw asfaltowych należy stosować emulsje o indekście rozpadu klasy 3 lub 4. wg D-04.03.01. Oczyszczenie i skropienie warstw konstrukcyjnych.

## 2.5. Dostawy materiałów

Za dostawy materiałów odpowiedzialny jest Wykonawca robót zgodnie z ustaleniami określonymi w STWiORB D.M-00.00.00 „Wymagania ogólne”. Do obowiązku Wykonawcy należy takie zorganizowanie dostaw materiałów do wytwarzania mieszanki betonu asfaltowego, aby zapewnić zapas materiałów kruszywowych na co najmniej 2 tygodnie.

Każda dostawa asfaltu, kruszywa i wypełniacza musi być zaopatrzona w deklarację zgodności, potwierdzającą spełnienie wymagań podanych w pkt. 2, o treści według Rozporządzenia Ministra Infrastruktury z dn. 11 sierpnia 2004, wydaną przez dostawcę. Wykonawca musi deklarować przydatność wszystkich materiałów budowlanych stosowanych do wykonania nawierzchni asfaltowej.

Odbywa się to poprzez:

- wykazanie informacji zawartych w badaniu typu wymaganym w odpowiednim dokumencie wyrobu (normy wyrobu, aprobaty techniczne),
- deklarowanie przydatności materiału do przewidywanego celu,
- ewentualne dodatkowe informacje wymagane w dokumentacji projektowej.

W wypadku zmiany rodzaju i właściwości materiałów budowlanych należy ponownie wykazać ich przydatność do przewidywanego celu.

## 2.6. Składowanie materiałów

### 2.6.1. Składowanie kruszywa

Składowanie kruszywa powinno odbywać się w warunkach zabezpieczających je przed zanieczyszczeniem i zmieszaniem z innymi rodzajami lub frakcjami kruszywa.

### 2.6.2. Składowanie wypełniacza

Wypełniacz należy składować w silosach wyposażonych w urządzenia do aeracji.

### 2.6.3. Składowanie asfaltu

Asfalt powinien być składowany w zbiornikach, których konstrukcja i użyte do ich wykonania materiały wykluczają możliwość zanieczyszczenia asfaltu. Zbiorniki powinny być wyposażone w automatycznie sterowane urządzenia grzewcze - olejowe, parowe lub elektryczne.

Nie dopuszcza się ogrzewania asfaltu otwartym ogniem. Zbiornik roboczy otaczarki powinien być izolowany termicznie, posiadać automatyczny system grzewczy zdolny do utrzymania zadanej temperatury z tolerancją  $\pm 5^{\circ}\text{C}$  oraz posiadać układ cyrkulacji asfaltu. Wylot rury powrotnej powinien znajdować się w zbiorniku poniżej zwierciadła gorącego asfaltu.

W zbiorniku magazynowym temperatura asfaltu nie może przekroczyć:

- dla asfaltu 50/70 -  $180^{\circ}\text{C}$

### 2.6.4. Składowanie emulsji

Warunki przechowywania emulsji nie mogą powodować utraty jej cech i obniżenia jakości. Przechowywanie i transport emulsji powinien być zgodny z zaleceniami producenta.

## 3. SPRZĘT

Ogólne wymagania dotyczące sprzętu podano w STWiORB D-M.00.00.00 „Wymagania ogólne”, pkt. 3.

Przed przystąpieniem do wykonania robót Inżynier sprawdzi zgodność przedstawionej przez Wykonawcę propozycji sprzętowej z wymaganiami STWiORB.

### 3.1. Sprzęt do wyprodukowania mieszanki mineralno-asfaltowej

Mieszankę mineralno-asfaltową należy produkować przy zastosowaniu sterowanej komputerem, wytwórni (otaczarki) o mieszanii cyklicznym lub ciągłym, wyposażonej w izolowany termicznie silos gotowej mieszanki o pojemności nie mniejszej niż połowa wydajności godzinowej. Dozowanie składników mieszanki mineralno-asfaltowej powinno być wagowe. Odchyłki masy dozowanych składników (w stosunku do masy poszczególnych składników zarobu) nie powinny być większe od  $\pm 2\%$ . Wytwórnia Mas Bitumicznych powinna być odebrana przez Inżyniera.

### 3.2. Sprzęt do wbudowania i zagęszczenia mieszanki mineralno-asfaltowej

Układanie mieszanki powinno odbywać się możliwie największą szerokością, przy użyciu mechanicznej układarki do układania mieszanki mineralno-asfaltowej typu zagęszczanego, posiadającej następujące urządzenia:

- automatyczne sterowanie pozwalające na ułożenie warstwy zgodnie z założoną niweletą i grubością,
- płytę wibracyjną do wstępnego zagęszczenia mieszanki,
- urządzenia do podgrzewania płyty wibracyjnej.

Tylko wyjątkowo dopuszcza się ręczne ułożenie warstwy w miejscach niedostępnych dla sprzętu mechanicznego, przy czym szczególną uwagę należy zwrócić na zagęszczenie powierzchni, niedostępnych dla walców i dogęszczać je przy pomocy płyt wibracyjnych. Ponadto należy pamiętać, że ręczne układanie fragmentów powierzchni powinno być przeprowadzone szybko i sprawnie ze względu na szybkie sklejanie się stygnącej masy.

### 3.3. Sprzęt do zagęszczania mieszanki mineralno-asfaltowej

Należy stosować, właściwe do rodzaju mieszanki mineralno-asfaltowej, walce stalowe wibracyjne gładkie średnie i ciężkie, ogumione ciężkie o regulowanym ciśnieniu w oponach. W przypadku użycia do produkcji mieszanki mineralno-asfaltowej polimeroasfaltu do zagęszczania warstwy nie należy używać walców ogumionych. Wykonawca proponuje ilość i rodzaj sprzętu zagęszczającego, a jego skuteczność zostanie potwierdzona na odcinku próbnym. Każda zmiana ilości bądź rodzaju sprzętu zagęszczającego wymaga odcinka próbnego.

### 3.4. Sprzęt do oczyszczenia warstw nawierzchni

Do oczyszczania warstw nawierzchni należy stosować szczotki mechaniczne. Zaleca się użycie urządzeń dwuszcotkowych. Pierwsza ze szczotek powinna być wykonana z twardych elementów czyszczących i służyć do zdrapywania oraz usuwania zanieczyszczeń przylegających do czyszczonej warstwy. Druga szczotka powinna posiadać miękkie elementy czyszczące i służyć do zamiatania. Zaleca się używanie szczotek wyposażonych w urządzenia odpylające.

Sprzęt pomocniczy:

- sprężarki,
- zbiorniki z wodą,
- szczotki ręczne.

### **3.5. Sprzęt do skrapiania warstw nawierzchni**

Do skrapiania warstw nawierzchni należy używać skrapiarke lepiszcza wyposażoną dodatkowo w lancę do ręcznego spryskiwania. Skrapiarke powinna być wyposażona w urządzenia pomiarowo-kontrolne pozwalające na sprawdzanie i regulowanie następujących parametrów:

- temperatury rozkładanego lepiszcza,
- ciśnienia lepiszcza w kolektorze,
- obrotów pompy dozującej lepiszcze, prędkości poruszania się skrapiarke,
- ilości lepiszcza.

Zbiornik na lepiszcze skrapiarke powinien być izolowany termicznie, tak aby było możliwe zachowanie stałej temperatury lepiszcza. Skrapiarke powinna zapewnić rozkładanie lepiszcza z tolerancją  $\pm 10\%$  od ilości założonej. W miejscach trudnodostępnych należy stosować końcówkę (lancę) połączoną ze skrapiarke do ręcznego skropienia.

## **4. TRANSPORT**

Ogólne wymagania dotyczące transportu podano w SSTWiORB D-M.00.00.00 „Wymagania ogólne”, pkt. 4.

### **4.1. Transport kruszywa**

Kruszywo można przewozić dowolnymi środkami transportu w warunkach zabezpieczających je przed zanieczyszczeniem i zmieszaniem z innymi rodzajami lub frakcjami kruszywa.

### **4.2. Transport wypełniacza**

Wypełniacz należy przewozić luzem w odpowiednich cysternach przystosowanych do transportu materiałów sypkich, umożliwiających rozładunek pneumatyczny. W czasie przeładunku oraz transportu wypełniacz należy chronić przed zawilgoceniem, zbryleniem i zanieczyszczeniem.

### **4.3. Transport asfaltu**

Asfalt należy przewozić izolowanymi termicznie cysternami wyposażonymi w instalacje umożliwiające podłączenie cystern do urządzeń grzewczych lub wyposażonymi we własne urządzenia grzewcze.

### **4.4. Transport mieszanki mineralno-asfaltowej**

Mieszankę mineralno-asfaltową należy przewozić pojazdami samowładowymi o dużej ładowności, wyposażonymi w plandeki do przykrywania mieszanki podczas transportu. Czas i warunki transportu powinny być takie, aby mieszanka wyładowywana do kosza układarki posiadała temperaturę nie niższą niż minimalna temperatura wbudowania.

Czas transportu mieszanki, liczony od załadunku do rozładunku, powinien zagwarantować spełnienie warunku zachowania temperatury wbudowania podanej w pkt. 5.6. W wyładowywanej do kosza układarki mieszance nie powinny znajdować się grubsze bryły skawalonej (nadmiernie wystudzonej) mieszanki. Zaleca się stosowanie samochodów-termosów.

### **4.5. Transport emulsji**

Transport emulsji powinien odbywać się w cysternach samochodowych. Dopuszcza się stosowanie beczek lub innych pojemników stalowych. Cysterny przeznaczone do przewozu emulsji powinny być przedzielone przegrodami, dzielącymi je na komory o pojemności nie większej niż  $1\text{m}^3$ , a każda przegroda powinna mieć wykroje umożliwiające przepływ emulsji. Cysterny, pojemniki i zbiorniki przeznaczone do transportu lub składowania emulsji powinny być czyste i nie powinny zawierać resztek innych lepiszczy.

## **5. WYKONANIE ROBÓT**

Ogólne zasady wykonania robót podano w STWiORB D-M-00.00.00 "Wymagania ogólne", pkt. 5.

### 5.1. Opracowanie recepty laboratoryjnej

W terminie uzgodnionym z Inżynierem, Wykonawca opracuje recepty laboratoryjne na mieszanki betonu asfaltowego, które przedstawi Inżynierowi do akceptacji. Projektowanie składu mieszanki mineralno-asfaltowej polega na:

- doborze składników mieszanki mineralnej,
- doborze optymalnej ilości asfaltu,
- określeniu właściwości mieszanki mineralno-asfaltowej i porównaniu uzyskanych wyników z wymaganiami podanymi w niniejszej specyfikacji.

Krzywe uziarnienia mieszanek mineralnych powinny mieścić się w obszarze wyznaczonym przez krzywe graniczne. Odpowiednie rzędne krzywych granicznych uziarnienia mieszanek mineralnych do wykonania warstwy wiążącej i ścieralnej z betonu asfaltowego oraz minimalną zawartość asfaltu podano w tablicy 3

#### b) Warstwa ścieralna AC 11 S dla ruchu KR 3

Tablica 3. Rzędne krzywych granicznych uziarnienia mieszanki mineralnej do warstwy ścieralnej dla ruchu KR 1-2

Przesiew, %, m/m wymiar sita # w mm, zawartość asfaltu	Rzędne krzywych granicznych dla AC 11 S warstwa ścieralna dla ruchu KR3
Przechodzi przez:	
16	100
11,2	90 – 100
8	60 – 90
2	35 – 50
0,125	8 – 20
0,063	5,0 – 11,0
Zawartość asfaltu* w mieszance mineralno-asfaltowej, %, m/m	$B_{min 5,4}$

\* minimalna zawartość lepiszcza (kategoria  $B_{min}$ ) w mieszankach mineralno-asfaltowych została podana dla założonej gęstości mieszanki mineralnej 2,650 Mg/m<sup>3</sup>. Jeśli stosowana mieszanka mineralna ma inną gęstość ( $\rho_d$ ), to do wyznaczenia minimalnej zawartości lepiszcza podaną wartość należy pomnożyć przez współczynnik  $\alpha$  wg równania:

$$\alpha = \frac{2,650}{\rho_d}$$

Minimalna zawartość lepiszcza w zaprojektowanych mieszankach (receptach) powinna być wyższa od podanego  $B_{min}$  o wielkość dopuszczalnej odchyłki 0,3% zawierającej błąd dozowania składników i błąd badania

Skład mieszanki z betonu asfaltowego powinien być ustalony na podstawie badań próbek wykonanych wg metody Marshalla, oraz pozostałych wymagań podano w tablicy 4

#### b) Warstwa ścieralna AC 11 S dla ruchu KR 3:

Tablica 4. Wymagania wobec mieszanki AC 11 S i wykonanej z niej warstwy dla ruchu KR 3

Lp.	Właściwości	Wymagania dla AC 11S, KR 3	Metoda i warunki badania
1.	Zawartość wolnych przestrzeni C.1.2, ubijanie, 2 x 75	$V_{min 2,0}$ $V_{max 4,0}$	PN-EN 12697-8, p. 4
2.	Odporności na deformacje trwałe <sup>a)</sup> C1.20, wałowanie $P_{98} - P_{100}$ grubość płyty 50 mm	$WTRS_{AIR0,50}$ $PRD_{AIR}$ Deklarowane	PN-EN-12697-22 metoda B w powietrzu, PNEN13108-20, D.1.6. 60°C 10000 cykli
3.	Odporność na działanie wody C1.1 ubijanie 2 x 35 uderzeń	ITSR <sub>90</sub>	PN EN 12697 – 12 przechowywanie w 40°C z jednym cyklem zamrażania <sup>b)</sup> badanie w 25°C

<sup>a)</sup> grubość płyty AC11 – 40 mm

<sup>b)</sup> Ujednolicenie procedury badania odporności na działanie wody podano w WT2 2010 w załączniku nr 1

## 5.2. Próba technologiczna

Nie wymaga się

## 5.3. Odcinek próbny

Nie wymaga się

## 5.4. Warunki atmosferyczne

Warstwy wiążące z betonu asfaltowego mogą być wykonywane, gdy temperatura otoczenia jest nie niższa niż  $-2^{\circ}\text{C}$  przed przystąpieniem do robót oraz  $0^{\circ}\text{C}$  w czasie robót, natomiast warstwa ścieralna z betonu asfaltowego może być wykonywana, gdy temperatura otoczenia jest nie niższa niż  $0^{\circ}\text{C}$  przed przystąpieniem do robót oraz  $+5^{\circ}\text{C}$  w czasie robót. Temperatura powietrza powinna być mierzona co najmniej 3 razy dziennie przed przystąpieniem do robót oraz podczas ich wykonywania w okresach równomiernie rozłożonych w planowanym czasie realizacji dziennej działki roboczej. Nie wolno wbudowywać betonu asfaltowego gdy na podłożu tworzy się zamknięty film wodny.

## 5.5. Przygotowanie podłoża

Podłoże pod warstwę z betonu asfaltowego powinno być oczyszczone. Na podłożu nie może być śniegu lub lodu. Nie wolno wbudowywać betonu asfaltowego, gdy na podłożu tworzy się zamknięty film wodny. Skropienie warstwy może rozpocząć się po akceptacji przez Inżyniera jej oczyszczenia. Skropienie należy wykonać z wyprzedzeniem w czasie na odparowanie wody. W przypadku stosowania rozkładarki wyposażonej w rampę skrapiającą dopuszcza się skropienie emulsją asfaltową bezpośrednio przed wykonaniem warstwy z betonu asfaltowego. Temperatura emulsji asfaltowej kationowej powinna być zgodna z temperaturą zalecaną przez Producenta. Skropienie powinno być równomierne, a rodzaj stosowanej emulsji oraz ilość rozkładanego lepiszcza po odparowaniu wody powinno być zgodne z D-04.03.01. Skropiona emulsją asfaltową warstwa powinna być pozostawiona bez jakiegokolwiek ruchu na okres niezbędny do całkowitego rozpadu emulsji i odparowania wody z emulsji. Przed ułożeniem warstwy z mieszanki mineralno-bitumicznej Wykonawca powinien zabezpieczyć skropioną warstwę nawierzchni przed uszkodzeniem dopuszczając tylko niezbędny ruch budowlany. Jakiegokolwiek uszkodzenia powierzchni podłoża powinny być przez Wykonawcę naprawione. Rzędne wysokościowe podłoża oraz urządzeń usytuowanych w nawierzchni lub ją ograniczających powinny być zgodne z dokumentacją projektową.

Z podłoża powinien być zapewniony odpływ wody. Powierzchnie krawężników, włazów, wpustów i tym podobnych urządzeń, przylegające do układanej mieszanki mineralno-asfaltowej powinny być posmarowane gorącym asfaltem lub pokryte taśmą asfaltową lub innym materiałem uszczelniającym, uzgodnionym z Inżynierem.

## 5.6. Wbudowywanie i zagęszczanie warstwy z betonu asfaltowego

Mieszanka mineralno-asfaltowa powinna być dowożona na budowę w zależności od postępu robót. Podczas transportu i postoju przed wbudowaniem mieszanka powinna być zabezpieczona przed ostygnięciem. Najwyższa i najniższa temperatura mieszanki mineralno-asfaltowej :

- z asfaltem 50/70 – od  $140^{\circ}\text{C}$  do  $180^{\circ}\text{C}$

Podczas produkcji temperatura mieszanki mineralnej nie powinna być wyższa o więcej niż  $30^{\circ}\text{C}$  od najwyższej temperatury mieszanki. Najniższa temperatura dotyczy mieszanki mineralno-asfaltowej dostarczonej na miejsce wbudowania, a najwyższa temperatura dotyczy mieszanki mineralno-asfaltowej bezpośrednio po wytworzeniu w wytwórni.

Podane temperatury nie znajdują zastosowania do mieszanek mineralno-asfaltowych, do których dodawany jest dodatek w celu obniżenia temperatury jej wytwarzania i wbudowania lub gdy taki środek zawiera stosowane lepiszcze asfaltowe.

Mieszanka mineralno-asfaltowa powinna być wbudowywana układarką wyposażoną w układ z automatycznym sterowaniem grubości warstwy i utrzymaniem niwelety zgodnie z dokumentacją projektową. Układarka powinna poruszać się ze stałą prędkością i bez zbędnych zatrzymywań (np. w oczekiwaniu na kolejny samochód z gorącą mieszanką). W miejscach niedostępnych dla sprzętu dopuszcza się wbudowywanie ręczne. Zagęszczanie mieszanki powinno odbywać się zgodnie ze schematem przejść walca ustalonym na odcinku próbnym. Zagęszczanie mieszanki należy rozpocząć od krawędzi nawierzchni ku środkowi. Zagęszczenie wykonanej warstwy, wyrażone wskaźnikiem zagęszczenia oraz zawartością wolnych przestrzeni, nie może przekroczyć wartości dopuszczalnych podanych w powyższych tablicach.



Złącza w warstwie wiążącej powinny być wykonane w linii prostej, równoległe lub prostopadłe do osi drogi. W przypadku rozkładania mieszanki całą szerokością warstwy, złącza poprzeczne, wynikające z dziennej działki roboczej powinny być równo obcięte, pokryte materiałem wg pkt. 2.3. i zabezpieczone listwą przed uszkodzeniem. W przypadku rozkładania mieszanki połową warstwy, występujące dodatkowo złącza podłużne należy zabezpieczyć w sposób podany dla złącza poprzecznego. Zakończenie działki roboczej dotyczy wystąpienia przerw w rozkładaniu pasa warstwy na czas, po którym temperatura mieszanki mineralno-asfaltowej obniży się poza dopuszczalną granicę. Przed przystąpieniem do wykonywania kolejnej działki roboczej należy usunąć ułożony poprzednio odcinek na długości do 3m i pełnej grubości.

Na tak powstałą krawędź nanieść lepiszcze lub inny materiał do złącz, w ilości co najmniej 50g na 1cm grubości warstwy na 1m krawędzi.

### **5.7. Wykonanie bocznych krawędzi asfaltowych warstw konstrukcji nawierzchni**

Krawędzie warstw asfaltowych, nieograniczonych krawężnikiem, ściekiem, itp., należy wykonać w formie skarp o nachyleniu nie większym niż 2:1. Należy zastosować odpowiednie urządzenia techniczne, takie jak np. formująca prowadnica skośnych krawędzi układarki oraz krawędziowe wałki dociskowe zamontowane na walcu dopasowanych do grubości wbudowywanej warstwy.

Powierzchnie boczne warstw asfaltowych należy uszczelnić gorącym asfaltem w ilości ok. 4kg/m<sup>2</sup>. Nanoszenie lepiszcza musi być dokonane odpowiednio wcześniej, gdy krawędzie nie są zabrudzone. Jeżeli wbudowanie warstwy leżącej powyżej nie jest prowadzone bezpośrednio po wykonaniu warstwy wcześniejszej, to należy również uwzględnić uszczelnienie powierzchni styku, przylegającej do krawędzi na szerokości co najmniej 10cm dla każdej warstwy poprzez posmarowanie gorącym asfaltem w ilości ok. 1,5kg/m<sup>2</sup>.

## **6. KONTROLA JAKOŚCI ROBÓT**

Ogólne zasady kontroli jakości robót podano w STWiORB D-M-00.00.00 „Wymagania ogólne” punkt 6.

### **6.1. Badania przed przystąpieniem do robót**

Przed przystąpieniem do robót Wykonawca powinien:

- uzyskać wymagane dokumenty, dopuszczające wyroby budowlane do obrotu i powszechnego stosowania (np. stwierdzenie o oznakowaniu materiału znakiem CE lub znakiem budowlanym B, certyfikat zgodności, deklarację zgodności, aprobatę techniczną, ew. badania materiałów wykonane przez dostawców itp.),
- wykonać własne badania właściwości materiałów przeznaczonych do wykonania robót, określone przez Inżyniera,
- sprawdzić cechy zewnętrzne gotowych materiałów z tworzyw.

W celu wykazania, że mieszanka mineralno-asfaltowa o danym składzie spełnia wszystkie wymagania WT-2 Nawierzchnie Asfaltowe 2010, należy przeprowadzić badanie typu każdego składnika mieszanki. Jeżeli użyto materiały składowe, których właściwości były już określane przez dostawcę materiału na podstawie zgodności z innymi dokumentami technicznymi, to właściwości te nie muszą być ponownie sprawdzane od warunkiem, że przydatność tych materiałów pozostała bez zmian i nie istnieją inne przeciwwskazania.

W wypadku wyrobów oznakowanych znakiem CE zgodnie z odpowiednimi zharmonizowanymi specyfikacjami europejskimi można założyć, że mają one właściwości określone w oznakowaniu CE, jednak nie zwalnia to wykonawcy z odpowiedzialności za zapewnienie, że mieszanka mineralno-asfaltowa jako całość spełnia odpowiednie wartości deklarowane.

Wszystkie dokumenty oraz wyniki badań Wykonawca przedstawia Inżynierowi do akceptacji.

### **6.2. Badania w czasie robót**

#### **6.2.1. Badania wykonawcy**

Wykonawca ma obowiązek prowadzić Zakładową Kontrolę Produkcji, która warunkuje częstotliwość wykonywania badań i dopuszczalne odchyłki.

Badania wykonawcy są wykonywane przez wykonawcę lub jego zleceniobiorców celem sprawdzenia, czy jakość materiałów budowlanych (mieszanek mineralno-asfaltowych i ich składników mineralnych, lepiszczy i materiałów do uszczelnień itp.) oraz gotowej usługi (wbudowane warstwy asfaltowe, połączenia itp.) spełniają określone wymagania.

Wykonawca musi wykonywać te badania podczas realizacji kontraktu z niezbędną starannością i w wymaganym zakresie. Wyniki należy zapisywać w protokołach. W razie stwierdzenia uchybień w stosunku do wymagań z kontraktu, ich przyczyny należy niezwłocznie usunąć. Wyniki badań wykonawcy należy przekazywać zleceniodawcy na jego żądanie.

Badania wykonawcy dotyczące wykonywania nawierzchni:

- temperatura powietrza,
- temperatura mieszanki mineralno-asfaltowej podczas wykonywania nawierzchni,
- wygląd mieszanki mineralno-asfaltowej,
- grubość wykonanych warstw,
- spadki poprzeczne poszczególnych warstw asfaltowych,
- równość poszczególnych warstw asfaltowych,
- dokumentacja działań podejmowanych celem zapewnienia odpowiednich właściwości przeciwpoślizgowych,
- geometria poboczy,
- ocena wizualna jednorodności powierzchni warstwy,
- ocena wizualna jakości wykonania połączeń technologicznych.

#### 6.2.1.1. Częstotliwość oraz zakres badań i pomiarów

Rodzaj badań kontrolnych oraz częstotliwość ich przeprowadzania podano w Tablicy 5.

Tablica 5 . Rodzaj badań kontrolnych oraz częstotliwość

Lp.	Rodzaj badań	Częstość badań
Badanie mieszanki mineralno - asfaltowej		
1.	Temperatura składników	Dozór ciągły
2.	Temperatura mieszanki	Każdy samochód przy załadunku i w czasie wbudowania
3.	Zawartość asfaltu i uziarnienie mieszanki mineralnej	Wg ZKP ale nie rzadziej niż 1 raz dziennie
4.	Wolna przestrzeń w próbkach Marshalla	Nie rzadziej niż 1 raz dziennie
Badania po zagęszczeniu warstwy		
5.	Grubość warstwy	Minimum 1 próbka z każdego dnia produkcji
6.	Wskaźnik zagęszczenia warstwy	Minimum 1 próbka z każdego dnia produkcji
7.	Wolna przestrzeń w zagęszczonej warstwie	Minimum 1 próbka z każdego dnia produkcji

##### 6.2.1.1.1. Pomiar temperatury składników mieszanki

W czasie produkcji mieszanki mineralno-asfaltowej należy w sposób ciągły kontrolować temperaturę składników mieszanki. Pomiar polega na odczytaniu wskazań odpowiednich termometrów zamontowanych na otaczarce. Wyniki powinny być zgodne z wymaganiami podanymi w punkcie 5.6.

##### 6.2.1.1.2. Pomiar temperatury mieszanki

Temperaturę mieszanki mineralno-asfaltowej należy mierzyć i rejestrować przy załadunku i w czasie wbudowania w nawierzchnię. Wyniki powinny być zgodne z wymaganiami podanymi w punkcie 5.6.

##### 6.2.1.1.3. Zawartość asfaltu

Badanie polega na wykonaniu ekstrakcji asfaltu, zgodnie PN-EN 12697-1, z pobranej próbki mieszanki mineralno-asfaltowej. Zawartość rozpuszczalnego lepiszcza z każdej pobranej próbki nie może odbiegać od wartości projektowanej, z uwzględnieniem dopuszczalnej odchyłki  $\pm 0,3\%$ (m/m).

##### 6.2.1.1.4. Uziarnienie mieszanki mineralnej

Uziarnienie każdej próbki pobranej z luźnej mieszanki mineralno-asfaltowej nie może odbiegać od wartości projektowanych z uwzględnieniem dopuszczalnych odchyłek dla :

Dopuszczalne odchyłki dotyczące każdego pojedynczego wyniku badań i średniej arytmetycznej wszystkich wyników badań	Rodzaj mieszanki mineralno-asfaltowej	
	Mieszanki gruboziarniste (AC 16 W) [% (m/m)]	Mieszanki drobnoziarniste (AC 11 S) [% (m/m)]
zawartości kruszywa o wymiarze < 0,063 mm	$\pm 2,0$	$\pm 1,5$
zawartości kruszywa o wymiarze < 0,125 mm	$\pm 2,0$	-
zawartości kruszywa drobnego o wymiarze od 0,063 mm do 2 mm	$\pm 3,0$	$\pm 3,0$
zawartości kruszywa grubego o wymiarze > 2,0 mm	$\pm 3,0$	$\pm 3,0$

zawartości ziaren kruszywa o największym wymiarze wraz z nadziarnem	± 5,0	± 4,0
---	-------	-------

Wymagania dotyczące udziału kruszywa grubego, drobnego i wypełniacza powinny być spełnione jednocześnie.

#### 6.2.1.1.5. Zawartość wolnych przestrzeni w mieszance betonu asfaltowego

Zawartość wolnych przestrzeni w próbkach Marshalla z pobranej mieszanki mineralno-asfaltowej lub wyjątkowo z rozgrzanej próbki nawierzchni nie może przekroczyć wartości podanych odpowiednio dla warstwy w tablicy 4

#### 6.2.1.1.6. Pomiar grubości warstwy

Sprawdzenie grubości na etapie wbudowywania mieszanki (przed rozpoczęciem zagęszczania) należy wykonywać z częstotliwością co 25m na krawędzi każdej jezdni i w jej osi. Grubość wykonanej warstwy oznaczana według PN-EN12697-36 mogą odbiegać od projektu o wartości podane w tablicy ± 10%

#### 6.2.1.1.7. Wskaźnik zagęszczenia warstwy

Wskaźnik zagęszczenia warstwy należy sprawdzać na próbkach wyciętych z zagęszczonej warstwy, poprzez porównanie gęstości objętościowej wyciętych próbek z gęstością objętościową próbek Marshalla formowanych w dniu wykonywania kontrolowanej działki roboczej. Oznaczenie gęstości objętościowej należy wykonywać metodą hydrostatyczną. Wyniki powinny być zgodne z wymaganiami podanymi w odpowiednio dla warstwy w tablicy 4

#### 6.2.1.1.8. Wolna przestrzeń w warstwie

Wolną przestrzeń w warstwie należy określać wg PN-EN 12697-8. Do obliczeń należy przyjąć gęstość mieszanki mineralno-asfaltowej oznaczonej wg PN-EN 12697-5 w dniu układanej warstwy na danym odcinku. Wyniki powinny być zgodne z wymaganiami podanymi w odpowiednio dla warstwy w tablicy 4.

### 6.2.2. Badania kontrolne Inżyniera

Badania kontrolne są badaniami Inżyniera, których celem jest sprawdzenie, czy jakość materiałów budowlanych (mieszanek mineralno-asfaltowych i ich składników, lepiszczy i materiałów do uszczelnień itp.) oraz gotowej warstwy (wbudowane warstwy asfaltowe, połączenia itp.) spełniają wymagania określone w kontrakcie. Wyniki tych badań są podstawą odbioru. Pobieraniem próbek i wykonaniem badań na miejscu budowy zajmuje się Inżynier w obecności Wykonawcy.

Badania odbywają się również wtedy, gdy Wykonawca zostanie w porę powiadomiony o ich terminie, jednak nie będzie przy nich obecny.

Rodzaj badań kontrolnych mieszanki mineralno-asfaltowej i wykonanej z niej warstwy podano w tablicy 6.

Tablica 6. Rodzaj badań kontrolnych

Lp.	Rodzaj badań
1	Mieszanka mineralno-asfaltowa <sup>a), b)</sup>
1.1	Uziarnienie
1.2	Zawartość lepiszcza
1.3	Temperatura mięknięcia lepiszcza odzyskanego
1.4	Gęstość i zawartość wolnych przestrzeni próbki
2	Warstwa asfaltowa
2.1	Wskaźnik zagęszczenia <sup>a)</sup>
2.2	Spadki poprzeczne
2.3	Równość
2.4	Grubość lub ilość materiału
2.5	Zawartość wolnych przestrzeni <sup>a)</sup>
<sup>a)</sup> do każdej warstwy i na każde rozpoczęte 6 000 m <sup>2</sup> nawierzchni jedna próbka; w razie potrzeby liczba próbek może zostać zwiększona (np. nawierzchnie dróg w terenie zabudowy)	
<sup>b)</sup> w razie potrzeby specjalne kruszywa i dodatki	

Właściwości materiałów należy oceniać na podstawie badań pobranych próbek mieszanki mineralno-asfaltowej przed wbudowaniem (wbudowanie oznacza wykonanie warstwy asfaltowej). Wyjątkowo dopuszcza się badania próbek pobranych z wykonanej warstwy asfaltowej.

#### 6.2.2.1. Właściwości lepiszcza odzyskanego

Temperatura mięknięcia lepiszcza wyekstrahowanego z mieszanki mineralno-asfaltowej nie powinna przekroczyć wartości dopuszczalnych:

- dla asfaltu 50/70 – 46 – 54°C

### 6.2.3. Badania kontrolne dodatkowe

W wypadku uznania, że któryś z wyników badań kontrolnych nie jest reprezentatywny dla ocenianego odcinka budowy, wykonawca ma prawo żądać przeprowadzenia badań kontrolnych dodatkowych. Zleceniodawca ma prawo do przeprowadzenia badań kontrolnych dodatkowych przy rozsądnym pominięciu elementów mało istotnych.

Zleceniodawca i wykonawca decydują wspólnie o miejscach pobierania próbek i wyznaczeniu ewentualnych odcinków częściowych ocenianego odcinka budowy. Jeżeli odcinek częściowy przyporządkowany do badań kontrolnych nie może być jednoznacznie i zgodnie wyznaczony, np. wzrokowo lub przy wykorzystaniu radiometrycznych metod pomiarowych, to odcinek ten nie powinien być mniejszy niż 20 % ocenianego odcinka budowy.

Do odbioru uwzględniane są wyniki badań kontrolnych i badań kontrolnych dodatkowych do wyznaczonych odcinków częściowych. Koszty badań kontrolnych dodatkowych zażądanych przez wykonawcę ponosi wykonawca.

### 6.2.4. Badania arbitrażowe

Badania arbitrażowe są powtórzeniem badań kontrolnych, co do których istnieją uzasadnione wątpliwości ze strony zleceniodawcy lub wykonawcy (np. na podstawie własnych badań). Badania arbitrażowe wykonuje na wniosek strony kontraktu niezależne laboratorium, które nie wykonywało badań kontrolnych. Wyniki tych badań zastępują wyniki badań kontrolnych (pierwotnych). Koszty badań arbitrażowych wraz z wszystkimi kosztami ubocznymi ponosi strona, na której niekorzyść przemawia wynik badania. Wniosek o przeprowadzenie badań arbitrażowych dotyczących zawartości wolnych przestrzeni lub wskaźnika zagęszczenia należy złożyć w ciągu 2 miesięcy od wpływu reklamacji ze strony zleceniodawcy.

## 6.3. Badania cech geometrycznych warstwy nawierzchni z betonu asfaltowego

### 6.3.1. Częstotliwość oraz zakres badań i pomiarów

Częstość oraz zakres badań i pomiarów podano w tablicy 7

Tablica 7. Częstość oraz zakres badań i pomiarów wykonanej warstwy podbudowy z betonu asfaltowego

Lp.	Badana cecha	Minimalna częstość wykonywania badań i pomiarów
1.	Szerokość warstwy	10 razy na 1 km każdej jezdni
2.	Równość podłużna	Zgodnie z opisem w pkt. 6.3.1.3 niniejszej STWiORB
3.	Równość poprzeczna	Nie rzadziej niż co 5 m
4.	Spadki poprzeczne <sup>*)</sup>	Nie rzadziej niż co 20 m
5.	Rzędne wysokościowe ( oś podłużna i krawędzie)	Co 20 m na prostych i ca 10 m na łukach , w osi i na krawędziach każdej jezdni
6.	Ukształtowanie osi w planie <sup>*)</sup>	Co 100 m
7.	Złącza podłużne i poprzeczne	Każde złącze ( ocena wizualna)
8.	Wygląd warstwy	Ocena wizualna

<sup>\*)</sup> Dodatkowe pomiary spadków poprzecznych i ukształtowania osi w planie należy wykonać w punktach głównych łuków poziomych.

#### 6.3.1.1. Spadki poprzeczne

Spadki poprzeczne nawierzchni należy sprawdzać nie rzadziej niż co 20 m i dodatkowo w punktach głównych łuków poziomych. Spadki poprzeczne warstwy na prostych i łukach powinny być zgodne z dokumentacją projektową z tolerancją  $\pm 0,5\%$ .

#### 6.3.1.2. Szerokość warstwy

Sprawdzenie szerokości warstwy polega na zmierzeniu w poziomie, taśmą mierniczą, odległości przeciwległych bocznych krawędzi. Szerokość wykonanej warstwy nieograniczonej krawężnikiem nie może różnić się od szerokości projektowanej o więcej niż +5cm.

#### 6.3.1.3. Równość podłużna warstwy

Pomiary równości podłużnej i poprzecznej należy wykonywać w zależności od wielkości robót, obciążenia ruchem oraz klasy drogi zgodnie z Rozporządzeniem Ministra Transportu i Gospodarki Morskiej w sprawie warunków technicznych jakim powinny odpowiadać drogi publiczne i ich usytuowanie. Dz.U.Nr 43 z dnia 14 maja 1999r. Na małych remontowanych odcinkach dróg za zgoda Inżyniera można dopuścić wykonywanie pomiaru równości podłużnej metodą 4-m łaty i klina zgodnie z normą BN-68/8931-04 lub metodą równoważną. Pomiar równości podłużnej należy wykonać w środku ocenianego pasa ruchu, nie rzadziej niż co 10m.

#### **6.3.1.4. Równość poprzeczna**

Do pomiaru równości poprzecznej stosuje się metodę 4-m łaty i klina wg BN-68/8931-04 lub metodę równoważną użyciu łaty i klina. Pomiar należy wykonać w kierunku prostopadłym do osi jezdni, na każdym ocenianym pasie ruchu, nie rzadziej niż co 5 m, a wymagana równość podłużna jest określona w rozporządzeniu dotyczącym warunków technicznych, jakim powinny odpowiadać drogi publiczne.

#### **6.3.1.6 Pozostałe właściwości warstwy asfaltowej**

Rzędne wysokościowe, powinny być zgodne z dokumentacją projektową z dopuszczalną tolerancją  $\pm 1$  cm, przy czym co najmniej 95% wykonanych pomiarów nie może przekraczać przedziału dopuszczalnych odchyłeń. Ukształtowanie osi w planie, mierzone co 100 m, nie powinno różnić się od dokumentacji projektowej o  $\pm 5$  cm. Złącza podłużne i poprzeczne, sprawdzone wizualnie, powinny być równe i związane, wykonane w linii prostej, równoległe lub prostopadłe do osi drogi. Przylegające warstwy powinny być w jednym poziomie. Wygląd zewnętrzny warstwy, sprawdzony wizualnie, powinien być jednorodny, bez spękań, deformacji, plam i wykruszeń.

### **7. OBMIAR ROBÓT**

Ogólne wymagania dotyczące obmiaru Robót podano w STWiORB D-M.00.00.00. „Wymagania ogólne” pkt.7.

#### **7.1. Jednostka obmiarowa**

Jednostką obmiarową jest 1 m<sup>2</sup> (metr kwadratowy) wykonanej warstwy z betonu asfaltowego o określonej grubości, przyjmując szerokość górnej powierzchni warstwy ścieralnej niezależnie od ilości warstw. Szerokość górnej powierzchni warstwy jest określona z wyłączeniem skosów krawędzi i brzegów, dla których wykonania oszacowanie ilości materiału należy do Wykonawcy.

### **8. ODBIÓR ROBÓT**

Ogólne zasady odbioru robót podano w STWiORB D-M-00.00.00 „Wymagania ogólne”, punkt 8. Roboty uznaje się za wykonane zgodnie z Dokumentacją Projektową, STWiORB i poleceniami Inżyniera jeżeli wszystkie badania i pomiary z uwzględnieniem tolerancji wg pkt. 6 dały wyniki pozytywne.

### **9. PODSTAWA PŁATNOŚCI**

Ogólne ustalenia dotyczące podstawy płatności podano w STWiORB D-M.00.00.00 „Wymagania ogólne” pkt 9.

#### **9.1. Cena jednostki obmiarowej**

Cena wykonania 1 m<sup>2</sup> warstwy z betonu asfaltowego obejmuje :

- prace pomiarowe i roboty przygotowawcze,
- oczyszczenie i skropienie podłoża,
- zakup materiałów,
- dostarczenie materiałów i sprzętu
- opracowanie recepty laboratoryjnej dla mieszanki mineralno-asfaltowej,
- wykonanie próby technologicznej i odcinka próbnego wraz z wykonaniem niezbędnych badań laboratoryjnych, pomiarów i sprawdzeń,
- wyprodukowanie mieszanki mineralno-asfaltowej i jej transport na miejsce wbudowania,
- ochrona mieszanki w czasie transportu oraz podczas oczekiwania na rozładunek;
- zabezpieczenie, zasłonięcie i odsłonięcie krawężników, studzienek, kratek wpustów deszczowych, itp.
- oczyszczenie i skropienie podłoża ;
- rozłożenie i zagęszczenie mieszanki mineralno-asfaltowej,
- wykonanie spoin, połączeń i szczelin zgodnie z STWiORB,
- uformowanie i uszczelnienie krawędzi bocznych,
- przeprowadzenie pomiarów i badań laboratoryjnych, wymaganych w STWiORB,
- naprawa nawierzchni po pobraniu próbek i wykonaniu badań,
- koszt utrzymania czystości na przylegających drogach lub terenie budowy.

**10. PRZEPISY ZWIĄZANE****10.1. Normy**

PN-EN 932-3	Badania podstawowych właściwości kruszyw – Procedura i terminologia uproszczonego opisu petrograficznego
PN-EN 932-5	Badania podstawowych właściwości kruszyw – Część 5: Wyposażenie podstawowe i wzorcowanie
PN-EN 933-1	Badania geometrycznych właściwości kruszyw – Oznaczanie składu ziarnowego. Metoda przesiewania
PN-EN 933-3	Badania geometrycznych właściwości kruszyw – Oznaczanie kształtu ziaren za pomocą wskaźnika płaskości
PN-EN 933-4	Badania geometrycznych właściwości kruszyw – Część 4: Oznaczanie kształtu ziaren – Wskaźnik kształtu
PN-EN 933-5	Badania geometrycznych właściwości kruszyw – Oznaczanie procentowej zawartości ziaren o powierzchniach powstałych w wyniku przekruszenia lub łamania kruszyw grubych
PN-EN 933-6	Badania geometrycznych właściwości kruszyw – Część 6: Ocena właściwości powierzchni – Wskaźnik przepływu kruszywa
PN-EN 933-9	Badania geometrycznych właściwości kruszyw – Ocena zawartości drobnych cząstek – Badania błękitem metylenowym
PN-EN 933-10	Badania geometrycznych właściwości kruszyw – Część 10: Ocena zawartości drobnych cząstek – Uziarnienie wypełniaczy (przesiewanie w strumieniu powietrza)
PN-EN 1097-2	Badania mechanicznych i fizycznych właściwości kruszyw – Metody oznaczania odporności na rozdrabianie
PN-EN 1097-3	Badania mechanicznych i fizycznych właściwości kruszyw – Oznaczanie gęstości nasypowej i jamistości
PN-EN 1097-4	Badania mechanicznych i fizycznych właściwości kruszyw – Część 4: Oznaczanie pustych przestrzeni suchego, zagęszczonego wypełniacza
PN-EN 1097-5	Badania mechanicznych i fizycznych właściwości kruszyw – Część 5: Oznaczanie zawartości wody przez suszenie w suszarce z wentylacją
PN-EN 1097-6	Badania mechanicznych i fizycznych właściwości kruszyw – Część 6: Oznaczanie gęstości ziaren i nasiąkliwości
PN-EN 1097-7	Badania mechanicznych i fizycznych właściwości kruszyw – Część 7: Oznaczanie gęstości wypełniacza. Metoda piknometryczna
PN-EN 1097-8	Badania mechanicznych i fizycznych właściwości kruszyw – Część 8: Oznaczanie polerowalności kamienia
PN-EN 1367-1	Badania właściwości cieplnych i odporności kruszyw na działanie czynników atmosferycznych – Część 1: Oznaczanie mrozoodporności
PN-EN 1367-3	Badania właściwości cieplnych i odporności kruszyw na działanie czynników atmosferycznych – Część 3: Badanie bazaltowej zgorzeli słonecznej metodą gotowania
PN-EN 1367-5	Badanie właściwości cieplnych i odporności kruszyw na działanie czynników atmosferycznych – Część 5: Oznaczanie odporności na szok termiczny
PN-EN 1744-1	Badania chemicznych właściwości kruszyw – Analiza chemiczna
PN-EN 1744-4	Badania chemicznych właściwości kruszyw – Część 4: Oznaczanie podatności wypełniaczy do mieszanek mineralno-asfaltowych na działanie wody
PN-EN 12272-1	Powierzchniowe utrwalenie – Metody badań – Część 1: Dozowanie i poprzeczny rozkład lepiszcza i kruszywa
PN-EN 12591	Asfalty i produkty asfaltowe – Wymagania dla asfaltów drogowych
PN-EN 12597	Asfalty i produkty asfaltowe – Terminologia
PN-EN 12697-1	Mieszanki mineralno-asfaltowe – Metody badań mieszanek mineralno-asfaltowych na gorąco – Część 1: Zawartość lepiszcza rozpuszczalnego
PN-EN 12697-2	Mieszanki mineralno-asfaltowe – Metody badań mieszanek mineralno-asfaltowych na gorąco – Część 2: Oznaczanie składu ziarnowego
PN-EN 12697-3	Mieszanki mineralno-asfaltowe – Metody badań mieszanek mineralno-asfaltowych na gorąco – Część 3: Odzyskiwanie asfaltu: Wyparka obrotowa
PN-EN 12697-4	Mieszanki mineralno-asfaltowe – Metody badań mieszanek mineralno-asfaltowych na gorąco – Część 4: Odzyskiwanie asfaltu – Kolumna do destylacji frakcyjnej
PN-EN 12697-5	Mieszanki mineralno-asfaltowe – Metody badań mieszanek mineralno-asfaltowych na gorąco – Część 5: Oznaczanie gęstości

---

PN-EN 12697-6	Mieszanki mineralno-asfaltowe – Metody badań mieszanek mineralno-asfaltowych na gorąco – Część 6: Oznaczanie gęstości objętościowej metodą hydrostatyczną
PN-EN 12697-8	Mieszanki mineralno-asfaltowe – Metody badań mieszanek mineralno-asfaltowych na gorąco – Część 8: Oznaczanie zawartości wolnej przestrzeni
PN-EN 12697-10	Mieszanki mineralno-asfaltowe – Metody badań mieszanek mineralno-asfaltowych na gorąco – Część 10: Zagęszczalność
PN-EN 12697-11	Mieszanki mineralno-asfaltowe – Metoda badań mieszanek mineralno-asfaltowych na gorąco – Część 11: Określenie powiązania pomiędzy kruszywem i asfaltem
PN-EN 12697-12	Mieszanki mineralno-asfaltowe – Metody badania mieszanek mineralno-asfaltowych na gorąco – Część 12: Określanie wrażliwości na wodę
PN-EN 12697-13	Mieszanki mineralno-asfaltowe – Metody badań mieszanek mineralno-asfaltowych na gorąco – Część 13: Pomiar temperatury
PN-EN 12697-14	Mieszanki mineralno-asfaltowe – Metody badań mieszanek mineralno-asfaltowych na gorąco – Część 14: Zawartość wody
PN-EN 12697-17	Mieszanki mineralno-asfaltowe – Metody badań mieszanek mineralno-asfaltowych na gorąco – Część 17: Ubytek ziaren
PN-EN 12697-18	Mieszanki mineralno-asfaltowe – Metody badań mieszanek mineralno-asfaltowych na gorąco – Część 18: Spływanie lepiszcza
PN-EN 12697-19	Mieszanki mineralno-asfaltowe – Metody badań mieszanek mineralno-asfaltowych na gorąco – Część 19: Przepuszczalność próbek
PN-EN 12697-20	Mieszanki mineralno-asfaltowe – Metody badań mieszanek mineralno-asfaltowych na gorąco – Część 20: Penetracja próbek sześciennych lub Marshalla
PN-EN 12697-22	Mieszanki mineralno-asfaltowe – Metody badania mieszanek mineralno-asfaltowych na gorąco – Część 22: Koleinowanie
PN-EN 12697-23	Mieszanki mineralno-asfaltowe – Metody badania mieszanek mineralno-asfaltowych na gorąco – Część 23: Określanie pośredniej wytrzymałości na rozciąganie próbek asfaltowych
PN-EN 12697-24	Mieszanki mineralno-asfaltowe – Metody badań mieszanek mineralno-asfaltowych na gorąco – Część 24: Odporność na zmęczenie
PN-EN 12697-26	Mieszanki mineralno-asfaltowe – Metody badań mieszanek mineralno-asfaltowych na gorąco – Część 26: Sztynność
PN-EN 12697-27	Mieszanki mineralno-asfaltowe – Metody badań mieszanek mineralno-asfaltowych na gorąco – Część 27: Pobieranie próbek
PN-EN 12697-28	Mieszanki mineralno-asfaltowe – Metody badań mieszanek mineralno-asfaltowych na gorąco – Część 28: Przygotowanie próbek do oznaczania zawartości lepiszcza, zawartości wody i uziarnienia
PN-EN 12697-29	Mieszanki mineralno-asfaltowe – Metoda badania mieszanek mineralno-asfaltowych na gorąco – Część 29: Pomiar próbki z zagęszczonej mieszanki mineralno-asfaltowej
PN-EN 12697-30	Mieszanki mineralno-asfaltowe – Metody badań mieszanek mineralno-asfaltowych na gorąco – Część 30: Przygotowanie próbek zagęszczonych przez ubijanie
PN-EN 12697-33	Mieszanki mineralno-asfaltowe – Metody badań mieszanek mineralno-asfaltowych na gorąco – Część 33: Przygotowanie próbek zagęszczanych walcem
PN-EN 12697-34	Mieszanki mineralno-asfaltowe – Metody badań mieszanek mineralno-asfaltowych na gorąco – Część 34: Badanie Marshalla
PN-EN 12697-35	Mieszanki mineralno-asfaltowe – Metody badań mieszanek mineralno-asfaltowych na gorąco – Część 35: Mieszanie laboratoryjne
PN-EN 12697-36	Mieszanki mineralno-asfaltowe – Metody badań mieszanek mineralno-asfaltowych na gorąco – Część 36: Oznaczanie grubości nawierzchni asfaltowych
PN-EN 12697-38	Mieszanki mineralno-asfaltowe – Metody badań mieszanek mineralno-asfaltowych na gorąco – Część 38: Podstawowe wyposażenie i kalibracja
PN-EN 12697-39	Mieszanki mineralno-asfaltowe – Metody badań mieszanek mineralno-asfaltowych na gorąco – Część 39: Oznaczanie zawartości lepiszcza rozpuszczalnego metodą spalania
PN-EN 12697-40	Mieszanki mineralno-asfaltowe – Metody badań mieszanek mineralno-asfaltowych na gorąco – Część 40: Wodoprzepuszczalność "in-situ"
PN-EN 12697-41	Mieszanki mineralno-asfaltowe – Metody badań mieszanek mineralno-asfaltowych na gorąco – Część 41: Odporność na płyny przeciwłodziowe
PN-EN 12697-42	Mieszanki mineralno-asfaltowe – Metody badań mieszanek mineralno-asfaltowych na gorąco – Część 42: Zawartość zanieczyszczeń w destrukcie asfaltowym

PN-EN 13043	Kruszywa do mieszanek bitumicznych i powierzchniowych utrwaleń stosowanych na drogach, lotniskach i innych powierzchniach przeznaczonych do ruchu
PN-EN 13108-5	Mieszanki mineralno-asfaltowe – Wymagania – Część 1: Mieszanka SMA
PN-EN 13108-20	Mieszanki mineralno-asfaltowe – Wymagania – Część 20: Badanie typu
PN-EN 13108-21	Mieszanki mineralno-asfaltowe – Wymagania – Część 21: Zakładowa Kontrola Produkcji
PN-EN 13179-1	Badania kruszyw wypełniających stosowanych do mieszanek bitumicznych – Część 1: Badanie metodą pierścienia delta i kuli
PN-EN 13179-2	Badania kruszyw wypełniających stosowanych do mieszanek bitumicznych – Część 2: Liczba bitumiczna
PN-EN 13808	Zasady klasyfikacji kationowych emulsji asfaltowych
PN-EN 14188-1	Wypełniacze złączy i zalewy – Część 1: Specyfikacja zalew na gorąco
PN-EN 14188-2	Wypełniacze szczelin i zalewy – Część 2: Specyfikacja zalew na zimno
PN-ISO 565	Sita kontrolne – Tkanina z drutu, blacha perforowana i blacha cienka perforowana elektrochemicznie – Wymiary nominalne oczek
BN-68/8931-04	Drogi samochodowe. Pomiar równości nawierzchni planografem i łątą.

## **10.2. Inne dokumenty**

Rozporządzenie Ministra Transportu i Gospodarki Morskiej w sprawie warunków technicznych, jakim powinny odpowiadać drogi publiczne i ich usytuowanie. Dz.U. Nr 43 z dnia 14 maja 1999r.

Rozporządzenie Ministra Infrastruktury z dnia 11 sierpnia 2004 w sprawie sposobów deklarowania zgodności wyrobów budowlanych oraz sposobu znakowania ich znakiem budowlanym. Dz. U. Nr 198, poz. 2041.

Ustawa z dnia 16 kwietnia 2004 o wyrobach budowlanych.

Kruszywa do mieszanek mineralno-asfaltowych i powierzchniowych utrwaleń na drogach krajowych. WT-1 2014 Wymagania techniczne.

Nawierzchnie asfaltowe na drogach krajowych. WT-2 2014 Mieszanki mineralno-asfaltowe . Wymagania Techniczne



## SPECYFIKACJA TECHNICZNA WYKONANIA I ODBIORU ROBÓT BUDOWALNAYCH

### D.05.03.11.00

#### Recykling

##### D.05.03.11.34

Wykonanie frezowania nawierzchni asfaltowych na zimno: śr. gr. w-wy 11 cm

##### D.05.03.11.35.

Wykonanie frezowania nawierzchni asfaltowych na zimno o gr. w-wy 11cm

## 1. WSTĘP

### 1.1. Przedmiot STWIORB

Przedmiotem specyfikacji technicznej wykonania i odbioru robót budowlanych są wymagania dotyczące wykonania i odbioru robót związanych z wykonaniem frezowania istniejącej nawierzchni bitumicznej dla zadania pn:

#### **Przebudowa mostu na potoku Gnojnica w ciągu ulicy powiatowej Nr 1351R 3-go Maja w Sędziszowie Małopolskim (km 0+300 rzeki)**

### 1.2. Zakres stosowania STWIORB

Szczegółowa specyfikacja techniczna jest stosowana jako dokument przetargowy i kontraktowy przy zleceniu i realizacji robót wymienionych w pkt.1.1.

### 1.3. Zakres robót objętych STWIORB .

Roboty, których specyfikacja dotyczy obejmują wszystkie czynności mające na celu wykonywanie frezowania istniejącej nawierzchni bitumicznej w zakresie zgodnym z dokumentacją projektową

### 1.4. Określenia podstawowe.

**1.4.1. Frezowanie nawierzchni asfaltowej na zimno** - kontrolowany proces skrawania warstwy nawierzchni asfaltowej bez jej ogrzania, na określonej głębokość.

**1.4.2. Pozostałe określenia podstawowe podane w niniejszej STWIORB** - są zgodne z obowiązującymi odpowiednimi normami podanymi w STWIORB -00.00.00. „Wymagania ogólne”.

### 1.5. Ogólne wymagania dotyczące robót.

Ogólne wymagania dotyczące robót podano w STWIORB -00.00.00. „Wymagania ogólne”.

## 2. MATERIAŁY

### 2.1. Ogólne wymagania dotyczące materiałów.

Ogólne wymagania dotyczące materiałów, ich pozyskiwania i składowania podano w STWIORB 00.00.00.. „Wymagania ogólne”.

## 3. SPRZĘT

### 3.1. Ogólne wymagania dotyczące sprzętu.

Ogólne wymagania dotyczące sprzętu podano w STWIORB 00.00.00.. "Wymagania ogólne".

### 3.2. Sprzęt do wykonania frezowania.

Należy stosować frezarki drogowe umożliwiające frezowanie nawierzchni asfaltowej na zimno na określoną i z dokładnością określoną w punkcie 5 niniejszej STWIORB. Frezarka powinna być sterowana elektronicznie i zapewniać zachowanie wymaganej równości oraz pochyleń podłużnych i poprzecznych nawierzchni po frezowaniu. Inżynier może dopuścić frezarki sterowane mechanicznie o ile zachowana zostanie dokładność skrawania podana w pkt.5. Głębokość frezowania (po jednym przejściu) wynosi średnio 3 cm, frezarka wyposażona jest w automatyczny system niwelacji poprzecznej i podłużnej, umożliwiający frezowanie nawierzchni zgodnie z założoną niweletą i pochyleniem poprzecznym. Mechaniczna szczotka do sprzątania pozostałego po frezowaniu urobku musi być sprzężona z pojemnikiem na zmieciony urobek.

Natychmiast po wypełnieniu pojemnik musi być opróżniony na skrzynię ładunkową samochodu odbierającego urobek spod frezarki. Frezarki powinny być wyposażone w przenośnik frezowanego materiału, podający go z jezdni na samochody. Wykonawca może używać tylko frezarki zaakceptowanej przez Inżyniera.

#### 4. TRANSPORT

##### 4.1. Ogólne wymagania dotyczące transportu.

Ogólne wymagania dotyczące transportu podano w STWIORB -00.00.00. „Wymagania ogólne”.

##### 4.2. Transport materiałów.

Do przewozu frezowanego materiału należy stosować samochody samowładowcze. Transport powinien być tak zorganizowany, aby zapewnić pracę frezarki bez postojów. Urobek po frezowaniu będzie odwieziony na odległość do 5 km. Materiał z rozbiórki stanowi własność Inwestora i złożony w miejscu wskazanym przez Zleceniodawcę.

#### 5. WYKONANIE ROBÓT

##### 5.1. Ogólne zasady wykonywania robót.

Ogólne zasady wykonywania robót podano w STWIORB -00.00.00. „Wymagania ogólne” pkt.5.

##### 5.2. Wykonanie frezowania.

Nawierzchnia powinna być frezowana do głębokości, szerokości i pochyleń zgodnych z Dokumentacją Projektową STWIORB. Po wykonaniu frezowania należy oczyścić pozostałą nawierzchnię.

#### 6. KONTROLA JAKOŚCI ROBÓT

##### 6.1. Ogólne zasady kontroli jakości robót.

Ogólne zasady kontroli jakości robót podano w STWIORB .00.00.00 „Wymagania ogólne”.

##### 6.2. Kontrola jakości frezowania.

Kontrola jakości robót podczas frezowania nawierzchni na zimno powinna obejmować pomiary określone w tablicy I.

Tablica I. Zakres i częstotliwość badań kontrolnych przy frezowaniu nawierzchni na zimno.

Lp.	Właściwość	Częstotliwość badań kontrolnych
L	Równość podłużna	Łatą 4-metrową co 20 metrów
2	Równość poprzeczna	Łatą 4-metrową co 20 metrów
3	Spadki poprzeczne	co 50 m
4	Szerokość frezowania	co 50 m
5	Głębokość frezowania	Na bieżąco

Dopuszczalne nierówności powierzchni po frezowaniu mierzone zgodnie z BN-68/8931-04 powinny wynosić nie więcej niż 8 mm. Spadek poprzeczny powierzchni po frezowaniu powinien być zgodny z określonym w Dokumentacji Projektowej z tolerancją  $\pm 0,5\%$ . Szerokość frezowania powinna odpowiadać określonej w Dokumentacji Projektowej z dokładnością  $\pm 5$  cm. Głębokość frezowania powinna być zgodna z planem rzędnych wg p.5.2. niniejszej STWIORB z dokładnością  $\pm 5$  mm.

#### 7. OBMIAR ROBÓT

##### 7.1. Ogólne zasady obmiaru robót.

Ogólne zasady obmiaru robót podano w STWIORB 00.00.00. „Wymagania ogólne”.

##### 7.2. Jednostka obmiarowa.

Jednostką obmiarową jest  $1 \text{ m}^2$  (metr kwadratowy) frezowanej nawierzchni na określonej głębokości.

### **7.3. Szczegółowe zasady obmiaru**

Obmiar powinien być wykonany na budowie w obecności Inżyniera i wymaga jego akceptacji. Roboty dodatkowe wykonane przez Wykonawcę bez pisemnej zgody Inżyniera nie mogą stanowić podstawy do roszczeń o dodatkową zapłatę.

## **8. ODBIÓR ROBÓT**

### **8.1. Ogólne zasady odbioru robót.**

Ogólne zasady odbioru robót podano w STWIORB -00.00.00. „Wymagania ogólne”.

### **8.2. Szczegółowe warunki odbioru robót.**

Roboty uznaje się za wykonane zgodnie z Dokumentacją projektową i wymaganiami Inżyniera jeżeli wszystkie badania i pomiary odnośnie ilości i jakości robót dały wyniki pozytywne. Roboty poprawkowe Wykonawca wykona na własny koszt w terminie ustalonym z Inżynierem.

## **9. PODSTAWA PŁATNOŚCI**

### **9.1. Ogólne ustalenia dotyczące podstawy płatności.**

Ogólne ustalenia dotyczące podstawy płatności podano w STWIORB -00.00.00. „Wymagania ogólne”.

### **9.2. Cena jednostki obmiarowej.**

Cena jednostki obmiarowej obejmuje:

- prace pomiarowe i oznakowanie robót,
- frezowanie nawierzchni,
- odwiezienie frezowanego materiału na odległość do 5 km,
- oczyszczenie po frezowaniu.

## **10. PRZEPISY ZWIĄZANE**

[1] BN-68/8931-04 Drogi samochodowe. Pomiar równości nawierzchni planografem i łątą.



## SPECYFIKACJA TECHNICZNA WYKONANIA I ODBIORU ROBÓT BUDOWLANYCH

### D.06.01.01.

#### Umocnienie skarp, rowów i ścieków

#### D.06.01.01.22.

Humusowanie z obsianiem skarp przy grubości humusu 15 cm

## 1.0 WSTĘP

### 1.1. Przedmiot STWIORB

Przedmiotem niniejszej specyfikacji technicznej wykonania i odbioru robót budowlanych są wymagania dotyczące do wykonania i odbioru robót dotyczących umocnienia skarp dla zadania pn:

#### **Przebudowa mostu na potoku Gnojnica w ciągu ulicy powiatowej Nr 1351R 3-go Maja w Sędziszowie Małopolskim (km 0+300 rzeki)**

### 1.2. Zakres stosowania STWIORB

Szczegółowa specyfikacja techniczna jest stosowana jako dokument przetargowy i kontraktowy przy zleceniu i realizacji robót wymienionych w pkt.1.1.

### 1.3. Zakres robót objętych STWIORB

Ustalenia zawarte w niniejszej specyfikacji dotyczą zasad prowadzenia robót związanych z wykonanie humusowania zgodnie z dokumentacją projektową.

### 1.4. Określenia podstawowe

Stosowane określenia podstawowe są zgodne z obowiązującymi, odpowiednimi polskimi normami oraz z definicjami podanymi w STWIORB M- D-00.00.00 "Wymagania ogólne" pkt 1.4.

**1.4.1. Rów** - otwarty wykop, który zbiera i odprowadza wodę.

**1.4.2. Ziemia urodzajna (humus)** - ziemia roślinna zawierająca co najmniej 2% części organicznych.

**1.4.3. Humusowanie** – zespół czynności przygotowujących powierzchnię gruntu do obudowy roślinnej, obejmujący dogęszczenie gruntu, rowkowanie, naniesienie ziemi urodzajnej z jej grabieniem (bronowaniem) i dogęszczeniem.

**1.4.4. Prefabrykat** - element wykonany w zakładzie przemysłowym, który po zmontowaniu na budowie stanowi umocnienie rowu lub ścieku

**1.4.5.** Pozostałe określenia podstawowe są zgodne z odpowiednimi polskimi normami i z definicjami podanymi w STWIORB D-M-00.00.00.

## 2.0. MATERIAŁY

### 2.1. Ogólne wymagania dotyczące materiałów

Ogólne wymagania dotyczące materiałów, ich pozyskiwania i składowania, podano w STWIORB D-M-00.00.00 „Wymagania ogólne” pkt 2.

### 2.2. Rodzaje materiałów

Materiałami stosowanymi są:

- ziemia urodzajna (humus)
- woda
- materiał na podsypkę

### 2.3. Ziemia urodzajna (humus)

Ziemia urodzajna powinna zawierać co najmniej 2% części organicznych. Ziemia urodzajna powinna być wilgotna i pozbawiona kamieni większych od 5 cm oraz wolna od zanieczyszczeń obcych.

W przypadkach wątpliwych Inspektor nadzoru może zlecić wykonanie badań w celu stwierdzenia, że ziemia urodzajna odpowiada następującym kryteriom:

a) optymalny skład granulometryczny:

- frakcja ilasta ( $d < 0,002$  mm) 12 - 18%,
- frakcja pylasta (0,002 do 0,05mm) 20 - 30%,
- frakcja piaszczysta (0,05 do 2,0 mm) 45 - 70%,

b) zawartość fosforu (P2O5) > 20 mg/m<sup>2</sup>,

c) zawartość potasu (K2O) > 30 mg/m<sup>2</sup>,

d) kwasowość pH<sup>3</sup> 5,5.

## **2.4. Woda**

Należy stosować wodę zgodnie z normą PN-EN-1008

## **3.0. SPRZĘT**

### **3.1. Ogólne wymagania dotyczące sprzętu**

Ogólne wymagania dotyczące sprzętu podano w STWIORB D-M-00.00.00 „Wymagania ogólne” pkt 3.

### **3.2. Sprzęt do wykonania robót**

Wykonawca przystępujący do wykonania umocnienia powinien wykazać się możliwością korzystania z następującego sprzętu:

- równiarek,
- walców gładkich, żebrowanych lub ryflowanych,
- ubijaków o ręcznym prowadzeniu,
- wibratorów samobieżnych,
- płyt ubijających,
- sprzętu do podwieszania i podciągania,
- cysterny z wodą pod ciśnieniem (do zraszania) oraz węży do podlewania (miejsc niedostępnych).
- przecinarki

Sprzęt winien być sprawny technicznie i zaakceptowany przez Inspektora Nadzoru.

## **4.0. TRANSPORT**

### **4.1. Ogólne wymagania dotyczące transportu**

Ogólne wymagania dotyczące transportu podano w STWIORB D-M-00.00.00 „Wymagania ogólne” pkt 4.

### **4.2. Transport materiałów**

Nasiona traw można przewozić dowolnymi środkami transportu w warunkach zabezpieczających je przed zawilgoceniem.

### **4.3. Transport prefabrykatów**

Elementy prefabrykowane można przewozić dowolnymi środkami transportu w warunkach zabezpieczających je przed uszkodzeniami. Do transportu można przekazać elementy, w których beton osiągnął wytrzymałość, co najmniej 0,75 R<sub>c</sub>.

## **5.0. WYKONANIE ROBÓT:**

### **5.1. Ogólne zasady wykonania robót:**

Ogólne zasady wykonania robót podano w STWIORB D-M-00.00.00 „Wymagania ogólne” pkt 5.

### **5.2 Humusowanie**

Humusowanie powinno być wykonywane od górnej krawędzi skarpy do jej dolnej krawędzi. Warstwa ziemi urodzajnej powinna sięgać poza górną krawędź skarpy i poza podnóże skarpy nasypu od 15 do 25 cm. Grubość pokrycia ziemi urodzajną powinna wynosić od 10 do 15 cm po moletowaniu i zagęszczeniu, w zależności od gruntu występującego na powierzchni skarpy. W celu lepszego powiązania warstwy ziemi urodzajnej z gruntem, na powierzchni skarpy należy wykonywać rowki poziome lub pod kątem 30° do 45° o głębokości od 3 do 5 cm, w odstępach co 0,5 do 1,0 m. Ułożoną warstwę ziemi urodzajnej należy zagrabić (pobronować) i lekko zagęścić przez ubicie ręczne lub mechaniczne.

## **6.0. KONTROLA JAKOŚCI ROBÓT**

### **6.1. Ogólne zasady kontroli jakości robót**

Ogólne zasady kontroli jakości robót podano w STWIORB D-M-00.00.00 „Wymagania ogólne” pkt 6.

### **6.2. Kontrola jakości humusowania i obsiania**

Kontrola polega na ocenie wizualnej jakości wykonanych robót i ich zgodności z STWIORB , oraz na sprawdzeniu daty ważności świadectwa wartości siewnej wysianej mieszanki nasion traw. Po wejściu roślin, łączna powierzchnia nie porośniętych miejsc nie powinna być większa niż 2% powierzchni obsianej skarpy, a maksymalny wymiar pojedynczych nie zatrawionych miejsc nie powinien przekraczać 0,2 m<sup>2</sup>. Na zarośniętej powierzchni nie mogą występować wyłobienia erozyjne ani lokalne zsuwy.

## **7.0. OBMIAR ROBÓT**

### **7.1. Ogólne zasady obmiaru robót**

Ogólne zasady obmiaru robót podano w STWIORB D-M-00.00.00 „Wymagania ogólne” pkt 7.

### **7.2. Jednostka obmiarowa**

Jednostką obmiarową jest: m<sup>2</sup> (metr kwadratowy) umocnienia powierzchni skarp

## **8.0. ODBIÓR ROBÓT**

Ogólne zasady odbioru robót podano w STWIORB D-M-00.00.00 „Wymagania ogólne” pkt 8.

Roboty uznaje się za wykonane zgodnie z dokumentacją projektową, STWIORB i wymaganiami Inspektora Nadzoru, jeżeli wszystkie pomiary i badania wyniki pozytywne.

## **9.0. PODSTAWY PŁATNOŚCI**

### **9.1. Ogólne ustalenia dotyczące podstawy płatności:**

Ogólne ustalenia dotyczące podstawy płatności podano w STWIORB D-M-00.00.00 „Wymagania ogólne” pkt 9.

### **9.2. Cena jednostki obmiarowej**

Cena wykonania 1m<sup>2</sup> obejmuje dla:

#### **umocnienia skarp i rowów przez humusowanie, obsianie:**

- roboty pomiarowe i przygotowawcze,
- dostarczenie i wbudowanie materiałów,
- uporządkowanie terenu,
- przeprowadzenie badań i pomiarów wymaganych w STWIORB .

## **10.0 PRZEPISY ZWIĄZANE**

### **10.1. Normy**

1. PN-B-11104:1960 Materiały kamienne. Brukowiec
2. PN-B-11111:1996 Kruszywa mineralne. Kruszywo naturalne do nawierzchni drogowych. Żwir i mieszanka
3. PN-B-11113:1996 Kruszywa mineralne. Kruszywa naturalne do nawierzchni drogowych. Piasek
4. PN-B-12074:1998 Urządzenia wodno-melioracyjne. Umacnianie i zadarnianie powierzchni biowłókniną. Wymagania i badania przy odbiorze
5. PN-B-12099:1997 Zagospodarowanie pomelioracyjne. Wymagania i metody badań
6. PN-B-14501:1990 Zaprawy budowlane zwykłe
7. PN-EN-197-1 Cement. Cement powszechnego użytku. Skład, wymagania i ocena zgodności
8. PN-P-85012:1992 Wyroby powroźnicze. Sznurek polipropylenowy do maszyn rolniczych
9. PN-R-65023:1999 Materiał siewny. Nasiona roślin rolniczych
10. PN-S-02205:1998 Drogi samochodowe. Roboty ziemne. Wymagania i badania
11. PN-S-96035:1997 Drogi samochodowe. Popioły lotne
12. BN-88/6731-08 Cement. Transport i przechowywanie
13. PN-EN-1008 Woda zarobowa do betonu. Specyfikacja pobierania próbek, badania i ocena przydatności wody zarobowej do betonu w tym wody odzyskanej z procesów produkcji betonów

### **10.2. Inne materiały**

14. Katalog powtarzalnych elementów drogowych (KPED), Transprojekt-Warszawa, 1979.
15. Warunki techniczne. Drogowe kationowe emulsje asfaltowe EmA-99. Informacje, instrukcje - zeszyt 60, IBDiM, Warszawa, 1999.





## SPECYFIKACJE TECHNICZNE WYKONANIA I ODBIORU ROBÓT BUDOWLANYCH

### D.08.01.01b

#### Ustawienie krawężników betonowych

#### 1. WSTĘP

##### 1.0. Przedmiot STWIORB

Przedmiotem niniejszej specyfikacji technicznej wykonania i odbioru robót budowlanych są wymagania dotyczące wykonania i odbioru robót związanych z ustawieniem krawężników betonowych dla zadania pn:

**Przebudowa mostu na potoku Gnojnica w ciągu ulicy powiatowej Nr 1351R  
3-go Maja w Sędziszowie Małopolskim (km 0+300 rzeki)**

##### 1.1. Zakres stosowania STWIORB

Specyfikacja techniczna wykonania i odbioru robót budowlanych jest stosowana jako dokument przetargowy i kontraktowy przy zleceniu i realizacji robót wymienionych w pkt 1.

##### 1.2. Zakres robót objętych STWIORB

Ustalenia zawarte w niniejszej specyfikacji dotyczą zasad prowadzenia robót związanych z wykonaniem i odbiorem ustawienia krawężników betonowych 20x30 na podsypce cementowo-piaskowej oraz ławie betonowej z oporem z betonu B20 (C 16/20).

##### 1.3. Określenia podstawowe

**1.4.1. Krawężnik betonowy** – prefabrykat betonowy, przeznaczony do oddzielenia powierzchni znajdujących się na tym samym poziomie lub na różnych poziomach stosowany: a) w celu ograniczania lub wyznaczania granicy rzeczywistej lub wizualnej, jako kanały odpływowe, oddzielnie lub w połączeniu z innymi krawężnikami oraz jako oddzielenie pomiędzy powierzchniami poddanymi różnym rodzajom ruchu drogowego.

**1.4.2. Wymiar nominalny** – wymiar krawężnika określony w celu jego wykonania, któremu powinien odpowiadać wymiar rzeczywisty w określonych granicach dopuszczalnych odchyłek.

**1.4.3.** Pozostałe określenia podstawowe są zgodne z obowiązującymi, odpowiednimi polskimi normami i z definicjami podanymi w STWIORB 00.00.00 „Wymagania ogólne” pkt 1.4.

##### 1.4. Ogólne wymagania dotyczące robót

Ogólne wymagania dotyczące robót podano w STWIORB 00.00.00 „Wymagania ogólne” pkt 1.5.

#### 2. MATERIAŁY

##### 2.0. Ogólne wymagania dotyczące materiałów

Ogólne wymagania dotyczące materiałów, ich pozyskiwania i składowania, podano w STWIORB 00.00.00 „Wymagania ogólne” pkt 2.

##### 2.1. Materiały do wykonania robót

###### 2.2.1. Stosowane materiały:

Materiałami stosowanymi są:

- krawężniki betonowe 20x30,
- beton B20 (C16/20) do wykonania ławy pod krawężniki.
- materiały na podsypkę
- cement
- woda
- materiały do wykonania krawężnika

###### 2.2.3. Krawężniki betonowe

###### 2.2.3.1. Wymagania ogólne wobec krawężników

Krawężniki betonowe mogą mieć następujące cechy charakterystyczne:

–

krawężnik może być produkowany:

- a) z jednego rodzaju betonu,
- b) z różnych betonów zastosowanych w warstwie konstrukcyjnej oraz w warstwie ścieralnej (która na całej powierzchni deklarowanej przez producenta jako powierzchnia widoczna powinna mieć minimalną grubość 4 mm),

Typ krawężnika

- a) uliczne, do oddzielenia powierzchni znajdujących się na różnych poziomach

#### 2.2.3.2. Wymagania techniczne wobec krawężników

Wymagania techniczne stawiane krawężnikom betonowym określa PN-EN 1340

w sposób następujący:

klasa betonu nie niższa niż B 30 (C25/30),

nasiąkliwość – klasa 2,

mrozoodporność – klasa 3,

wytrzymałość na zginanie – klasa 2

odporność na ścieranie – klasy 4,

Powierzchnie krawężników powinny być bez rys, pęknięć i ubytków betonu. Krawędzie elementów powinny być równe i proste. Tekstura i kolor powierzchni górnej (licowej) powinny być jednorodne, struktura zwarta.

Dopuszczalne odchyłki wymiarów:

- dla wysokości  $\pm 3$ mm,
- dla długości  $\pm 1\%$  z dokładnością do mm, nie mniej niż 4 mm i nie więcej niż 10 mm

dla innych wymiarów za wyjątkiem promienia:

- dla powierzchni:  $\pm 3\%$  z dokładnością do milimetra, nie mniej niż 3 mm
  - o i nie więcej niż 5 mm
- dla innych części:  $\pm 5\%$  z dokładnością do milimetra, nie mniej niż 3 mm
  - o i nie więcej niż 10 mm dopuszczalna odchyłka płaskości i prostoliniowości dla powierzchni określanych jako płaskie i krawędzi określonych jako proste, badana na długości pomiarowej 800 mm -  $\pm 4$ mm.

Sprawdzenia krawężników należy dokonać zgodnie z PN-EN 1340. W razie wystąpienia wątpliwości Inspektora Nadzoru może zmienić sposób pobierania próbek lub poszerzyć zakres kontroli krawężników o inny rodzaj badań.

#### 2.2.3.3. Składowanie krawężników

Krawężniki betonowe mogą być przechowywane na składowiskach otwartych, posegregowane według typów, rodzajów, kształtów, cech fizycznych i mechanicznych, wielkości, wyglądu itp. Krawężniki betonowe należy układać z zastosowaniem podkładek i przekładek drewnianych o wymiarach: grubość 2,5 cm, szerokość 5 cm, długości min. 5 cm większej od szerokości krawężnika.

#### 2.2.4. Materiały na ławy

Do wykonania ław pod krawężnik należy stosować beton klasy C16/20 wg PN-EN 206-1, a tymczasowo B-20 wg PN-88/B-06250

Podsypka cem.-piaskowa 1:4

Mieszanka cementu wg PN-EN-197-1 i piasku wg PN-B-06712 dla piasku zwykłego w stosunku 1:4 i wody wg PN-EN-1008.

#### 2.2.5. Kruszywo

Do produkcji mieszanki betonowej B – 20 (C16/20) należy stosować kruszywo wg PN-B-06712.

Do betonu do produkcji krawężników B – 30 (C25/30) należy stosować kruszywo marki 20 wg PN-B-06712.

#### 2.2.6. Woda

Woda powinna odpowiadać wymaganiom normy PN-EN 1008 Woda zarobowa do betonu - Specyfikacja pobierania próbek, badanie i ocena przydatności wody zarobowej do betonu, w tym wody odzyskanej z procesów produkcji betonu

### **2.2.7. Cement**

Cement stosowany do betonu powinien być cementem portlandzkim klasy nie niższej niż „32,5” wg PN-EN-197-1

## **3. SPRZĘT**

### **3.0. Ogólne wymagania dotyczące sprzętu**

Ogólne wymagania dotyczące sprzętu podano w STWIORB 00.00.00 „Wymagania ogólne” pkt 3.

#### **3.1. Sprzęt do wykonania robót**

Roboty wykonuje się ręcznie przy zastosowaniu:

- betoniarek do wytwarzania betonu,
- wibratorów płytowych, ubijaków ręcznych lub mechanicznych.

## **4. TRANSPORT**

### **4.0. Ogólne wymagania dotyczące transportu**

Ogólne wymagania dotyczące transportu podano w SST D-M-00.00.00 „Wymagania ogólne” pkt 4.

#### **4.1. Transport krawężników**

Krawężniki betonowe mogą być przewożone dowolnymi środkami transportowymi. Krawężniki betonowe układać należy na środkach transportowych w pozycji pionowej z nachyleniem w kierunku jazdy.

Krawężniki powinny być zabezpieczone przed przemieszczeniem się i uszkodzeniami w czasie transportu, a górna warstwa nie powinna wystawać poza ściany środka transportowego więcej niż 1/3 wysokości tej warstwy.

#### **4.2. Transport pozostałych materiałów**

Transport cementu powinien się odbywać w warunkach zgodnych z BN-88/6731-08. Kruszywa można przewozić dowolnym środkiem transportu, w warunkach zabezpieczających je przed zanieczyszczeniem i zmieszaniem z innymi materiałami. Podczas transportu kruszywa powinny być zabezpieczone przed wysypianiem, a kruszywo drobne - przed rozpyleniem.

## **5. WYKONANIE ROBÓT**

### **5.0. Ogólne zasady wykonania robót**

Ogólne zasady wykonania robót podano w STWIORB 00.00.00 „Wymagania ogólne” pkt 5.

#### **5.1. Zasady wykonywania robót**

Podstawowe czynności przy wykonywaniu robót obejmują:

1. roboty przygotowawcze,
2. wykonanie ławy,
3. ustawienie krawężników,
4. wypełnienie spoin,
5. roboty wykończeniowe.

#### **5.2. Roboty przygotowawcze**

Przed przystąpieniem do robót należy, na podstawie dokumentacji projektowej, wskazań Inżyniera:

- Ustalić lokalizację robót,
- Ustalić dane niezbędne do szczegółowego wytyczenia robót oraz ustalenia danych Wysokościowych,
- Usunąć przeszkody, np. Słupki, pachołki, elementy dróg, ogrodzeń itd.
- Ustalić materiały niezbędne do wykonania robót,
- Określić kolejność, sposób i termin wykonania robót.

#### **5.3. Wykonanie ławy**

##### **5.4.1. Koryto pod ławę**

Wymiary wykopu, stanowiącego koryto pod ławę, powinny odpowiadać wymiarom ławy w planie z uwzględnieniem w szerokości dna wykopu ew. konstrukcji szalunku. Wskaźnik zagęszczenia dna wykonanego koryta pod ławę powinien wynosić co najmniej 0,97 według normalnej metody Proctora.

#### **5.4.2. Ława betonowa**

Ławę betonową zwykłą w gruntach spoiстых wykonuje się bez szalowania, przy gruntach sypkich należy stosować szalowanie. Ławę betonową z oporem wykonuje się w szalowaniu. Beton rozścielony w szalowaniu lub bezpośrednio w korycie powinien być wyrównywany warstwami. Betonowanie ław należy wykonywać zgodnie z wymaganiami PN-63/B-06251, przy czym należy stosować co 50 m szczeliny dylatacyjne wypełnione bitumiczną masą zalewową.

#### **5.4. Ustawienie krawężników betonowych**

##### **5.5.1. Zasady ustawiania krawężników**

Światło (odległość górnej powierzchni krawężnika od jezdni) powinno być zgodne z ustaleniami dokumentacji projektowej, a w przypadku braku takich ustaleń powinno wynosić od 10 do 12 cm, a w przypadkach wyjątkowych (np. ze względu na „wyrobień” ścieku) może być zmniejszone do 6 cm lub zwiększone do 16 cm. Zewnętrzna ściana krawężnika od strony chodnika powinna być po ustawieniu krawężnika obsypana piaskiem, żwirem, tłuczniem lub miejscowym gruntem przepuszczalnym, starannie ubitym.

##### **5.5.2. Ustawienie krawężników na ławie betonowej**

Ustawianie krawężników na ławie betonowej wykonuje się na podsypce cementowo-piaskowej o grubości 3 do 5 cm po zagęszczeniu.

##### **5.5.3. Wypełnianie spoin**

Spoiny krawężników nie powinny przekraczać szerokości 1 cm. Spoiny należy wypełnić zaprawą cementowo-piaskową, przygotowaną w stosunku 1:2. Spoiny krawężników przed zalaniem zaprawą należy oczyścić i zmyć wodą.

#### **5.5. Roboty wykończeniowe**

Do robót wykończeniowych należą prace związane z dostosowaniem wykonanych robót do istniejących warunków terenowych, takie jak:

- odtworzenie elementów czasowo usuniętych,
- roboty porządkujące otoczenie terenu robót.

#### **6. Kontrola jakości robót**

##### **6.0. Ogólne zasady kontroli jakości robót**

Ogólne zasady kontroli jakości robót podano w STWIORB 00.00.00 „Wymagania ogólne” pkt 6.

##### **6.1. Badania przed przystąpieniem do robót**

Przed przystąpieniem do robót Wykonawca powinien:

- uzyskać wymagane dokumenty, dopuszczające wyroby budowlane do obrotu i powszechnego stosowania (certyfikaty zgodności, deklaracje zgodności, ew. badania materiałów wykonane przez dostawców itp.),
- ew. wykonać własne badania właściwości materiałów przeznaczonych do wykonania robót, określone w pkt 2 (tablicy 1),
- sprawdzić cechy zewnętrzne krawężników.

Wszystkie dokumenty oraz wyniki badań Wykonawca przedstawia Inżynierowi do akceptacji.

Sprawdzenie wyglądu zewnętrznego krawężników należy przeprowadzić na podstawie oględzin elementu przez pomiar i ocenę uszkodzeń występujących na powierzchniach i krawędziach elementu zgodnie z wymaganiami tablicy 1 i ustaleniami PN-EN 1340. Badania pozostałych materiałów stosowanych przy ustawianiu krawężników betonowych powinny obejmować właściwości, określone w normach podanych dla odpowiednich materiałów w pkt 2.

##### **6.2. Badania w czasie robót**

###### **6.3.1. Sprawdzenie koryta pod ławę**

Należy sprawdzać wymiary koryta oraz zagęszczenie podłoża na dnie wykopu. Tolerancja dla szerokości wykopu wynosi  $\pm 2$  cm. Zagęszczenie podłoża powinno być zgodne z pkt 5.4.1.

### 6.3.2. Sprawdzenie łąw

Przy wykonywaniu łąw badaniu podlegają:

- a) zgodność profilu podłużnego górnej powierzchni łąw z dokumentacją projektową.  
Profil podłużny górnej powierzchni łąwy powinien być zgodny z projektowaną niweletą. Dopuszczalne odchylenia mogą wynosić  $\pm 1$  cm na każde 100 m łąwy,
- b) wymiary łąw.  
Wymiary łąw należy sprawdzić w dwóch dowolnie wybranych punktach na każde 100 m łąwy. Tolerancje wymiarów wynoszą:
  - dla wysokości  $\pm 10\%$  wysokości projektowanej,
  - dla szerokości  $\pm 10\%$  szerokości projektowanej,
- c) równość górnej powierzchni łąw.  
Równość górnej powierzchni łąwy sprawdza się przez przyłożenie w dwóch punktach, na każde 100 m łąwy, trzymetrowej łąty. Prześwit pomiędzy górną powierzchnią łąwy i przyłożoną łątą nie może przekraczać 1 cm,
- d) odchylenie linii łąw od projektowanego kierunku.  
Dopuszczalne odchylenie linii łąw od projektowanego kierunku nie może przekraczać  $\pm 2$  cm na każde 100 m wykonanej łąwy.

### 6.3.3. Sprawdzenie ustawienia krawężników

Przy ustawianiu krawężników należy sprawdzać:

- a) dopuszczalne odchylenia linii krawężników w poziomie od linii projektowanej, które wynosi  $\pm 1$  cm na każde 100 m ustawionego krawężnika,
- b) dopuszczalne odchylenie niwelety górnej płaszczyzny krawężnika od niwelety projektowanej, które wynosi  $\pm 1$  cm na każde 100 m ustawionego krawężnika,
- c) równość górnej powierzchni krawężników, sprawdzane przez przyłożenie w dwóch punktach na każde 100 m krawężnika, trzymetrowej łąty, przy czym prześwit pomiędzy górną powierzchnią krawężnika i przyłożoną łątą nie może przekraczać 1 cm,
- d) dokładność wypełnienia spoin bada się co 10 metrów. Spoiny muszą być wypełnione całkowicie na pełną głębokość.

## 7. Obmiar robót

### 7.0. Ogólne zasady obmiaru robót

Ogólne zasady obmiaru robót podano w STWIORB -00.00.00 „Wymagania ogólne”

pkt 7.

### 7.1. Jednostka obmiarowa

Jednostką obmiarową jest m ustawionego krawężnika.

## 8. Odbiór robót

### 8.0. Ogólne zasady odbioru robót

Ogólne zasady odbioru robót podano w STWIORB -00.00.00 „Wymagania ogólne” pkt 8.

Roboty uznaje się za wykonane zgodnie z dokumentacją projektową, i wymaganiami Inżyniera, jeżeli wszystkie pomiary i badania z zachowaniem tolerancji wg pkt 6 dały wyniki pozytywne.

### 8.1. Odbiór robót zanikających i ulegających zakryciu

Odbiorowi robót zanikających i ulegających zakryciu podlegają:

- wykonanie koryta pod łąwę,
- wykonanie łąwy,

Odbiór tych robót powinien być zgodny z wymaganiami pktu 8.2 STWIORB -00.00.00 „Wymagania ogólne”

## 9. Podstawa płatności

### 9.0. Ogólne ustalenia dotyczące podstawy płatności

Ogólne ustalenia dotyczące podstawy płatności podano w STWIORB 00.00.00 „Wymagania ogólne” pkt 9.

### 9.1. Cena jednostki obmiarowej

Cena ustawienia 1 m krawężnika 20 x 30 na ławie betonowej z oporem obejmuje:

- przygotowanie materiałów,
- zakup, dostarczenie i składowanie potrzebnych materiałów,
- koszt zapewnienia niezbędnych czynników produkcji,
- roboty pomiarowe i przygotowawcze,
- oznakowanie robót,
- przygotowanie podłoża,
- dostarczenie materiałów i sprzętu,
- wykonanie koryta pod ławę,
- wykonanie ławy z ewentualnym wykonaniem szalunku i zalaniem szczelin dylatacyjnych,
- wykonanie podsypki,
- ustawienie krawężników z wypełnieniem spoin i zalaniem szczelin według wymagań,
- przeprowadzenie pomiarów i badań wymaganych w STWIORB,
- odwiezienie sprzętu i uprzątnięcie terenu.

### 9.2. Sposób rozliczenia robót tymczasowych i prac towarzyszących

Cena wykonania robót określonych niniejszą STWIORB obejmuje:

- roboty tymczasowe, które są potrzebne do wykonania robót podstawowych, ale nie są przekazywane Zamawiającemu i są usuwane po wykonaniu robót podstawowych,
- prace towarzyszące, które są niezbędne do wykonania robót podstawowych, niezaliczane do robót tymczasowych, jak geodezyjne wytyczenie robót itd.

## 10. Przepisy związane

### 10.0. Normy

- |     |                  |  |
|-----|------------------|--|
| 1.  | PN-EN 197-1:2002 | Cement. Część 1: Skład, wymagania i kryteria zgodności dotyczące cementu powszechnego użytku   |
| 2.  | PN-EN 206-1:2003 | Beton. Część 1: Wymagania, właściwości, produkcja i zgodność   |
| 3.  | PN-EN 1340:2003  | Krawężniki betonowe. Wymagania i metody badań  |
| 4.  | PN-88/B-06250    | Beton zwykły   |
| 5.  | PN-1008          | Woda zarobowa do betonu. Specyfikacja pobierania próbek, badania i ocena przydatności wody zarobowej do betonu w tym wody odzyskanej z procesów produkcji betonów. |
| 6.  | PN-63/B-06251    | Roboty betonowe i żelbetowe  |
| 7.  | PN-B-11111:1996  | Kruszywa mineralne. Kruszywa naturalne do nawierzchni drogowych. Żwir i mieszanka  |
| 8.  | PN-B-11112:1996  | Kruszywa mineralne. Kruszywo łamane do nawierzchni drogowych   |
| 9.  | PN-B-11113:1996  | Kruszywa mineralne. Kruszywa naturalne do nawierzchni drogowych. Piasek  |
| 10. | BN-88/6731-08    | Cement. Transport i przechowywanie   |

### 10.1. Inne dokumenty

11. Katalog szczegółów drogowych ulic, placów i parków miejskich, Centrum Techniki Budownictwa Komunalnego, Warszawa 1987

## SPECYFIKACJA TECHNICZNA WYKONANIA I ODBIORU ROBÓT BUDOWLANYCH

### D.08.02.02.

#### Chodnik z kostki brukowej betonowej

##### D.08.02.02.11.

Wykonanie chodników z kostki brukowej betonowej grubości 6cm prostokątnej

### 1.0 WSTĘP

#### 1.1. Przedmiot STWiORB

Przedmiotem niniejszej specyfikacji technicznej wykonania i odbioru robót budowlanych są wymagania dotyczące wykonania i odbioru robót związanych z ułożeniem kostki brukowej dla zadania pn:

#### **Przebudowa mostu na potoku Gnojnica w ciągu ulicy powiatowej Nr 1351R 3-go Maja w Sędziszowie Małopolskim (km 0+300 rzeki)**

#### 1.2. Zakres stosowania STWiORB

SSTWiORB jest stosowana jako dokument przetargowy i kontraktowy przy zleceniu i realizacji robót wymienionych w pkt 1.1.

#### 1.3. Zakres robót objętych STWiORB

Ustalenia zawarte w niniejszej specyfikacji dotyczą zasad prowadzenia robót związanych z wykonaniem chodnika z brukowej kostki betonowej grubości 6 cm ułożonej zgodnie z dokumentacją projektową

#### 1.4. Określenia podstawowe

**1.4.1. Betonowa kostka brukowa** - kształtka wytwarzana z betonu metodą wibroprasowania. Produkowana jest jako kształtka jednowarstwowa lub w dwóch warstwach połączonych ze sobą trwale w fazie produkcji.

**1.4.2.** Pozostałe określenia podstawowe są zgodne z obowiązującymi, odpowiednimi polskimi normami i z definicjami i z definicjami podanymi w STWiORB -00.00.00 „Wymagania ogólne” pkt 1.4.

#### 1.5. Ogólne wymagania dotyczące robót

Ogólne wymagania dotyczące robót podano w STWiORB -00.00.00 „Wymagania ogólne” pkt 1.5.

### 2.0 MATERIAŁY

#### 2.1. Ogólne wymagania dotyczące materiałów

Ogólne wymagania dotyczące materiałów, ich pozyskiwania i składowania, podano w STWiORB -00.00.00 „Wymagania ogólne” pkt 2.

#### 2.1. Podstawowe wymagania dotyczące materiałów

Wszystkie materiały użyte do budowy powinny pochodzić tylko ze źródeł uzgodnionych i zatwierdzonych przez Inspektora Nadzoru. Źródła materiałów powinny być wybrane przez wykonawcę z wyprzedzeniem przed rozpoczęciem robót nie później niż 3 tygodnie. Do każdej ilości jednorazowo wysyłanego materiału (brukowej kostki betonowej, cementu, piasku) dołączony powinien być dokument potwierdzający jego jakość na podstawie przeprowadzonych badań.

#### 2.2. Brukowa kostka betonowa

Do wykonania robót należy użyć brukowej kostki jednowarstwowej o grubości 6 cm.

Wymagania techniczne dla betonowej kostki brukowej określa norma PN-EN 1338 w sposób przedstawiony w tabeli 1.

Lp.	Cecha	Załącznik normy	Wymaganie									
1	2	3	4									
1	Kształt i wymiary											
1.1	Dopuszczalne odchyłki w mm od zadeklarowanych wymiarów kostki, grubości < 100 mm ≥ 100 mm	C	Długość ± 2 ± 3	Szerokość ± 2 ± 3	Grubość ± 3 ± 4	Różnica pomiędzy dwoma pomiarami grubości, tej samej kostki, powinna być ≤ 3 mm						
1.2	Odchyłki płaskości i pofalowania (jeśli maksymalne wymiary kostki > 300 mm), przy długości pomiarowej 300 mm 400 mm	C	Maksymalna (w mm) wypukłość		wklęsłość							
			1,5 2,0		1,0 1,5							
2	Właściwości fizyczne i mechaniczne											
2.1	Odporność na zamrażanie/rozmarzanie z udziałem soli odładzających (wg klasy 3, zał. D)	D	Ubytek masy po badaniu: wartość średnia ≤ 1,0 kg/m <sup>2</sup> , przy czym każdy pojedynczy wynik < 1,5 kg/m <sup>2</sup>									
2.2	Wytrzymałość na rozciąganie przy rozłupywaniu	F	Wytrzymałość charakterystyczna T ≥ 3,6 MPa. Każdy pojedynczy wynik ≥ 2,9 MPa i nie powinien wykazywać obciążenia niszczącego mniejszego niż 250 N/mm długości rozłupywania									
2.3	Trwałość (ze względu na wytrzymałość)	F	Kostki mają zadawalającą trwałość (wytrzymałość) jeśli spełnione są wymagania pktu 2.2 oraz istnieje normalna konserwacja									
2.4	Odporność na ścieranie (wg klasy 3 oznaczenia H normy)	G i H	<table border="1"> <thead> <tr> <th colspan="2">Pomiar wykonany na tarczy</th> </tr> </thead> <tbody> <tr> <td>szerokiej ściernej, wg zał. G normy - badanie podstawowe</td> <td>Böhmeo, wg zał. H normy - badanie alternatywne</td> </tr> <tr> <td>≤ 23 mm</td> <td>≤ 20 000mm<sup>3</sup>/5000 mm<sup>2</sup></td> </tr> </tbody> </table>				Pomiar wykonany na tarczy		szerokiej ściernej, wg zał. G normy - badanie podstawowe	Böhmeo, wg zał. H normy - badanie alternatywne	≤ 23 mm	≤ 20 000mm <sup>3</sup> /5000 mm <sup>2</sup>
Pomiar wykonany na tarczy												
szerokiej ściernej, wg zał. G normy - badanie podstawowe	Böhmeo, wg zał. H normy - badanie alternatywne											
≤ 23 mm	≤ 20 000mm <sup>3</sup> /5000 mm <sup>2</sup>											
2.5	Odporność na poślizg/poślizgnięcie	I	jeśli górna powierzchnia kostki nie była szlifowana lub polerowana - zadawalająca odporność, jeśli wyjątkowo wymaga się podania wartości odporności na poślizg/poślizgnięcie - należy zadeklarować minimalną jej wartość pomierzoną wg zał. I normy (wahadłowym przyrządem do badania tarcia)									

Kostki kolorowe powinny być barwione substancjami odpornymi na działanie czynników atmosferycznych, światła (w tym promieniowania UV) i silnych alkaliów (m.in. cementu, który przy wypełnieniu spoin zaprawą cementowo-piaskową nie może odbarwiać kostek). Zaleca się stosowanie środków stabilnie barwiących zaczyn cementowy w kostce, np. tlenki żelaza, tlenek chromu, tlenek tytanu, tlenek kobaltowo-glinowy (nie należy stosować do barwienia: sadz i barwników organicznych).

Uwaga: Naloty wapienne (wykwity w postaci białych plam) mogą pojawić się na powierzchni kostek w początkowym okresie eksploatacji. Powstają one w wyniku naturalnych procesów fizykochemicznych występujących w betonie i zanikają w trakcie użytkowania w okresie do 2-3 lat.

### 2.3. Materiały na podsypkę, podbudowę i wypełnienia szczelin

Należy stosować mieszankę cementowo-piaskową:

- 1:4 dla podsypki z cementu portlandzkiego klasy 32,5N wg PN-EN 197-1 i z piasku naturalnego spełniającego wymagania PN-B-06712, wody wg PN-EN 1008
- podbudowę pod ułożenie kostki z brukowej należy wykonać z kruszywa naturalnego 0/63 stabilizowanego mechanicznie grubości 10 cm
- 1:2 dla wypełnienia szczelin z cementu portlandzkiego klasy 32,5 wg PN-EN 197-1 i z piasku wg PN-B-06711, wody wg PN-EN 1008

Wszystkie materiały powinny być zaakceptowane przez Inspektora Nadzoru



## 2.4. Przechowywanie i składowanie materiałów

Kostki betonowe powinny być składowane w pozycji wbudowania na otwartej przestrzeni, na podłożu wyrównanym i odwodnionym z zastosowaniem podkładek i przekładek lub na paletach transportowych. Piasek należy gromadzić w przyzmach na dobrze odwodnionym placu w warunkach zabezpieczających go zanieczyszczeniem i przed wymieszaniem różnych rodzajów i frakcji. Cement należy przechowywać nie dłużej niż 3 miesiące wg BN-88/6731-08.

## 3.0 Sprzęt

### 3.1. Ogólne wymagania dotyczące sprzętu

Ogólne wymagania dotyczące sprzętu podano w STWiORB -M-00.00.00 „Wymagania ogólne” pkt 3.

### 3.2. Sprzęt do wykonania chodnika z kostki brukowej

Roboty wykonuje się ręcznie przy pomocy drobnego sprzętu z zastosowaniem wibratorów płytowych z osłoną z tworzywa sztucznego, ubijaków ręcznych lub mechanicznych.

Do wykonywania podsypki piaskowej można stosować małe spycharki, równiarki a do zagęszczania również małe walce statyczne i wibracyjne

## 4.0 TRANSPORT

### 4.1. Ogólne wymagania dotyczące transportu

Ogólne wymagania dotyczące transportu podano w STWiORB -00.00.00 „Wymagania ogólne” pkt 4.

#### 4.1. Transport materiałów

Elementy betonowe mogą być przewożone dowolnymi środkami transportu po osiągnięciu przez beton wytrzymałości minimum 75% wytrzymałości gwarantowanej; w trakcie transportu powinny być zabezpieczone przed przemieszczaniem się i uszkodzeniem. Należy je układać na podkładach i przekładkach drewnianych długością w kierunku osi podłużnej środka transportowego. Sposób ich załadunku na środki transportowe i zabezpieczenie przed przesunięciem w czasie jazdy powinny być zgodne z obowiązującymi przepisami. Wszystkie elementy powinny być oznaczone. Dane powinny być umieszczone na ich opakowaniu lub palecie transportowej. W przypadku przewożenia luzem należy oznaczać w sposób trwały, co najmniej, co 50 sztukę.

#### Oznaczenie na palecie powinno zawierać, co najmniej:

- oznaczenie(określenie) wyrobu,
- znak wytwórni,
- datę produkcji.

Zasady transportu cementu wg BN-88/6731-08.

## 5.0 WYKONANIE ROBÓT

### 5.1. Ogólne zasady wykonania robót

Ogólne zasady wykonania robót podano w STWiORB -00.00.00 „Wymagania ogólne” pkt 5.

#### 5.1. Koryto

Wskaźnik zagęszczenia gruntu w korycie powinien wynosić co najmniej  $I_s \geq 0,97$ .

Podłoże gruntowe powinno mieć zgodne z projektowanymi spadki poprzeczne i podłużne oraz przechyłki na łukach.

#### 5.2. Podbudowa

Podbudowę należy wykonać zgodnie z dokumentacją projektową

#### 5.3. Układanie brukowej kostki betonowej

Brukową kostkę betonową należy układać na warstwie podsypki cementowo-piaskowej wyprofilowanej zgodnie z Dokumentacją Projektową. Grubość podsypki po zagęszczeniu nawierzchni powinna być zgodna z projektowaną grubością. dopuszczalne odchylenie wysokości pomiędzy płaszczyznami sąsiadujących ze sobą elementów nie może przekraczać 2 mm, powierzchnia elementów położonych obok urządzeń infrastruktury technicznej (np. studzienki, włazy itp.) powinna wystawać 3÷5 mm powyżej powierzchni tych urządzeń, elementy betonowe przy krawężnikach należy układać w ten sposób, aby ich górna powierzchnia znajdowała się 1cm powyżej górnej powierzchni krawężnika, kostkę zaleca się układać dłuższym bokiem w kierunku ruchu , szerokość spoiny na odcinkach prostych powinna wynosić 3 mm.

wiązania spoin w sąsiednich rzędach powinny się mijać o ½ szerokości. Elementy betonowe na łukach należy tak układać, aby spoiny rozszerzały się wachlarzowato, jednak były nie szersze niż 9 mm, spoiny pomiędzy elementami po oczyszczeniu powinny być zamulone piaskiem na pełną grubość elementu, ułożoną nawierzchnię z kostek należy ubić wibratorami płytowymi z osłoną z tworzywa sztucznego dla ochrony kostek przed uszkodzeniem i zabrudzeniem; wibrowanie należy prowadzić od krawędzi niższej ku wyżej położonej w kierunku poprzecznym kształtek, po ubiciu należy szczeliny uzupełnić piaskiem.

## **6.0 KONTROLA JAKOŚCI**

### **6.1. Ogólne zasady wykonania robót**

Ogólne zasady wykonania robót podano w STWiORB -00.00.00 „Wymagania ogólne” pkt 6

### **6.1. Badania przed przystąpieniem do robót**

Przed przystąpieniem do robót Wykonawca powinien:

- uzyskać wymagane dokumenty, dopuszczające wyroby budowlane do obrotu i powszechnego stosowania (certyfikaty zgodności, deklaracje zgodności, ew. badania materiałów wykonane przez dostawców itp.),
- ew. przeprowadzić badania materiałów,
- sprawdzić cechy zewnętrzne gotowych materiałów.

Wszystkie dokumenty oraz wyniki badań Wykonawca przedstawia Inżynierowi do akceptacji.

### **6.2. Kontrola podłoża gruntowego**

Należy sprawdzić:

- zagęszczenie wg BN-77/8931-12 – w 2 punktach dziennej działki roboczej,
- ukształtowanie powierzchni podłoża
- spadek poprzeczny – co 20m , dopuszczalna tolerancja  $\pm 0,5\%$ ,
- spadek podłużny – co 20m, dopuszczalna tolerancja  $\pm 0,3\%$ ,
- równość w profilu podłużnym i w przekroju poprzecznym – co 20 m, dopuszczalna tolerancja  $\pm 20\text{mm}$ ,
- rzędne wysokościowe – co 20m , dopuszczalna tolerancja  $\pm 2\text{ cm}$ ,
- szerokość koryta – co 20 m, dopuszczalna tolerancja  $\pm 5\text{ cm}$ .

### **6.3. Kontrola wykonania warstwy z kostki betonowej**

Należy sprawdzić:

- grubość warstwy podsypki – w 5 punktach dziennej działki roboczej, dopuszczalne odchyłki grubości  $\pm 1\text{ cm}$ ,
- rzędne wysokościowe – co 20 mb na krawędziach, odchyłki od wartości projektowanych  $\pm 1\text{cm}$ ,
- ukształtowanie w planie – co 50 mb,
- szerokość – co 20 mb, dopuszczalne odchyłki  $\pm 2\text{ cm}$ ,
- równość w profilu podłużnym – co 20 mb mierzona łąką 4 metrową , nierówności nie mogą przekroczyć 8 mm,
- równość w przekroju poprzecznym i spadki poprzeczne – co 20 mb, prześwity pod łąką profilową nie mogą przekroczyć 8 mm, odchyłka spadków poprzecznych nie większa od 0,3%,
- szerokość i wypełnienie spoin – w 5 punktach dziennej działki roboczej – spoiny muszą być wypełnione na pełną głębokość.

## **7.0 OBMIAR ROBÓT**

Ogólne zasady obmiaru robót podano w STWiORB.00.00.00 „Wymagania ogólne” pkt. 7.

### **7.1. Jednostka obmiarowa**

Jednostką obmiarową 1 m<sup>2</sup> (metr kwadratowy) ułożonej nawierzchni chodnika.

## **8.0 ODBIÓR ROBÓT**

Ogólne zasady odbioru robót podano w STWiORB.00.00.00. „Wymagania ogólne” pkt. 8.

Roboty uznaje się za wykonane zgodnie z dokumentacją projektową i STWiORB jeżeli wszystkie badania i pomiary dały wyniki pozytywne.

## 9.0 PODSTAWA PŁATNOŚCI

Ogólne ustalenia dotyczące podstawy płatności podano w STWiORB.00.00.00. „Wymagania ogólne” pkt. 9.

### 9.1. Cena jednostkowa

Cena jednostki obmiarowej 1 m<sup>2</sup> chodnika obejmuje:

- prace pomiarowe, roboty przygotowawcze,
- zakup, dostarczenie i składowanie potrzebnych materiałów,
- koszt zapewnienia niezbędnych czynników produkcji,
- wykonanie koryta pod konstrukcję
- wykonanie podbudowy z gruntu stabilizowanego cementem,
- przygotowanie i rozścielenie podsypki cementowo-piaskowej,
- ułożenie brukowej kostki betonowej wraz z jej zagęszczeniem,
- wypełnienie spoin,
- wykonanie niezbędnych badań zgodnie z niniejszą STWiORB

## 10. PRZEPISY ZWIĄZANE

1. PN-EN 197-1 Cement. Część 1: Skład, wymagania i kryteria zgodności dotyczące cementu powszechnego użytku
2. PN-EN 1338 Betonowe kostki brukowe. Wymagania i metody badań
3. PN-B-11112 Kruszywa mineralne. Kruszywa łamane do nawierzchni drogowych
4. PN-B-11113 Kruszywa mineralne. Kruszywa naturalne do nawierzchni drogowych; piasek
5. PN-EN 1008 Woda zarobowa do betonu - Specyfikacja pobierania próbek, badanie i ocena przydatności wody zarobowej do betonu, w tym wody odzyskanej z procesów produkcji betonu
6. BN-88/6731-08 Cement. Transport i przechowywanie
7. BN-64/8931-01 Drogi samochodowe. Oznaczenie wskaźnika piaskowego
8. BN-68/8931-04 Drogi samochodowe. Pomiar równości nawierzchni planografem i łątą.



## SPECYFIKACJA TECHNICZNA WYKONANIA I ODBIORU ROBÓT BUDOWLANYCH

### D.08.03.01.

#### Betonowe obrzeża chodnikowe

##### D.08.03.01.12

Ustawienie obrzeży betonowych w wymiarach 8x30cm

#### 1.0 WSTĘP

##### 1.1. Przedmiot STWiORB

Przedmiotem niniejszej specyfikacji technicznej wykonania i odbioru robót budowlanych są wymagania dotyczące wykonania i odbioru robót związanych z ułożeniem obrzeży betonowych dla zadania pn:

#### **Przebudowa mostu na potoku Gnojnica w ciągu ulicy powiatowej Nr 1351R 3-go Maja w Sędziszowie Małopolskim (km 0+300 rzeki)**

##### 1.2. Zakres stosowania STWiORB

STWiORB jest stosowana jako dokument przetargowy i kontraktowy przy zleceniu i realizacji robót wymienionych w pkt 1.1.

##### 1.3. Zakres robót objętych STWiORB

Ustalenia zawarte w niniejszej specyfikacji dotyczą zasad prowadzenia robót związanych z ustawieniem betonowego obrzeża chodnikowego 8 x 30 na podsypce piaskowej grubości 5 cm z wypełnieniem spoin zaprawą cementową ułożone zgodnie z dokumentacją projektową.

##### 1.4. Określenia podstawowe

**1.4.1. Obrzeża chodnikowe** - prefabrykowane belki betonowe rozgraniczające jednostronnie lub dwustronnie ciągi komunikacyjne od terenów nie przeznaczonych do komunikacji.

**1.4.2.** Pozostałe określenia podstawowe są zgodne z obowiązującymi, odpowiednimi polskimi normami i definicjami podanymi w STWiORB -00.00.00 „Wymagania ogólne” pkt 1.4.

##### 1.5. Ogólne wymagania dotyczące robót

Ogólne wymagania dotyczące robót podano w STWiORB -00.00.00 „Wymagania ogólne” pkt 1.5.

#### 2. MATERIAŁY

##### 2.1. Ogólne wymagania dotyczące materiałów

Ogólne wymagania dotyczące materiałów, ich pozyskiwania i składowania podano w STWiORB 00.00.00 „Wymagania ogólne” pkt 2.

##### 2.2. Stosowane materiały

Materiałami stosowanymi są:

- obrzeża
- kruszywa do betonu na ławę
- cement wg PN-EN-197-1,
- woda wg PN-EN-1008

##### 2.3. Betonowe obrzeża chodnikowe - klasyfikacja

Należy zastosować obrzeże 8 x 30 cm

##### 2.4. Betonowe obrzeża chodnikowe - wymagania techniczne

###### 2.4.1 Wymagania ogólne wobec obrzeży

Obrzeża betonowe mogą mieć następujące cechy charakterystyczne

- obrzeża może być produkowany:
  - z jednego rodzaju betonu,
  - z różnych betonów zastosowanych w warstwie konstrukcyjnej oraz w warstwie ścieralnej (która na całej powierzchni deklarowanej przez producenta jako powierzchnia widoczna powinna mieć minimalną grubość 4 mm),

#### 2.4.2. Wymagania techniczne wobec obrzeży

Wymagania techniczne stawiane obrzeżom betonowym określa PN-EN 1340 w sposób następujący:

- klasa betonu nie niższa niż B 30 (C25/30),
- nasiąkliwość – klasa 2,
- mrozoodporność – klasa 3,
- wytrzymałość na zginanie – klasa 2
- odporność na ścieranie – klasy 4,

Powierzchnie krawężników powinny być bez rys, pęknięć i ubytków betonu. Krawędzie elementów powinny być równe i proste. Tekstura i kolor powierzchni górnej (licowej) powinny być jednorodne, struktura zwarta. Dopuszczalne odchyłki wymiarów:

- dla wysokości  $\pm 3$ mm,
- dla długości  $\pm 1\%$  z dokładnością do mm, nie mniej niż 4 mm i nie więcej niż 10 mm

dla innych wymiarów za wyjątkiem promienia:

- dla powierzchni:  $\pm 3\%$  z dokładnością do milimetra, nie mniej niż 3 mm
  - o i nie więcej niż 5 mm
- dla innych części:  $\pm 5\%$  z dokładnością do milimetra, nie mniej niż 3 mm
  - o i nie więcej niż 10 mm dopuszczalna odchyłka płaskości i prostoliniowości dla powierzchni określanych jako płaskie i krawędzi określonych jako proste, badana na długości pomiarowej 800 mm -  $\pm 4$ mm.

Sprawdzenia obrzeży należy dokonać zgodnie z PN-EN 1340. W razie wystąpienia wątpliwości Inspektora Nadzoru może zmienić sposób pobierania próbek lub poszerzyć zakres kontroli krawężników o inny rodzaj badań.

#### 2.4.3. Składowanie

Betonowe obrzeża chodnikowe mogą być przechowywane na składowiskach otwartych, posegregowane według rodzajów i gatunków. Betonowe obrzeża chodnikowe należy układać z zastosowaniem podkładek i przekładek drewnianych o wymiarach co najmniej: grubość 2,5 cm, szerokość 5 cm, długość minimum 5 cm większa niż szerokość obrzeża.

#### 2.4.4. Beton i jego składniki

Do produkcji obrzeży należy stosować beton według PN-B-06250, klasy B 30 (C25/30).

Beton użyty do produkcji obrzeży powinien charakteryzować się:

- nasiąkliwością, poniżej 5 %,
- mrozoodpornością F 150,
- wodoszczelnością W 8.

#### 2.5. Materiały na ławę i do zaprawy:

Mieszanka cementu i piasku w stosunku 1:4 z piasku naturalnego spełniającego wymagania dla gatunku 1 wg PN-B-11113:1996, cementu powszechnego użytku spełniającego wymagania PN-EN-197-1 i wody odmiany 1 odpowiadającej wymaganiom PN-EN-1008

### 3.0 SPRZĘT

#### 3.1. Ogólne wymagania dotyczące sprzętu

Ogólne wymagania dotyczące sprzętu podano w STWiORB -00.00.00 „Wymagania ogólne” pkt 3.

#### 3.2. Sprzęt do ustawiania obrzeży

Roboty wykonuje się ręcznie przy zastosowaniu drobnego sprzętu pomocniczego.

### 4.0 TRANSPORT

#### 4.1. Ogólne wymagania dotyczące transportu

Ogólne wymagania dotyczące transportu podano w STWiORB -00.00.00 „Wymagania ogólne” pkt 4.

#### 4.2. Transport obrzeży betonowych

Betonowe obrzeża chodnikowe mogą być przewożone dowolnymi środkami transportu po osiągnięciu przez beton wytrzymałości minimum 0,7 wytrzymałości projektowanej.

Obrzeża powinny być zabezpieczone przed przemieszczeniem się i uszkodzeniami w czasie transportu.

## **5.0 WYKONANIE ROBÓT**

### **5.1. Ogólne zasady wykonania robót**

Ogólne zasady wykonania robót podano w STWiORB 00.00.00 „Wymagania ogólne” pkt 5.

#### **5.1. Koryto**

Koryto pod podsypkę należy wykonywać zgodnie z PN-B-06050. Wymiary wykopu powinny odpowiadać wymiarom ławy w planie. Wskaźnik zagęszczenia gruntu w korycie powinien wynosić, co najmniej,  $I_s \geq 0,97$ .

#### **5.2. Ustawienie obrzeży**

Pod obrzeża betonowe należy wykonać podsypkę z piasku gr. 5 cm rozścielając piasek bezpośrednio w wykopie. Podsypkę zagęścić ubijakiem mechanicznym lub ręcznym. Ustawienie obrzeży należy ze spoinami szerokości ok. 5mm, spoiny między obrzeżami należy wypełnić zaprawą cementowo-piaskową 1:2 wg PN-B-14501. Spoiny przed zalaniem zaprawą należy oczyścić i zmyć wodą. Spoiny muszą być wypełnione na pełną głębokość. Światło obrzeży od strony chodnika powinno wynosić 5cm. Tylne ścianę obrzeży należy obsypać gruntem i ubić

## **6.0 KONTROLA JAKOŚCI ROBÓT**

### **6.1. Ogólne zasady kontroli jakości robót**

Ogólne zasady kontroli jakości robót podano w STWiORB -00.00.00 „Wymagania ogólne” pkt 6.

#### **6.2. Badania przed przystąpieniem do robót**

Przed przystąpieniem do robót Wykonawca powinien wykonać badania materiałów przeznaczonych do ustawienia betonowych obrzeży chodnikowych i przedstawić wyniki tych badań Inżynierowi do akceptacji.

Sprawdzenie wyglądu zewnętrznego należy przeprowadzić na podstawie oględzin elementu przez pomiar i policzenie uszkodzeń występujących na powierzchniach i krawędziach elementu, zgodnie z wymaganiami tablicy 3. Pomiary długości i głębokości uszkodzeń należy wykonać za pomocą przymiaru stalowego lub suwmiarki z dokładnością do 1 mm, zgodnie z ustaleniami PN-B-10021.

Sprawdzenie kształtu i wymiarów elementów należy przeprowadzić z dokładnością do 1 mm przy użyciu suwmiarki oraz przymiaru stalowego lub taśmy, zgodnie z wymaganiami tablicy 1 i 2. Sprawdzenie kątów prostych w narożach elementów wykonuje się przez przyłożenie kątownika do badanego naroża i zmierzenia odchyłek z dokładnością do 1 mm.

Badania pozostałych materiałów powinny obejmować wszystkie właściwości określone w normach podanych dla odpowiednich materiałów wymienionych w pkt 2.

#### **6.3. Badania w czasie robót**

W czasie robót należy sprawdzać wykonanie:

- koryta pod podsypkę (ławę) - zgodnie z wymaganiami pkt 5.2,
- ustawienia betonowego obrzeża chodnikowego - zgodnie z wymaganiami pkt 5.4, przy dopuszczalnych odchyleniach:
  - linii obrzeża w planie, które może wynosić  $\pm 2$  cm na każde 100 m długości obrzeża,
  - niwelety górnej płaszczyzny obrzeża, które może wynosić  $\pm 1$  cm na każde 100 m długości obrzeża,
- wypełnienia spoin, sprawdzane co 10 metrów, które powinno wykazywać całkowite wypełnienie badanej spoiny na pełną głębokość.

## **7.0 OBMIAR ROBÓT**

### **7.1. Ogólne zasady obmiaru robót**

Ogólne zasady obmiaru robót podano w STWiORB -00.00.00 „Wymagania ogólne” pkt 7.

## **8. ODBIÓR ROBÓT**

### **8.1. Ogólne zasady odbioru robót**

Ogólne zasady odbioru robót podano w STWiORB -00.00.00 „Wymagania ogólne” pkt 8.

Roboty uznaje się za wykonane zgodnie z dokumentacją projektową, STWiORB i wymaganiami Inżyniera, jeżeli wszystkie pomiary i badania z zachowaniem tolerancji wg pkt 6 dały wyniki pozytywne.

## 8.2. Odbiór robót zanikających i ulegających zakryciu

Odbiorowi robót zanikających i ulegających zakryciu podlegają:

- wykonane koryto,
- wykonana podsypka.

## 9.0 PODSTAWA PŁATNOŚCI

### 9.1. Ogólne ustalenia dotyczące podstawy płatności

Ogólne ustalenia dotyczące podstawy płatności podano w STWiORB -00.00.00 „Wymagania ogólne” pkt 9.

### 9.2. Cena jednostki obmiarowej

Cena wykonania betonowego obrzeża chodnikowego obejmuje:

- prace pomiarowe i roboty przygotowawcze,
- dostarczenie materiałów,
- wykonanie koryta,
- rozścielenie i ubicie podsypki,
- ustawienie obrzeża,
- wypełnienie spoin,
- obsypanie zewnętrznej ściany obrzeża,
- wykonanie badań i pomiarów wymaganych w specyfikacji technicznej.

## 10.0 PRZEPISY ZWIĄZANE

1.	PN-B-06050	Roboty ziemne budowlane
2.	PN-B-06250	Beton zwykły
3.	PN-B-06711	Kruszywo mineralne. Piasek do betonów i zapraw
4.	PN-B-10021	Prefabrykaty budowlane z betonu. Metody pomiaru cech geometrycznych
5.	PN-B-11111	Kruszywo mineralne. Kruszywa naturalne do nawierzchni drogowych. Żwir i mieszanka
6.	PN-B-11113	Kruszywo mineralne. Kruszywa naturalne do nawierzchni drogowych. Piasek
7.	PN-EN-197-1:2002	Cement. Część 1: Skład, wymagania i kryteria zgodności dotyczące cementu powszechnego użytku
8.	BN-80/6775-03/01	Prefabrykaty budowlane z betonu. Elementy nawierzchni dróg, ulic, parkingów i torowisk tramwajowych. Wspólne wymagania i badania
9.	BN-80/6775-03/04	Prefabrykaty budowlane z betonu. Elementy nawierzchni dróg, ulic, parkingów i torowisk tramwajowych. Krawężniki i obrzeża.
10	PN - 86/B-06712	Kruszywa mineralne do betonu



## SPECYFIKACJA TECHNICZNA WYKONANIA I ODBIORU ROBÓT BUDOWLANYCH

### M.20.01.00. Stal zbrojeniowa

#### 1.0. WSTĘP

##### 1.1. Przedmiot STWIORB

Przedmiotem niniejszej ogólnej specyfikacji technicznej wykonania i odbioru robót budowlanych są wymagania dotyczące wykonania i odbioru robót związanych z wykonaniem zbrojenia dla zadania pn:

#### **Przebudowa mostu na potoku Gnojnica w ciągu ulicy powiatowej Nr 1351R 3-go Maja w Sędziszowie Małopolskim (km 0+300 rzeki)**

##### 1.2. Zakres stosowania STWIORB

Szczegółowa Specyfikacja Techniczna jest stosowana jako dokument przetargowy i kontraktowy przy zlecaniu i realizacji robót wymienionych w pkt.1.1.

##### 1.3. Zakres robót objętych STWIORB

Roboty, których dotyczy Specyfikacja, obejmują wszystkie czynności umożliwiające i mające na celu wykonanie zbrojenia ze stali do zbrojenia betonu dla obiektów mostowych.

W zakres tych robót wchodzi:

- przygotowanie zbrojenia,
- montaż zbrojenia.

ST dotyczy wszystkich elementów betonowych i żelbetowych. W zakresie kosztorysowym nie dotyczy elementów prefabrykowanych. Niniejsza STWIORB nie dotyczy zbrojenia technologicznego..

##### 1.4. Określenia podstawowe

**1.4.1. Pręty stalowe wiotkie** – pręty stalowe o przekroju kołowym gładkie lub żebrowane o średnicy do 40 mm.

**1.4.2. Partia wyrobu** – wiązka drutów tego samego gatunku o jednakowej średnicy nominalnej, pochodząca z jednego wytopu.

**1.4.3.** Pozostałe określenia podstawowe są zgodne z obowiązującymi, odpowiednimi polskimi normami i z definicjami podanymi w STWIORB D-M-00.00.00 „Wymagania ogólne” [1] pkt 1.4.

##### 1.5. Ogólne wymagania dotyczące robót

Ogólne wymagania dotyczące robót podano w STWIORB D-M-00.00.00 „Wymagania ogólne” [1], pkt 1.5.

#### 2.0. MATERIAŁY

##### 2.1. Ogólne wymagania dotyczące materiałów

Ogólne wymagania dotyczące materiałów, ich pozyskiwania i składowania, podano w STWIORB D-M-00.00.00 „Wymagania ogólne” [1] pkt 2.

##### 2.2. Materiały do wykonania robót

###### 2.2.1. Zgodność materiałów z dokumentacją projektową

Materiały do wykonania robót powinny być zgodne z ustaleniami dokumentacji projektowej.

### 2.2.2. Stosowane materiały

Do wykonania zbrojenia betonu w elementach obiektu inżynierskiego można stosować następujące materiały:

- stal do zbrojenia betonu,
- drut montażowy,
- podkładki dystansowe,
- elektrody do spawania prętów zbrojeniowych.

### 2.2.3. Stal do zbrojenia betonu

Do zbrojenia betonu należy stosować stal klas: A-IIIN (gatunek BSt 500S) oraz gatunków zgodnych z dokumentacją projektową oraz ST. Pręty stalowe do zbrojenia betonu winny być zgodne z wymaganiami PN-91/S-10042 [2], PN-89/H-84023.06 [3], PN-82/H-93215 W technologicznej próbie zginania powierzchnia próbek nie powinna wykazywać pęknięć, naderwań i rozwarstwień.

Stal zbrojeniowa dostarczana na budowę powinna mieć certyfikat zgodności z ww. Polskimi Normami. W przypadku stosowania stali niezgodnej z PN musi ona posiadać aprobatę techniczną, potwierdzającą możliwość zastosowania prętów do zbrojenia betonu w obiektach mostowych oraz deklarację zgodności. Nowe gatunki stali mogą być stosowane pod warunkiem uzyskania aprobaty technicznej wydanej przez upoważnioną jednostkę naukowo-badawczą (np. IBDiM), na podstawie wyników badań wykonanych zgodnie z wymaganiami odpowiednich norm. Zastosowanie stali innych gatunków lub średnic, niż określono w dokumentacji projektowej, wymaga zgody Inżyniera oraz projektanta.

### 2.2.4. Zaświadczenie o jakości

#### 2.2.4.1. Atest

Do każdej partii walcówki lub prętów wytwórca jest obowiązany dołączyć zaświadczenie o jakości - atest, stwierdzające zgodność wyrobu z wymaganiami normy lub aprobaty technicznej. W atescie należy podać:

- a) nazwę wytwórcy,
- b) oznaczenie wyrobu wg PN-82/H-93215 [4],
- c) numer wytopu lub numer partii,
- d) wszystkie wyniki przeprowadzonych badań oraz skład chemiczny wg analizy wytopowej,
- e) masę partii,
- f) rodzaj obróbki cieplnej (w przypadku dostawy prętów obrabianych cieplnie).

W oznaczeniu należy podać:

- nazwę wyrobu,
- średnicę wyrobu,
- długość prętów,
- znak stali,
- znak obróbki cieplnej,
- numer normy, wg której pręty zostały wyprodukowane.

#### 2.2.4.2. Cechowanie

Na przewieszkach metalowych przymocowanych co najmniej po dwie do każdej wiązki prętów, kręgów lub kręgu, należy podać w sposób trwały:

- a) znak wytwórcy,
- b) średnicę nominalną,
- c) znak stali,
- d) numer wytopu lub numer partii,
- e) znak obróbki cieplnej (w przypadku prętów obrabianych cieplnie).

Ponadto każdą wiązkę prętów i walcówki należy cechować trwałą czerwoną farbą olejną przez malowanie końców prętów od czoła z jednej strony każdej wiązki, natomiast na każdym kręgu walcówki - pasa o szerokości co najmniej 20 mm.

Nie ma konieczności badania stali zbrojeniowej spełniającej wymagania PN-91/S-10042 [2] (z potwierdzeniem certyfikatem zgodności) lub posiadającej aprobatę techniczną (z potwierdzeniem deklaracją zgodności).

Dostarczoną na budowę stal, która:

- nie ma deklaracji (certyfikatu) zgodności z Polską Normą lub aprobatą techniczną,
- oględziny zewnętrzne nasuwają wątpliwości co do jej własności,
- pęka przy wykonywaniu haków, należy odrzucić.

### 2.2.5. Wady powierzchniowe

Powierzchnia walcówki i prętów powinna być bez pęknięć, pęcherzy i naderwań. Na powierzchni czołowej prętów niedopuszczalne są pozostałości jamy usadowej, rozwarstwienia i pęknięcia widoczne nieuzbrojonym okiem. Wady powierzchniowe jak rysy, drobne łuski i zawalcowania, wtrącenia niemetaliczne, wżery, wypukłości, wgniecenia, zgorzeliny i chropowatości są dopuszczalne:

- jeśli mieszczą się w granicach dopuszczalnych odchyłek średnicy dla walcówki i prętów gładkich wg PN-82/H-93215 [4],
- jeśli nie przekraczają 0,5 mm, licząc od średnicy rdzenia dla walcówki i prętów żebrowanych o średnicy nominalnej do 25 mm, zaś 0,7 mm dla prętów o większych średnicach.

### 2.2.6. Wymiary i masy

Wymiary przekroju poprzecznego, jak średnice nominalne i ich dopuszczalne odchyłki, przekroje nominalne, masy teoretyczne i ich dopuszczalne odchyłki oraz zakresy masy dla dopuszczalnych odchyłek, jak również wymiary i rozmieszczenie żeber, średnice rdzenia powinny odpowiadać wymaganiom normy PN-82/H-93215 [4].

### 2.2.7. Drut montażowy

Do montażu prętów zbrojenia należy używać wyżarzonego drutu stalowego, tzw. wiązałkowego. Średnica drutu wiązałkowego powinna być dostosowana do średnicy prętów głównych w złączeniu, ale nie mniejsza niż 1,0 mm. Przy średnicach większych niż 12 mm należy stosować drut o średnicy 1,5 mm.

### 2.2.8. Podkładki dystansowe

Dopuszcza się stosowanie stabilizatorów i podkładek dystansowych z betonu lub zaprawy i z tworzyw sztucznych. Podkładki dystansowe muszą być mocowane do prętów. Nie dopuszcza się stosowania podkładek dystansowych z drewna, cegły lub prętów stalowych.

### 2.2.9. Elektrody do spawania zbrojenia

Elektrody oraz inne materiały do spawania należy stosować według norm przedmiotowych, odpowiednio do gatunku stali, metody i warunków spawania, po akceptacji Inżyniera.

## 3.0. SPRZĘT

### 3.1. Ogólne wymagania dotyczące sprzętu

Ogólne wymagania dotyczące sprzętu podano w STWIORB D-M-00.00.00 „Wymagania ogólne”[1], pkt 3.

### 3.2 Sprzęt do wykonania robót

Wykonawca przystępujący do wykonania zbrojenia powinien mieć do dyspozycji następujący sprzęt:

- giętarki,
- prostowarki,
- nożyce do cięcia prętów,
- lekki żuraw samochodowy,
- sprzęt do transportu pomocniczego.

Zastosowany sprzęt wymaga akceptacji Inżyniera.

Sprzęt używany przy przygotowaniu i montażu zbrojenia wiotkiego w konstrukcjach mostowych powinien spełniać wymagania obowiązujące w budownictwie ogólnym. W szczególności wszystkie rodzaje sprzętu jak: giętarki, prostowarki, zgrzewarki, spawarki powinny być sprawne oraz posiadać fabryczną gwarancję i instrukcję obsługi. Sprzęt powinien spełniać wymagania BHP. Miejsca lub elementy szczególnie niebezpieczne dla obsługi, powinny być specjalnie oznaczone. Sprzęt ten powinien podlegać kontroli osoby odpowiedzialnej za BHP na budowie. Osoby obsługujące sprzęt powinny być odpowiednio przeszkolone.

## 4.0. TRANSPORT

### 4.1. Ogólne wymagania dotyczące transportu

Ogólne wymagania dotyczące transportu podano w STWIORB D-M-00.00.00 „Wymagania ogólne”[1], pkt 4.

### 4.2. Transport i przechowywanie materiałów

Pręty dostarcza się w wiązkach związanych drutem stalowym, walcówkę o średnicy do 8 mm lub taśmę co najmniej w trzech miejscach, a walcówkę w kręgach związanych co najmniej w dwóch miejscach równomiernie rozłożonych. Masa wiązki nie powinna przekraczać 5 t, jeżeli przy zamówieniu nie uzgodniono inaczej.

Pręty do zbrojenia powinny być przewożone odpowiednimi środkami transportu, w sposób zapewniający uniknięcie trwałych odkształceń oraz zgodnie z wymaganiami PN-88/H-01105 [5]. Stal zbrojeniowa nie jest zasadniczo zabezpieczana przed korozją w okresie przed wbudowaniem. Należy dążyć, by stal taka była magazynowana w miejscu nie narażonym na nadmierne zawilgocenie lub zanieczyszczenie.

Zabezpieczeniem przed nadmierną korozją stali zbrojeniowej, magazynowanej na otwartym powietrzu, może być powłoka wykonana z mleczka cementowego.

## **5.0. WYKONANIE ROBÓT**

### **5.1 Ogólne zasady wykonywania robót**

Ogólne zasady wykonywania robót podano w STWIORB D-M-00.00.00 „Wymagania ogólne”[1], pkt 5.

### **5.2. Zasady wykonywania robót**

Sposób wykonania robót powinien być zgodny z dokumentacją projektową i ST. W przypadku braku wystarczających danych można korzystać z ustaleń podanych w niniejszej specyfikacji.

Podstawowe czynności przy wykonywaniu robót obejmują:

1. roboty przygotowawcze,
2. przygotowanie zbrojenia do ułożenia,
3. montaż zbrojenia,
4. łączenie prętów,
5. roboty wykończeniowe.

### **5.3. Roboty przygotowawcze**

Przed przystąpieniem do robót należy, na podstawie dokumentacji projektowej, ST lub wskazań Inżyniera:

- ustalić materiały niezbędne do wykonania robót,
- określić kolejność, sposób i termin wykonania robót.

Wykonawca przedstawi Inżynierowi do akceptacji projekt organizacji i harmonogram robót uwzględniający wszystkie warunki, w jakich będą wykonywane roboty zbrojarskie, a także projekt technologiczny zbrojenia, w którym zostaną m.in. określone miejsca i sposób łączenia prętów, jeśli nie zostało to podane w dokumentacji projektowej.

### **5.4. Przygotowanie zbrojenia**

#### **Oczyszczenie zbrojenia**

Pręty zbrojenia, przed ich ułożeniem w deskowaniu, należy oczyścić z zendry, luźnych płatków rdzy, kurzu i błota. Stal pokrytą rdzą oczyszcza się szczotkami ręcznie lub mechanicznie. Po oczyszczeniu należy sprawdzić wymiary przekroju poprzecznego prętów na zgodność z wymaganiami PN-82/H-93215 [4]. Stal tylko zabłoconą można zmyć strumieniem wody, a pręty oblodzone odmrażać strumieniem ciepłej wody. Stal narażoną na choćby chwilowe działanie słonej wody należy zmyć wodą słodką. Pręty zbrojenia zanieczyszczone tłuszczem (smary, oliwa) lub farbą olejną, należy opalać aż do całkowitego usunięcia zanieczyszczeń. Możliwe są również inne sposoby czyszczenia stali zbrojeniowej akceptowane przez Inżyniera.

#### **Prostowanie zbrojenia**

Pręty, używane do produkcji zbrojenia, powinny być proste. Dopuszczalna wielkość miejscowego wykrzywienia nie powinna przekraczać 4 mm; w przypadku większych odchyłek stal zbrojeniową należy prostować za pomocą kluczy, młotków, prostowarek i wyciągarek.

#### **Cięcie i gięcie prętów**

Cięcie prętów należy wykonywać przy maksymalnym wykorzystaniu materiałów. Wskazane jest sporządzenie w tym celu planu cięcia. Pręty ucinają się z dokładnością do 1 cm. Cięcie przeprowadza się przy pomocy mechanicznych noży. Dopuszcza się również cięcie palnikiem acetylenowym. Gięcie prętów należy wykonywać zgodnie z dokumentacją projektową i normą PN-91/S-10042 [2]. Na zimno na budowie można wykonywać odgięcia prętów o średnicy  $d \leq 12$  mm. Pręty o średnicy  $d > 12$  mm powinny być odginane z kontrolowanym podgrzewaniem. Należy zwrócić uwagę przy odbiorze haków i odgięć na ich zewnętrzną stronę. Niedopuszczalne są tam pęknięcia powstałe podczas wyginania. Walcówki i prętów nie należy zginać w strefie zgrzewania lub spawania. Minimalna odległość spoin od krzywizny odgięcia powinna wynosić 10 d. W miejscach zagięć i załamania elementów konstrukcji, w których zagięciu ulegają jednocześnie wszystkie pręty zbrojenia rozciąganego, należy stosować średnicę zagięcia równą co najmniej 20 d. Wewnętrzna średnica odgięcia strzemion i prętów montażowych powinna spełniać warunki podane dla haków.

## 5.5. Montaż zbrojenia

Rozstaw prętów zbrojenia powinien być zgodny z dokumentacją projektową i PN-91/S-10042 [2].

Układ zbrojenia w konstrukcji musi umożliwić jego dokładne otoczenie przez jednorodny beton. Po ułożeniu zbrojenia w deskowaniu, rozmieszczenie prętów względem siebie i względem deskowania nie może ulec zmianie. W konstrukcję można wbudować stal pokrytą co najwyżej nalotem nie łuszczącej się rdzy. Nie można wbudowywać stali zatłuszczonej smarami lub innymi środkami chemicznymi, zabrudzonej farbami, zabłoconej i oblodzonej, stali, która była wystawiona na działanie słonej wody.

Minimalna grubość otuliny zewnętrznej w świetle prętów i powierzchni przekroju elementu żelbetowego powinna być zgodna z dokumentacją projektową i powinna wynosić co najmniej:

- 0,7 m - dla zbrojenia głównego fundamentów i podpór masywnych,
- 0,055 m - dla strzemion fundamentów i podpór masywnych,
- 0,05 m - dla prętów głównych lekkich podpór i pali,
- 0,03 m - dla zbrojenia głównego dźwigarów,
- 0,025 m - dla strzemion dźwigarów głównych i zbrojenia płyt pomostów.

Dla właściwej grubości otulenia prętów betonem, należy stosować podkładki dystansowe z tworzywa sztucznego, betonu lub zaprawy cementowej. Stosowanie innych sposobów zapewnienia otuliny, a szczególnie podkładek z prętów stalowych jest niedopuszczalne. Na wysokości ścian pionowych utrzymuje się konieczne otulenie za pomocą podkładek plastikowych pierścieniowych. Typ podkładek dystansowych powinien być zatwierdzony przez Inżyniera. Szkielety zbrojenia powinny być, o ile możliwe, prefabrykowane na zewnątrz. W szkieletach tych węzły na przecięciach prętów powinny być połączone przez spawanie, zgrzewanie lub wiązanie na podwójny krzyż wyżarzonym drutem wiązałkowym o średnicy nie mniejszej niż 1,0 mm (przy średnicy prętów powyżej 12 mm o średnicy nie mniejszej niż 1,5 mm). Układanie zbrojenia bezpośrednio na deskowaniu i podnoszenie na odpowiednią wysokość w trakcie betonowania jest niedopuszczalne. Niedopuszczalne jest chodzenie i transportowanie materiałów po wykonanym szkielecie zbrojeniowym.

## 5.6. Łączenie prętów

### Zasady łączenia prętów

Łączenie prętów należy wykonywać zgodnie z PN-91/S-10042 [2].

### Łączenie prętów za pomocą spawania

Do zgrzewania i spawania prętów mogą być dopuszczeni tylko spawacze mający odpowiednie uprawnienia.

Nie należy spawać prętów zbrojeniowych w temperaturze niższej niż -5°C. Stal, w zależności od klasy, należy spawać przy zachowaniu warunków dodatkowych wg PN-89/H-84023.06 [3] albo aprobaty technicznej.

W mostowych obiektach drogowych dopuszcza się następujące rodzaje spawanych połączeń prętów:

- czołowe, elektryczne, oporowe,
- nakładkowe spoiny dwustronne - łukiem elektrycznym,
- nakładkowe spoiny jednostronne - łukiem elektrycznym,
- zakładkowe spoiny dwustronne - łukiem elektrycznym,
- zakładkowe spoiny jednostronne - łukiem elektrycznym,
- czołowe wzmocnione spoinami bocznymi z blachą półkolistą,
- czołowe wzmocnione jednostronną spoiną z płaskownikiem,
- czołowe wzmocnione dwustronną spoiną z płaskownikiem,
- zakładkowe wzmocnione jednostronną spoiną z płaskownikiem,
- czołowe wzmocnione dwustronną spoiną z miejscowym bokiem płaskownika.

Wymiary spoin i nośności połączeń spawanych należy przyjmować wg normy PN-91/S-10042 [2].

Miejsca spawania powinny być położone poza odcinkami krzywizn prętów. Minimalna odległość spoin od krzywizny odgięcia powinna wynosić 10 d.

### Łączenie prętów na zakład bez spawania

Dopuszcza się łączenie na zakład bez spawania (wiązanie drutem) prętów prostych, prętów z hakami oraz zbrojenia wykonanego z drutów w postaci pętlic. Skrzyżowania prętów należy wiązać miękkim drutem lub spawać w ilości min. 30% skrzyżowań. Długości zakładów w połączeniach zbrojenia należy obliczać w zależności od ilości łączonych prętów w przekroju oraz ich wymaganej długości kotwienia wg normy PN-91/S-10042. Dopuszczalny procent prętów łączonych na zakład w jednym przekroju nie może być większy niż:

- dla prętów żebrowanych 50%,
- dla prętów gładkich 25%.

W jednym przekroju można łączyć na zakład bez spawania 100% dodatkowego zbrojenia poprzecznego, niepracującego. Odległość w świetle prętów łączonych w jednym przekroju nie powinna być mniejsza niż 2 d i niż 20 mm.

#### **Kotwienie prętów**

Rodzaje i długości kotwienia prętów w betonie w zależności od rodzaju stali i klasy betonu należy obliczać wg normy PN-91/S-10042 [2].

Minimalne długości kotwienia prętów prostych bez haków przyjmuje się:

- dla prętów gładkich ściskanych - 30 d,
- dla prętów żebrowanych ściskanych - 25 d,
- dla prętów gładkich rozciąganych - 50 d,
- dla prętów żebrowanych rozciąganych - 40 d.

Minimalne długości kotwienia prętów kl. A-I i A-II przed hakami i odgięciami przyjmuje się:

- dla prętów ściskanych ze stali kl. A-I i A-II - 20 d,
- dla prętów rozciąganych ze stali kl. A-I - 30 d,
- dla prętów rozciąganych ze stali kl. A-II - 25 d.

#### **5.7. Roboty wykończeniowe**

Roboty wykończeniowe powinny być zgodne z dokumentacją projektową i ST. Do robót wykończeniowych należą prace związane z dostosowaniem wykonanych robót do warunków budowy obiektu i roboty porządkujące.

### **6.0. KONTROLA JAKOŚCI ROBÓT**

#### **6.1 Ogólne zasady kontroli jakości robót**

Ogólne zasady kontroli jakości robót podano w STWIORB D-M-00.00.00 [1] „Wymagania ogólne”, pkt 6.

#### **6.2. Badania przed przystąpieniem do robót**

Przed przystąpieniem do robót Wykonawca powinien:

- uzyskać wymagane dokumenty, dopuszczające wyroby budowlane do obrotu i powszechnego stosowania (certyfikaty zgodności, deklaracje zgodności, aprobaty techniczne, ew. badania materiałów wykonane przez dostawców itp.), potwierdzające zgodność materiałów z wymaganiami pkt. 2 niniejszej specyfikacji,
- ew. wykonać własne badania właściwości materiałów przeznaczonych do wykonania robót, określone w pkt. 2 lub przez Inżyniera.

Wszystkie dokumenty oraz wyniki badań Wykonawca przedstawi Inżynierowi do akceptacji.

#### **6.3. Kontrola zbrojenia, przed przystąpieniem do betonowania**

##### **6.3.1. Kontrola materiałów**

Kontrola jakości materiałów polega na sprawdzeniu jakości materiałów na zgodność z dokumentacją projektową oraz podanymi wyżej wymaganiami. Zbrojenie podlega odbiorowi jak dla robót zanikających.

Przy odbiorze stali dostarczonej na budowę, każdorazowo, zgodnie z normą PN-82/H-93215 [4] należy sprawdzić:

- zgodność zamówienia materiału z przywieszkami i atestami stali,
- stan powierzchni prętów,
- wymiary przekroju poprzecznego i długości prętów.

Nie ma konieczności badania stali zbrojeniowej spełniającej wymagania wg PN-91/S-10042 [2]. W przypadku wątpliwości, dla partii stali (poszczególnych średnic) wbudowywanej w podpory i ustrój nośny, po komisyjnym pobraniu próbek, Inżynier zadecyduje, a Wykonawca zleci do jednostki badawczej wykonanie badania:

- sprawdzenie masy (kg/m),
- granicy plastyczności  $R_e$  (MPa),
- wytrzymałości na rozciąganie  $R_m$  (MPa),
- wydłużenia  $A_5$  (%),
- zginania na zimno.

W przypadku wyników badań odbiegających od normy, należy odesłać partię stali z budowy.

W przypadku przewidywanego łączenia prętów przez spawanie w niskiej temperaturze należy zbadać stal na udarność. Nie należy spawać prętów zbrojeniowych w temperaturze niższej niż  $-5^{\circ}\text{C}$ .

### 6.3.2. Kontrola zbrojenia w trakcie montażu

Kontrola zbrojenia, przed przystąpieniem do betonowania, musi być dokonana przez Inżyniera i fakt ten potwierdzony wpisem do dziennika budowy. Inżynier winien stwierdzić zgodność ułożonego zbrojenia z dokumentacją projektową i odpowiednimi normami w zakresie gatunku i ilości prętów, ich średnic, długości i rozstawu oraz zakotwień, prawidłowego otulenia i pewności utrzymania położenia prętów w trakcie betonowania.

Przedmiotem sprawdzenia powinny być:

- średnice i ilości prętów,
- rozstaw prętów,
- rozstaw strzemion,
- odchylenie od przewidzianego projektem nachylenia,
- długość prętów,
- położenie miejsc zakończeń lub odgięć oraz zakotwień prętów,
- wielkość otulin zewnętrznych,
- powiązanie (połączenia) zbrojenia między sobą,
- pewności utrzymania położenia prętów w trakcie betonowania.

Dopuszczalne tolerancje:

- różnice w rozstawie między prętami głównymi nie powinny przekraczać  $\pm 0,5$  cm,
- różnice w rozstawie prętów w świetle nie powinny przekraczać  $\pm 1,0$  cm,
- odstęp od czoła elementu lub konstrukcji nie może się różnić od projektowanego o więcej niż  $\pm 1,0$  cm,
- długość pręta między odgięciami nie powinna się różnić od projektowanej o więcej niż  $\pm 1,0$  cm,
- rozstaw strzemion wzdłuż belek nie powinien różnić się więcej niż  $\pm 2,0$  cm,
- odchylenie pręta od przewidzianego nachylenia względem poziomu nie powinno przekraczać 3%,
- różnica w wymiarach oczek siatki nie powinna przekraczać  $\pm 0,5$  cm,
- otuliny zewnętrzne powinny być utrzymane w granicach wymagań projektowych z tolerancją dodatnią 0,5 cm,
- liczba uszkodzonych skrzyżowań w dostarczonych na budowę siatkach nie powinna przekraczać 20% wszystkich skrzyżowań (25% na jednym pręcie),
- odchylenie strzemion od linii prostopadłej do zbrojenia głównego nie powinno przekraczać 3%,
- miejscowe wykrzywienie pręta nie może przekraczać  $\pm 0,5$  cm.

Wykrycie w wykonanym elemencie ewentualnych nieprawidłowości obciąża Wykonawcę robót, niezależnie od dokonanych uprzednio odbiorów.

## 7.0. OBMIAR ROBÓT

### 7.1. Ogólne zasady obmiaru robót

Ogólne zasady obmiaru robót podano w STWIORB D-M-00.00.00 „Wymagania ogólne” [1], pkt 7.

### 7.2. Jednostka obmiarowa

Jednostką obmiarową jest 1 kilogram wykonanego zbrojenia ze stali danej klasy, zgodnie z dokumentacją projektową. Do obliczania należności przyjmuje się teoretyczną ilość (kg) zmontowanego zbrojenia, tj. łączną teoretyczną długość prętów poszczególnych średnic pomnożoną odpowiednio przez ich masę jednostkową w kg/m. Nie uwzględnia się zwiększonej ilości materiału w wyniku stosowania przez Wykonawcę prętów o średnicach większych od wymaganych w dokumentacji projektowej. Nie dolicz się stali użytej na zakłady przy łączeniu prętów, przekładek i prętów montażowych ani drutu wiązałkowego.

## 8.0. ODBIÓR ROBÓT

### 8.1. Ogólne zasady odbioru robót

Ogólne zasady odbioru robót podano w STWIORB D-M-00.00.00 „Wymagania ogólne” [1], pkt. 8.

Roboty uznaje się za wykonane zgodnie z dokumentacją projektową, ST i wymaganiami Inżyniera, jeżeli wszystkie pomiary i badania z zachowaniem tolerancji wg punktu 6 dały wyniki pozytywne.

### 8.2. Odbiór robót zanikających i ulegających zakryciu

Odbiorowi robót zanikających i ulegających zakryciu podlegają:

- zgodność wykonania zbrojenia z dokumentacją projektową, pod względem gatunków stali, średnic i kształtów prętów,
- zgodności z dokumentacją projektową liczby prętów w poszczególnych przekrojach,
- usytuowania zbrojenia równoległe do kierunku pracy prętów,
- rozstawu prętów głównych i strzemion,

- prawidłowości wykonania haków, złącz i długości zakotwień prętów,
- zachowania wymaganej projektem otuliny zbrojenia,
- czystości zbrojenia w elemencie, a także niezmienności układu zbrojenia.

Odbiór tych robót powinien być zgodny z wymaganiami pktu 8.2 STWIORB D-M-00.00.00 „Wymagania ogólne” [1] oraz niniejszej STWIORB .

## **9.0. PODSTAWA PŁATNOŚCI**

### **9.1. Ogólne ustalenia dotyczące podstawy płatności**

Ogólne ustalenia dotyczące podstawy płatności podano w STWIORB D-M-00.00.00 „Wymagania ogólne” [1], pkt 9.

### **9.2. Cena jednostki obmiarowej**

Cena jednostkowa wykonania robót obejmuje:

- prace pomiarowe i roboty przygotowawcze,
- oznakowanie robót,
- dostarczenie materiałów i sprzętu,
- dostarczenie projektu technologicznego zbrojenia,
- oczyszczenie, wyprostowanie, wygięcie i przycinanie prętów stalowych,
- łączenie prętów, w tym spawanie „na styk” lub „na zakład” (ewentualnie z uwzględnieniem stali zużytej na zakłady),
- montaż zbrojenia przy użyciu drutu wiązałkowego w deskowaniu, zgodnie z dokumentacją projektową i niniejszą STWIORB ,
- wykonanie badań i pomiarów,
- oczyszczenie terenu robót z odpadów zbrojenia, stanowiących własność Wykonawcy i usunięcie ich poza pas drogowy.

Cena jednostkowa uwzględnia również budowę i rozbiórkę pomostów roboczych potrzebnych do montażu zbrojenia.

Wszystkie roboty powinny być wykonane według wymagań dokumentacji projektowej, ST i niniejszej specyfikacji technicznej.

### **9.3. Sposób rozliczenia robót tymczasowych i prac towarzyszących**

Cena wykonania robót określonych niniejszą STWIORB obejmuje:

- roboty tymczasowe, które są potrzebne do wykonania robót podstawowych, ale nie są przekazywane Zamawiającemu i są usuwane po wykonaniu robót podstawowych,
- prace towarzyszące, które są niezbędne do wykonania robót podstawowych, niezaliczane do robót tymczasowych.

## **10.0. PRZEPISY ZWIĄZANE**

### **10.1 Ogólne specyfikacje techniczne (STWIORB )**

1. D-M-00.00.00 Wymagania ogólne

### **10.2. Normy**

2. PN-91/S-10042 Obiekty mostowe. Konstrukcje betonowe, żelbetowe i sprężone. Projektowanie
3. PN-89/H-84023.06 Stal określonego zastosowania. Stal do zbrojenia betonu. Gatunki
4. PN-82/H-93215 Walcówka i pręty stalowe do zbrojenia betonu
5. PN-88/H-01105 Stal. Półwyroby i wyroby hutnicze. Pakowanie, przechowywanie i transportem



## SPECYFIKACJA TECHNICZNA WYKONANIA I ODBIORU ROBÓT BUDOWLANYCH

### M.20.02.00. Beton konstrukcyjny

#### 1.0. WSTĘP

##### 1.1. Przedmiot STWIORB

Przedmiotem niniejszej ogólnej specyfikacji technicznej wykonania i odbioru robót budowlanych są wymagania dotyczące wykonania i odbioru robót budowlanych związanych z wykonaniem i wbudowaniem betonu konstrukcyjnego dla zadania pn

#### Przebudowa mostu na potoku Gnojnica w ciągu ulicy powiatowej Nr 1351R 3-go Maja w Sędziszowie Małopolskim (km 0+300 rzeki)

##### 1.2. Zakres stosowania STWIORB

Szczegółowa specyfikacja techniczna (STWIORB) jest stosowana jako dokument przetargowy i kontraktowy przy zleceniu i realizacji robót wymienionych w pkt. 1.1.

##### 1.3. Zakres robót objętych STWIORB

Ustalenia zawarte w niniejszej specyfikacji dotyczą zasad prowadzenia robót związanych z wykonaniem i odbiorem betonu konstrukcyjnego z betonu:

B30 (C25/30) – dla wykonania:

- kap chodnikowych
- płyta przejściowa

B35 (C30/37) – dla wykonania wzmocnienia:

- przyczółków
- skrzydełek
- ustroju nośnego

##### 1.4. Określenia podstawowe

**1.4.1. Beton konstrukcyjny** – beton w monolitycznych elementach obiektu mostowego o wytrzymałości nie mniejszej niż wytrzymałość betonu klasy B30 (C25/30).

**1.4.2. Beton zwykły** - beton o gęstości powyżej 1,8 kg/dm<sup>3</sup> wykonany z cementu, wody, kruszywa mineralnego o frakcjach piaskowych i grubszych oraz ewentualnych dodatków mineralnych i domieszek chemicznych.

**1.4.3. Mieszanka betonowa** - mieszanina wszystkich składników przed związaniem betonu.

**1.4.4. Klasa betonu** - symbol literowo-liczbowy (np. C25/30) klasyfikujący beton pod względem jego wytrzymałości na ściskanie; liczba po literze B oznacza wytrzymałość gwarantowaną  $R_b^G$  (np. beton klasy C25/30 przy  $R_b^G = 30$  MPa).

**1.4.5. Nasiąkliwość betonu** - stosunek masy wody, którą zdolny jest wchłonąć beton do jego masy w stanie suchym.

**1.4.6. Stopień mrozoodporności** - symbol literowo-liczbowy (np. F50) klasyfikujący beton pod względem jego odporności na działanie mrozu; liczba po literze F oznacza wymaganą liczbę cykli zamrażania i odmrażania próbek betonowych.

**1.4.7. Stopień wodoszczelności** – symbol literowo-liczbowy (np. W4) klasyfikujący beton pod względem przepuszczalności wody; liczba po literze W oznacza dziesięciokrotną zwiększoną wartość ciśnienia wody w MPa, działającego na próbki betonowe.

**1.4.7. Partia betonu** – ilość betonu o tych samych wymaganiach, podlegająca oddzielnej ocenie, wyprodukowana w okresie umownym – nie dłuższym niż 1 miesiąc – z takich samych składników, w ten sam sposób i w tych samych warunkach.

**1.4.9.** Pozostałe określenia podstawowe są zgodne z obowiązującymi, odpowiednimi polskimi normami i z definicjami podanymi w STWIORB D-M-00.00.00 „Wymagania ogólne” [1] pkt 1.4.

### **1.5. Ogólne wymagania dotyczące robót**

Ogólne wymagania dotyczące robót podano w STWIORB D-M-00.00.00 „Wymagania ogólne” [1], pkt 1.5. Dla betonu konstrukcyjnego stosowanego w drogowych obiektach inżynierskich powinny być spełnione wymagania podane w Rozporządzeniu Ministra Transportu i Gospodarki Morskiej z dnia 30 maja 2000 r. w sprawie warunków technicznych, jakim powinny odpowiadać drogowe obiekty inżynierskie i ich usytuowanie”, zwanym dalej Rozporządzeniem [25].

## **2.0 MATERIAŁY**

### **2.1 Ogólne wymagania dotyczące materiałów**

Ogólne wymagania dotyczące materiałów, ich pozyskiwania i składowania, podano w STWIORB D-M-00.00.00 „Wymagania ogólne” [1] pkt 2.

### **2.2. Składniki mieszanki betonowej**

#### **2.2.1. Cement**

Do wykonania betonu konstrukcyjnego powinien być stosowany cement portlandzki CEM I niskoalkaliczny dla betonu B30 (C25/30), B35 (C30/37), należy stosować cement klasy 42,5R, spełniający wymagania normy PN-EN 197-1:2002. Dopuszczalne jest stosowanie jedynie cementu czystego (bez dodatków).

Przed użyciem cementu do wykonania mieszanki betonowej należy przeprowadzić kontrolę obejmującą:

- oznaczenie czasu wiązania wg PN-EN 196-3:1996
- oznaczenie zmiany objętości wg PN-EN 196-3:1996

Wyniki badań powinny być zgodne z wymaganiami dla cementu określonej klasy podanymi w normie PN-EN 197-1:2002. Dla żadnej z klas cementów nie dopuszcza się występowania grudek nie dających się rozgnieść w palcach. Cement należy przechowywać w sposób zgodny z postanowieniami PN-EN 197-1:2002 oraz BN-88/6731-08 Do każdej partii dostarczonego cementu musi być dołączone świadectwo jakości (atest) wraz z wynikami badań z uwzględnieniem wymagań Rozporządzenia [25] oraz ST. Każda partia cementu przed jej użyciem do betonu musi uzyskać akceptację Inżyniera.

#### **2.2.2. Kruszywo**

Kruszywo do wykonania betonu konstrukcyjnego powinno być marki nie mniejszej niż symbol liczbowy klasy betonu i odpowiadać wymaganiom normy PN-86/B-06712 dla kruszyw mineralnych. Ponadto kruszywo powinno spełniać wymagania określone w punktach 2.3.2.1 i 2.3.2.2.

##### **2.2.2.1. Kruszywo grube**

Jako kruszywo grube powinny być stosowane:

- 1) do betonów klas B30 (C25/30), B35 (C30/37) - grysy granitowe, bazaltowe lub z innych skał zbadanych przez uprawnioną jednostkę badawczą, o maksymalnym wymiarze ziarna nie większym niż 16 mm, spełniające następujące wymagania:
  - a) zawartość określona ułamkiem masowym pyłów mineralnych nie powinna być większa niż 1%,
  - b) wskaźnik określony ułamkiem masowym rozkruszenia dla grysów granitowych nie powinien być większy niż 16%, dla grysów bazaltowych i innych nie powinien być większy niż 8%,
  - c) nasiąkliwość dla kruszywa marki 30 i marki 50 odmiany II nie powinna być większa niż 1,2%,
  - d) mrozoodporność dla kruszywa marki 30 wg metody bezpośredniej nie powinna być większa niż 2%, a wg zmodyfikowanej metody bezpośredniej, wg PN-B-11112:1996 nie większa niż 10%,
  - e) zawartość podziarna, określona ułamkiem masowym, nie powinna być większa niż 5%, a nadziarna nie większa niż 10%,
  - f) zawartość ziaren nieforemnych nie powinna być wyższa niż 20%,
  - g) reaktywność alkaliczna z cementem określona wg PN-91/B-06714.34 [7] nie wywołująca zwiększenia wymiarów liniowych ponad 0,1%,
  - h) zawartość związków siarki nie powinna być wyższa niż 0,1%,
  - i) zawartość zanieczyszczeń obcych nie powinna być wyższa niż 0,25%,
  - j) zawartość zanieczyszczeń organicznych nie powodująca barwy ciemniejszej od wzorcowej,

k) w kruszywie nie dopuszcza się grudek gliny,

Do betonu klasy B30 (C25/30), B35(C30/37) powinno się stosować kruszywo o łącznym uziarnieniu mieszczącym się w granicach podanych na rysunku 1. Rysunek 1. Graniczne krzywe uziarnienia kruszywa 0 ÷16 mm

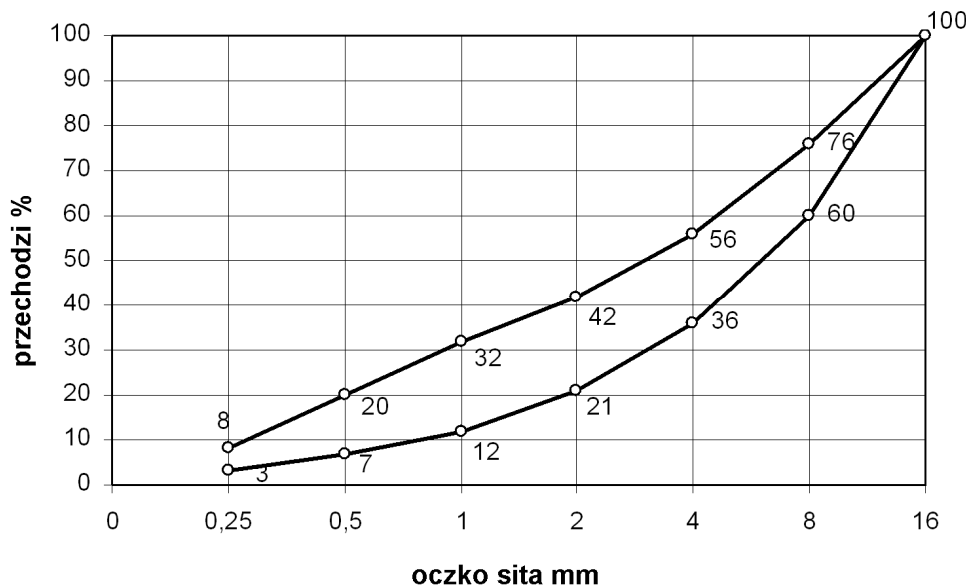

#### 2.2.2.2. Kruszywo drobne

Jako kruszywo drobne powinny być stosowane piaski o uziarnieniu nie większym niż 2 mm pochodzenia rzeczno lub kompozycja piasku rzeczno i kopalnianego uszlachetnionego, spełniające wymagania:

1) w zakresie cech fizycznych i chemicznych:

- zawartość określona ułamkiem masowym pyłów mineralnych nie powinna być większa niż 1,5%,
- zawartość określona ułamkiem masowym związków siarki – nie większa niż 0,2%,
- zawartość określona ułamkiem masowym zanieczyszczeń obcych – nie większa niż 0,25%,
- zawartość zanieczyszczeń organicznych nie powodująca barwy ciemniejszej od wzorcowej,
- reaktywność alkaliczna z cementem określona wg PN-91/B-06714.34, nie wywołująca zwiększenia wymiarów liniowych ponad 0,1%,
- nie dopuszcza się grudek gliny.

#### 2.2.2.3. Akceptowanie poszczególnych partii kruszywa

Przed użyciem poszczególnych partii kruszywa do betonu konieczna jest akceptacja Inżyniera, która powinna być wydana na podstawie:

- świadectwa jakości kruszywa wystawionego przez dostawcę deklaracji lub certyfikatu zgodności z PN-86/B-06712 i zawierającego wyniki pełnych badań zgodnie z PN-86/B-06712 oraz okresowo wynik badania specjalnego dotyczącego reaktywności alkalicznej,
- przeprowadzonych na budowie badań kruszywa obejmujących:
  - oznaczenie składu ziarnowego wg PN-EN 933-1:2000,
  - oznaczenie kształtu ziarn wg PN-EN 933-4:2001 (dotyczy kruszywa grubego),
  - oznaczenie zawartości zanieczyszczeń obcych wg PN-76/B-06714.12,
  - oznaczenie zawartości grudek gliny (oznaczać jak zawartość zanieczyszczeń obcych),
  - oznaczenie zawartości pyłów mineralnych wg PN-78/B-06714.13,
  - należy prowadzić bieżącą kontrolę wilgotności kruszywa wg PN-EN 1097-6:2002 dla korygowania recepty roboczej betonu.

#### 2.3.3. Woda zarobowa do betonu

Wodę zarobową do betonu zaleca się czerpać z wodociągów miejskich. Stosowanie wody wodociągowej nie wymaga badań. Woda zarobowa dla betonu powinna odpowiadać wymaganiom normy PN-EN 1008:2004

### 2.3.4. Domieszki i dodatki do betonu

Dopuszcza się zastosowanie domieszek i dodatków do betonu, a w szczególności:

- 1) domieszek uplastyczniających,
- 2) domieszek upłynniających,
- 4) domieszek napowietrzających,

Do produkcji mieszanek betonowych wymaga się stosowania domieszek tylko w uzasadnionych przypadkach i pod warunkiem przeprowadzenia kontroli skutków ubocznych, takich jak: zmniejszenie wytrzymałości, zwiększenie nasiąkliwości i skurczu po stwardnieniu betonu. Należy też ocenić wpływ domieszek na zmniejszenie trwałości betonu.

Domieszki do betonu powinny spełniać wymagania PN-EN 934-2:2002 oraz wymagania podane w „Zaleceniach dotyczących stosowania domieszek i dodatków do betonów i zapraw w budownictwie komunikacyjnym” [26]. Dla zastosowanej domieszki Wykonawca powinien przedstawić aprobatę techniczną wydaną przez IBDiM oraz atest producenta.

### 2.4. Skład mieszanki betonowej

#### 2.4.1. Ustalanie składu mieszanki betonowej

Skład mieszanki betonowej powinien być ustalony zgodnie z normą PN-88/B-06250 tak, aby przy najmniejszej ilości wody zapewnić szczelne ułożenie mieszanki w wyniku zagęszczania przez wibrowanie. Skład mieszanki betonowej ustala laboratorium Wykonawcy lub wytwórni betonów i wymaga on zatwierdzenia przez Inżyniera.

Skład mieszanki betonowej powinien być ustalony zgodnie z „Rozporządzeniem” [25] i następującymi zasadami:

- 1) skład mieszanki betonowej powinien przy najmniejszej ilości wody zapewnić szczelne ułożenie mieszanki w wyniku zagęszczania przez wibrowanie,
- 2) wartość stosunku  $c/w$  nie może być mniejsza od 2 (wartość stosunku  $w/c$  nie większa niż 0,5),
- 3) konsystencja mieszanki nie może być rzadsza od plastycznej od 7s do 13 s (K-3 wg PN-88/B-06250), sprawdzona aparatem Ve-Be lub od 2 cm do 5 cm wg metody stożka opadowego. Dopuszcza się badanie stożkiem opadowym wyłącznie w warunkach budowy. Różnice między założoną konsystencją mieszanki, a kontrolowaną nie mogą przekroczyć  $\pm 20\%$  wartości wskaźnika Ve-Be i  $\pm 10$  mm przy pomiarze stożkiem opadowym.
- 4) stosunek poszczególnych frakcji kruszywa grubego ustalany doświadczalnie powinien odpowiadać najmniejszej jamistości. Zawartość powietrza w mieszance betonowej badana metodą ciśnieniową wg PN-88/B-06250 nie powinna przekraczać:
  - wartości 2 % w przypadku niestosowania domieszek napowietrzających,
  - przedziałów wartości podanych w tablicy 1 w przypadku stosowania domieszek napowietrzających.

Tablica 1. Zawartość powietrza w mieszance betonowej z domieszkami napowietrzającymi

Lp.	Rodzaj betonu	Zawartość powietrza, w %, przy uziarnieniu kruszywa	
		0 ÷ 31,5 mm	0 ÷ 16 mm
1	Beton narażony na czynniki atmosferyczne	3 ÷ 5	3,5 ÷ 5,5
2	Beton narażony na stały dostęp wody, przed zamarznięciem	4 ÷ 6	4,5 ÷ 6,5

- 5) zawartość piasku w stosie okruszowym powinna być jak najmniejsza i jednocześnie zapewniać niezbędną urabialność przy zagęszczeniu przez wibrowanie oraz nie powinna być większa niż 42 % - przy kruszywie grubym do 16 mm i 37 % przy kruszywie grubym do 31,5 mm,
- 6) optymalną zawartość piasku w mieszance betonowej ustala się następująco:
  - z ustalonym optymalnym składem kruszywa grubego wykonuje się kilka (3÷5) mieszanek betonowych o ustalonym teoretycznie stosunku  $c/w$  i o wymaganej konsystencji zawierających różną, ale nie większą od dopuszczalnej ilość piasku,
  - za optymalną ilość piasku przyjmuje się taką, przy której mieszanka betonowa zagęszczona przez wibrowanie charakteryzuje się największą masą objętościową,
- 7) maksymalne ilości cementu w zależności od klasy betonu są następujące:
  - 400 kg/m<sup>3</sup> dla betonu klasy B30 (C25/30), B35 (C30/37)
 Dopuszcza się przekraczanie tych ilości o 10 % w uzasadnionych przypadkach za zgodą Inżyniera,

8) przy projektowaniu składu mieszanki betonowej zagęszczanej przez wibrowanie i dojrzewającej w warunkach naturalnych (średnia temperatura dobową nie niższa niż 10°C), średnią wymaganą wytrzymałość na ścislenie należy określić jako równą 1,3 R<sub>b</sub><sup>G</sup>.

#### 2.4.2. Wymagane właściwości betonu

Beton do konstrukcji mostowych musi spełniać wymagania zestawione w tablicy 2.

Tablica 2. Wymagane właściwości betonu

Lp.	Cecha	Wymaganie	Metoda badań wg
1	Nasiąkliwość	Do 5 %	PN-88/B-06250
2	Wodoszczelność	Większa od 0,8 MPa (W8)	PN-88/B-06250
3	Mrozoodporność	Ubytek masy nie większy od 5%. Spadek wytrzymałości nie większy od 20 % po 150 cyklach zamrażania i odmrażania (F150)	PN-88/B-06250

W przypadku zastosowania dodatków i domieszek badanie odporności na działanie mrozu powinno być wykonane wg PN-88/B-06250, z zastosowaniem wody oraz 2% roztworu solnego (NaCl), na oddzielnych próbkach.

### 3.0. SPRZĘT

#### 3.1. Ogólne wymagania dotyczące sprzętu

Ogólne wymagania dotyczące sprzętu podano w STWIORB D-M-00.00.00 „Wymagania ogólne”[1], pkt 3. Sprzęt do wykonania robót musi uzyskać akceptację Inżyniera.

#### 3.2. Sprzęt do wykonania robót

##### 3.2.1. Dozowanie składników

Dozatory muszą mieć aktualne świadectwo legalizacji. Składniki muszą być dozowane wagowo.

##### 3.2.2. Mieszanie składników

Mieszanie składników musi odbywać się wyłącznie w betoniarkach o wymuszonym działaniu (zabrania się stosowania mieszarek wolnospadowych).

##### 3.2.3. Transport mieszanki betonowej

Do transportu mieszanek betonowych należy stosować mieszalniki samochodowe (tzw. „gruszki”). Zabrania się stosowanie mieszarek wolnospadowych. Ilość „gruszek” należy dobrać tak, aby zapewnić wymaganą szybkość betonowania z uwzględnieniem odległości dowozu, czasu twardnienia betonu oraz koniecznej rezerwy w przypadku awarii samochodu. Niedozwolone jest stosowanie samochodów skrzyniowych ani wywrotek.

##### 3.2.4. Podawanie mieszanki

Do podawania mieszanek należy stosować pojemniki o konstrukcji umożliwiającej łatwe ich opróżnianie lub pompy przystosowane do podawania mieszanek plastycznych.

##### 3.2.5. Zagęszczanie

Do zagęszczania mieszanki betonowej stosować wibratory wgłębne o częstotliwości min. 6000 drgań/min z buławami o średnicy nie większej od 0,65 odległości między prętami zbrojenia krzyżującymi się w płaszczyźnie poziomej. Belki i łaty wibracyjne stosowane do wyrównywania powierzchni betonu płyt pomostów powinny charakteryzować się jednakowymi drganiami na całej długości.

### 4.0. TRANSPORT

#### 4.1. Ogólne wymagania dotyczące transportu

Ogólne wymagania dotyczące transportu podano w STWIORB D-M-00.00.00 „Wymagania ogólne”[1], pkt 4.

#### 4.2. Transport i przechowywanie cementu

Transport i przechowywanie cementu powinny być zgodne z BN-88/6731-08. Cement wysyłany w opakowaniu powinien być pakowany w worki papierowe WK co najmniej trzywarstwowe wg PN-76/P-79005. Masa worka z cementem powinna wynosić 50 ±2 kg. Kolory rozpoznawcze worków oraz napisy na workach powinny być zgodne z PN-EN 197-1:2002.

Cement workowany powinien być składowany w składach otwartych (w wydzielonych miejscach zadaszonych na otwartym terenie, zabezpieczonych z boków przed opadami) lub w magazynach zamkniętych (budynkach lub pomieszczeniach o szczelnym dachu i ścianach). Podłoża składów otwartych powinny być twarde i suche, odpowiednio pochylone, zabezpieczające cement przed ściekami wody deszczowej i zanieczyszczeń. Podłogi magazynów zamkniętych powinny być suche i czyste, zabezpieczające cement przed zawilgoceniem i zanieczyszczeniem. Do transportu cementu luzem należy stosować cementowagony i cementosamochody wyposażone we wsypy umożliwiające grawitacyjne napełnianie zbiorników i urządzenie do ładowania i wyładowania cementu. Cement wysyłany luzem powinien mieć identyfikator zawierający dane zgodnie z PN-EN 197-1:2002. Cement luzem powinien być przechowywany w specjalnych magazynach (zbiornikach stalowych, żelbetowych lub betonowych przystosowanych do pneumatycznego załadunku i wyładunku cementu luzem, zaopatrzonych w urządzenia do przeprowadzenia kontroli objętości cementu znajdującego się w zbiorniku lub otwory do przeprowadzenia kontroli cementu, włączy do czyszczenia oraz klamry na wewnętrznych ścianach). Do każdej partii dostarczanego cementu powinien być dołączony dokument dostawy zawierający dane oraz sygnaturę odbiorczą kontroli jakości wg PN-B-197-1:2002. Każda partia cementu, dla której wydano oddzielne świadectwo jakości powinna być przechowywana osobno w sposób umożliwiający jej łatwe rozróżnienie. Dopuszczalny okres przechowywania cementu zależy od miejsca przechowywania.

Cement nie może być użyty do betonu po okresie:

- 10 dni, w przypadku przechowywania go w zadaszonych składach otwartych,
- po upływie trwałości podanego przez Wytwórnę, w przypadku przechowywania w składach zamkniętych.

#### **4.3. Transport i magazynowanie kruszywa**

Kruszywo należy transportować i przechowywać w warunkach zabezpieczających je przed rozfrakcjonowaniem, zanieczyszczeniem oraz zmieszaniem z kruszywem innych klas petrograficznych, asortymentów, marek i gatunków. Kruszywo powinno być składowane na dobrze zagęszczonym i odwodnionym podłożu.

#### **4.4. Ogólne zasady transportu masy betonowej**

Masę betonową należy transportować środkami nie powodującymi segregacji ani zmian w składzie masy w stosunku do stanu początkowego. Masę betonową można transportować mieszalnikami samochodowymi („gruszkami”). Ilość „gruszek” należy dobrać tak, aby zapewnić wymaganą szybkość betonowania z uwzględnieniem odległości dowozu, czasu twardnienia betonu oraz koniecznej rezerwy w przypadku awarii samochodu. Niedozwolone jest stosowanie samochodów skrzyniowych ani wywrotek.

Czas trwania transportu i jego organizacja powinny zapewniać dostarczenie do miejsca układania masy betonowej o takiej konsystencji, jaka została ustalona dla danego sposobu zagęszczania i rodzaju konstrukcji. Czas transportu i wbudowania mieszanki nie powinien być dłuższy niż:

- 90 minut przy temperaturze otoczenia nie wyższej niż + 15°C,
- 70 minut przy temperaturze otoczenia + 20°C,
- 30 minut przy temperaturze otoczenia nie niższej niż + 30°C.

Mieszankę powinno się dostarczać do miejsca ułożenia w pojemnikach o konstrukcji umożliwiającej łatwe ich opróżnianie.

Do dostarczania mieszanki na odległość nie większą niż 10 m dopuszcza się stosowanie przenośników taśmowych jednosekcyjnych przy zachowaniu następujących warunków:

- a) masa betonowa powinna być co najmniej konsystencji plastycznej,
- b) szybkość posuwu taśmy nie powinna być większa niż 1 m/s,
- c) kąt pochylenia przenośnika nie powinien być większy niż 18° przy transporcie do góry i 12° przy transporcie w dół,
- d) przenośnik powinien być wyposażony w urządzenie do równomiernego wysypywania masy oraz do zgarniania zaprawy i zaczynu z taśmy przy jej ruchu powrotnym przy czym zgarnięty materiał powinien być stopniowo wprowadzony do dostarczanej masy betonowej.

Przy betonowaniu słupów, korpusów podpór oraz wysokich ścian przyczółków do transportu betonu powinno się używać rynien lub lejów zsypanych. Wysokość, z której spada mieszanka betonowa nie powinna wynosić więcej niż 0,5 m. Mieszankę betonową można transportować za pośrednictwem rynien zsypanych z wysokości do 3,0 m, a za pomocą leja zsypanego – do 8,0 m.

## **5.0. WYKONANIE ROBÓT**

### **5.1. Ogólne zasady wykonywania robót**

Ogólne zasady wykonywania robót podano w STWIORB D-M-00.00.00 „Wymagania ogólne”[1], pkt 5.

### **5.2. Zalecenia ogólne**

#### **5.2.1. Zgodność wykonywania robót z dokumentacją**

Sposób wykonania robót powinien być zgodny z dokumentacją projektową, ST oraz z wymaganiami norm PN-88/B-06250, PN-99/S-10040 i „Rozporządzeniem” [25] oraz dokumentacją technologiczną dostarczoną przez Wykonawcę i zatwierdzoną przez Inżyniera. Dokumentacja technologiczna dostarczona przez Wykonawcę powinna zawierać projekt organizacji i harmonogram robót uwzględniający wszystkie warunki, w jakich będą wykonywane roboty betoniarskie, projekty wykonawcze rusztowań i deskowań, projekt technologiczny betonowania.

#### **Projekt technologiczny betonowania powinien obejmować:**

- wybór składników betonu
- opracowanie receptur laboratoryjnych i roboczych,
- sposób wytwarzania mieszanki betonowej,
- sposób transportu mieszanki betonowej,
- kolejność i sposób betonowania,
- wskazanie przerw roboczych i sposobu łączenia betonu w przerwach,
- sposób pielęgnacji betonu,
- warunki rozformowania konstrukcji,
- zestawienie koniecznych badań.

#### **5.2.2. Zakres robót**

Podstawowe czynności przy wykonywaniu robót obejmują:

- roboty przygotowawcze (w tym wykonanie deskowań i rusztowań),
- wytworzenie mieszanki betonowej,
- podawanie, układanie i zagęszczanie mieszanki betonowej,
- pielęgnację betonu,
- rozbiórkę deskowań i rusztowań,
- wykańczanie powierzchni betonu,
- roboty wykończeniowe.

### **5.3. Roboty przygotowawcze**

Przed przystąpieniem do robót betoniarskich, powinna być stwierdzona przez Inżyniera prawidłowość wykonania wszystkich robót poprzedzających betonowanie, a w szczególności:

- prawidłowość wykonania deskowań, rusztowań, usztywnień pomostów itp.,
- prawidłowość wykonania zbrojenia,
- zgodność rzędnych z dokumentacją projektową,
- czystość deskowania oraz obecność wkładek dystansowych zapewniających wymaganą wielkość otuliny.
- przygotowanie powierzchni betonu uprzednio ułożonego w miejscu przerwy roboczej,
- prawidłowość wykonania wszystkich robót zanikających, między innymi wykonania przerw dylatacyjnych, warstw izolacyjnych, ułożenia łożysk itp.,
- prawidłowość rozmieszczenia i niezmienność kształtu elementów wbudowywanych w betonową konstrukcję (kanały, wpusty, sączki, kotwy, rury itp.),
- gotowość sprzętu i urządzeń do prowadzenia betonowania.

#### **5.3.1. Deskowania**

Wykonawca dostarczy projekt techniczny deskowań wykonany w oparciu o rysunki zawarte w dokumentacji projektowej lub wg własnego opracowania, zgodnie z PN-99/S-10040. W przypadkach stosowania nietypowych deskowań projekt ich powinien być każdorazowo oparty na obliczeniach statycznych. Ustalona konstrukcja deskowań powinna być sprawdzona na siły wywołane parciem świeżej masy betonowej i uderzenia przy jej wylewaniu z pojemników z uwzględnieniem szybkości betonowania, sposobu zagęszczenia i obciążania pomostami roboczymi.

Konstrukcja deskowania powinna spełniać następujące warunki:

- zapewniać odpowiednią sztywność i niezmienność kształtu konstrukcji,
- zapewniać wykończenie powierzchni betonu, zgodnie z wymaganiami dokumentacji projektowej,
- zapewniać odpowiednią szczelność; połączenia na śruby między płytami są niedozwolone,
- wykazywać odporność na deformację pod wpływem warunków atmosferycznych,
- powierzchnie deskowań stykające się z betonem powinny być pokryte warstwą specjalnego oleju do form, zaakceptowanego przez Inżyniera.

Deskowania powinny być przed wypełnieniem mieszanką betonową dokładnie sprawdzone i odebrane, aby wykluczały możliwość jakichkolwiek zniekształceń lub odchyień w wymiarach betonowej konstrukcji. Wykonawca powinien zawiadomić Inżyniera, o tym że deskowanie jest gotowe do wypełnienia betonem, na tyle wcześniej, aby Inżynier był w stanie dokonać inspekcji deskowania przed ułożeniem betonu.

Dopuszcza się następujące odchylenia deskowań od wymiarów nominalnych przewidzianych dokumentacją projektową:

- rozstaw żeber deskowań  $\pm 0,5\%$  i nie więcej niż 2 cm,
- grubość desek jednego elementu deskowania:  $\pm 0,2$  cm,
- odchylenie deskowań od prostoliniowości lub od płaszczyzny o 1%,
- odchylenie ścian od pionu o  $\pm 0,2\%$ , lecz nie więcej niż 0,5 cm,
- wybrzuszenie powierzchni o  $\pm 0,2$  cm na odcinku 3 m,
- odchyłki wymiarów wewnętrznych deskowania (przekrojów betonowych):
  - 0,2% wysokości lecz nie więcej niż -0,5 cm,
  - +0,5% wysokości, lecz nie więcej niż +2 cm,
  - 0,2% grubości (szerokości), lecz nie więcej niż -0,2 cm,
  - +0,5% grubości (szerokości), lecz nie więcej niż +0,5 cm.

Dopuszczalne ugięcia deskowań:

1/200 l - w deskach i belkach pomostów,

1/400 l - w deskach deskowań widocznych powierzchni mostów betonowych i żelbetowych,

1/250 l - w deskach deskowań niewidocznych powierzchni mostów betonowych i żelbetowych.

Wszystkie deskowania powinny być tego samego typu, dostarczone przez jednego producenta.

### 5.3.2. Rusztowania

Rusztowania i ich posadowienie dla ustroju niosącego należy wykonać według projektu technologicznego, opartego na obliczeniach statyczno-wytrzymałościowych. Rusztowania powinny spełniać wymagania podane w PN-99/S-10040. Rusztowania muszą uwzględniać podniesienie wykonawcze ustroju niosącego (podane w dokumentacji projektowej) oraz wpływ osiadania samych podpór tymczasowych przyjętych przez Wykonawcę. Sposób posadowienia rusztowania mostów należy uzgodnić z administratorem ciekłu lub rzeki oraz uzyskać wszelkie pozwolenia.

W konstrukcji rusztowań można dopuścić następujące odchylenia od wymiarów lub położenia:

- zmniejszenie przekroju elementu nie więcej niż o 15%,
- odchylenie rozstawu pali lub ram do 5%, lecz nie więcej niż o 20 cm,
- odchylenie od pionu pali lub ram do 0,01 radiana w mierze łukowej, lecz nie więcej niż wychylenie o  $\pm 10$  cm w poziomie w mierze liniowej,
- różnice w rozstawie belek poprzecznych (oczepów) lub podłużnic (rygli lub dźwigarków) o  $\pm 20$  cm,
- różnice w położeniu górnej krawędzi oczepu +2 cm i -1 cm,
- strzałki różne od obliczeniowych do 10%.

### 5.4. Wytworzenie mieszanki betonowej

Wytwarzanie mieszanki betonowej powinno się odbywać wyłącznie w wyspecjalizowanym zakładzie produkcji betonu, który może zapewnić spełnienie żądanych w ST wymagań. Wykonywanie masy betonowej powinno odbywać się na podstawie recepty roboczej zaakceptowanej przez Inżyniera. Dane dotyczące mieszanki roboczej powinny być umieszczone w sposób trwały na tablicy, w odniesieniu do 1 m<sup>3</sup> betonu i do jednego zarobu.

Tablice powinny być ustawiane w pobliżu miejsca mieszania mieszanki betonowej. Przygotowując mieszankę betonową wszystkie składniki powinno się dozować wyłącznie wagowo z dokładnością  $\pm 3\%$  w przypadku kruszywa oraz  $\pm 2\%$  w przypadku pozostałych składników. Wagi powinny być kontrolowane co najmniej raz w roku. Urządzenia dozujące wodę i płynne domieszki powinny być sprawdzane co najmniej raz w miesiącu. Przy dozowaniu składników powinno się uwzględniać korektę związaną ze zmiennym zawilgoceniem kruszywa. Składniki powinno się mieszać wyłącznie w betoniarkach przeciwbieżnych. Czas mieszania powinien być ustalony doświadczalnie w zależności od składu mieszanki betonowej oraz od rodzaju urządzenia mieszającego, jednak nie powinien być krótszy niż 2 minuty.



## 5.5. Podawanie, układanie i zagęszczanie mieszanki betonowej

### 5.5.1. Roboty przed przystąpieniem do układania mieszanki betonowej

Przed przystąpieniem do układania betonu należy sprawdzić prawidłowość wykonania wszystkich robót poprzedzających betonowanie, zgodnie z pkt .5.3. Deskowanie należy pokryć środkiem antyadhezyjnym dopuszczonym do stosowania w budownictwie.

Należy pamiętać o wykonaniu wszelkiego rodzaju otworów, nisz, zagłębień, zamocowań zgodnie z dokumentacją projektową. Wszystkie konsekwencje wynikające z braku lub nieprawidłowości tych elementów obciążają całkowicie Wykonawcę zarówno jeśli chodzi o późniejsze rozkucia i naprawy, jak i ewentualne opóźnienia w wykonaniu prac własnych i towarzyszących (wykonywanych przez innych podwykonawców).

### 5.5.2. Układanie mieszanki betonowej

Przy stosowaniu pomp do układania mieszanki betonowej wymaga się sprawdzenia ustalonej konsystencji mieszanki betonowej przy wylocie. Mieszanki betonowej nie należy zrzucić z wysokości większej niż 0,75 m od powierzchni, na którą spada. W przypadku gdy wysokość ta jest większa, należy mieszankę podawać za pomocą rynny zsykowej (do wysokości 3,0 m) lub leja zsykowego teleskopowego (do wysokości 8,0 m). Przy wykonywaniu elementów konstrukcji monolitycznych należy przestrzegać dokumentacji technologicznej, która powinna uwzględniać następujące zalecenia: w fundamentach i korpusach podpór mieszankę betonową należy układać bezpośrednio z pojemnika lub rurociągu pompy, bądź też za pośrednictwem rynny, warstwami o grubości do 40 cm, zagęszczając wibratorami wgłębными;

- przy wykonywaniu płyt mieszankę betonową należy układać bezpośrednio z pojemnika lub rurociągu pompy;
- przy betonowaniu chodników, gzymsów, wsporników, zamków i stref przydylatacyjnych stosować wibratory wgłębne.

### 5.5.3. Zagęszczanie mieszanki betonowej

Przy zagęszczaniu mieszanki betonowej należy stosować następujące warunki:

- wibratory wgłębne należy stosować o częstotliwości min. 6000 drgań na minutę, z buławami o średnicy nie większej niż 0,65 odległości między prętami zbrojenia leżącymi w płaszczyźnie poziomej,
- podczas zagęszczania wibratorami wgłębными nie wolno dotykać zbrojenia ani deskowania buławą wibratora,
- podczas zagęszczania wibratorami wgłębными należy zagłębiać buławę na głębokość 5÷8 cm w warstwie poprzednią i przytrzymywać buławę w jednym miejscu w czasie 20÷30 s, po czym wyjmować powoli w stanie wibrującym,
- kolejne miejsca zagłębienia buławy powinny być od siebie oddalone o 1,4 R, gdzie R jest promieniem skutecznego działania wibratora. Odległość ta zwykle wynosi 0,35÷0,7 m,
- grubość płyt zagęszczanych wibratorami nie powinna być mniejsza niż 12 cm; płyty o mniejszej grubości należy zagęszczać za pomocą łat wibracyjnych,
- belki (łaty) wibracyjne powinny być stosowane do wyrównania powierzchni betonu płyt pomostów i charakteryzować się jednakowymi drganiami na całej długości,
- czas zagęszczania wibratorem powierzchniowym lub belką (łatą) wibracyjną w jednym miejscu powinien wynosić od 30 do 60 s,
- wibratory przyczepne mogą być stosowane do zagęszczania mieszanki betonowej w elementach nie grubszych niż 0,5 m, przy jednostronnym dostępie oraz 2,0 m przy obustronnym,
- zasięg działania wibratorów przyczepnych wynosi zwykle od 20 do 50 cm w kierunku głębokości i od 1,0 do 1,5 m w kierunku długości elementu. Rozstaw wibratorów należy ustalić doświadczalnie, tak aby nie powstawały martwe pola. Mocowanie wibratorów powinno być trwałe i sztywne.

Oprzeżądowanie, czasy i sposoby wibrowania powinny być uzgodnione i zatwierdzone przez Inżyniera. Zabrania się wyładunku mieszanki w jedną hałdę i rozprowadzenie jej przy pomocy wibratorów.

### 5.5.4. Przerwy w betonowaniu

Przerwy w betonowaniu należy sytuować w miejscach uprzednio przewidzianych w dokumentacji projektowej i uzgodnionych z Inżynierem. Ukształtowanie powierzchni betonu w przerwie roboczej powinno być uzgodnione z Inżynierem, a w prostszych przypadkach można się kierować zasadą, że powinna ona być prostopadła do kierunku naprężeń głównych, ukształtowana i zlokalizowana zgodnie z PN-91/S-10042 [18].

Powierzchnia betonu w miejscu przerwania betonowania powinna być starannie przygotowana do połączenia betonu stwardniałego ze świeżym przez:

- usunięcie z powierzchni betonu stwardniałego luźnych okruszków betonu oraz warstwy pozostałego szkliska cementowego,
- narzucenie warstwy kontaktowej z gęstego zaczynu cementowego o grubości 2÷3 mm lub zaprawy cementowej 1:1 o grubości 5 mm; dopuszcza się stosowanie warstw szepnych, dla których Wykonawca przedstawi aprobatę techniczną wydaną przez IBDiM,
- obfite zwilżenie wodą.

Powyższe zabiegi należy wykonać bezpośrednio przed rozpoczęciem betonowania.

W przypadku przerwy w układaniu betonu zagęszczonego przez wibrowanie, wznowienie betonowania nie powinno się odbyć później niż w ciągu 3 godzin lub po całkowitym stwardnieniu betonu. Jeżeli temperatura powietrza jest wyższa niż 20°C to czas trwania przerwy nie powinien przekraczać 2 godzin. Po wznowieniu betonowania należy unikać dotykania wibratorem deskowania, zbrojenia i poprzednio ułożonego betonu.

#### **5.5.5. Warunki atmosferyczne przy układaniu mieszanki betonowej i wiązaniu betonu**

##### **a) Temperatura otoczenia**

Betonowanie konstrukcji należy wykonywać wyłącznie w temperaturach nie niższych niż plus 5°C, zachowując warunki umożliwiające uzyskanie przez beton wytrzymałości co najmniej 15 MPa przed pierwszym zamarznięciem. Uzyskanie wytrzymałości 15 MPa powinno być zbadane na próbkach przechowywanych w takich samych warunkach jak zabetonowana konstrukcja. W wyjątkowych przypadkach dopuszcza się betonowanie w temperaturze do -5°C, jednak wymaga to zgody Inżyniera oraz zapewnienia mieszance betonowej temperatury +20°C w chwili układania i zabezpieczenia uformowanego elementu przed utratą ciepła w czasie co najmniej 7 dni i uzyskania przez niego wytrzymałości 15 MPa. Temperatura mieszanki betonowej w chwili opróżniania betoniarki nie powinna być wyższa niż 35°C.

##### **b) Zabezpieczenie robót betonowych podczas opadów**

Przed przystąpieniem do betonowania należy przygotować sposób postępowania na wypadek wystąpienia ulewnego deszczu. Konieczne jest przygotowanie odpowiedniej ilości osłon wodoszczelnych dla zabezpieczenia odkrytych powierzchni świeżego betonu. Niedopuszczalne jest betonowanie w czasie deszczu bez stosowania odpowiednich zabezpieczeń.

#### **5.6. Pielęgnacja betonu**

Bepośrednio po zakończeniu betonowania zaleca się przykrycie powierzchni betonu lekkimi osłonami wodoszczelnymi zapobiegającymi odparowaniu wody z betonu i chroniącymi beton przed deszczem i nasłonecznieniem. Przy temperaturze otoczenia wyższej niż +5°C należy nie później niż po 12 godzinach od zakończenia betonowania rozpocząć pielęgnację wilgotnościową betonu i prowadzić ją co najmniej przez 7 dni (przez polewanie co najmniej 3 razy na dobę). Przy temperaturze +15°C i wyższej, beton należy polewać w ciągu pierwszych 3 dni co 3 godziny w dzień i co najmniej raz w nocy, a w następnym dni jak wyżej. Nanoszenie błon nieprzepuszczających wody jest dopuszczalne tylko wtedy, gdy beton nie będzie się łączył z następną warstwą konstrukcji monolitycznej, a także gdy nie są stawiane specjalne wymagania odnośnie jakości pielęgnowanej powierzchni. Woda stosowana do polewania betonu powinna spełniać wymagania normy PN-EN 1008:2004. W czasie dojrzewania betonu elementy powinny być chronione przed uderzeniami i drganiami przynajmniej do chwili uzyskania przez niego wytrzymałości na ściskanie co najmniej 15 MPa.

#### **5.7. Rozbiórka deskowań i rusztowań**

Rozformowanie konstrukcji, może nastąpić po osiągnięciu przez beton pełnej wytrzymałości projektowej i po okresie dojrzewania określonym w ST i dokumentacji projektowej. Wcześniejsze rozformowanie elementów konstrukcji jest możliwe jedynie po uzgodnieniu z projektantem i akceptacji Inżyniera. Deskowania i rusztowania powinny pozostawać tym dłużej, im większy jest stosunek obciążenia, które przypada na daną część konstrukcji zaraz po usunięciu większej liczby podpór. Usuwanie podpór rusztowań należy przeprowadzić w takiej kolejności, aby nie wywołać szkodliwych naprężeń w konstrukcji. Przy prawidłowej pielęgnacji betonu i temperaturze otoczenia powyżej 15°C można dla betonów z cementów portlandzkich dojrzewających w sposób normalny przewidywać następujące terminy usunięcia deskowań, licząc od dnia ukończenia betonowania:

- a) 2 dni lub  $R_{cb} = 2,5$  MPa dla usunięcia bocznych deskowań belek, sklepień łuków oraz słupów o powierzchni przekroju powyżej 1600 cm<sup>2</sup>,
- b) 4 dni lub  $R_{cb} = 5,0$  MPa dla usunięcia deskowań filarów i słupów o powierzchni przekroju do 1600 cm<sup>2</sup> oraz ścian betonowych wykonywanych w deskowaniach przestrzennych,

- c) 5 dni lub  $0,5 R_{G_b}$  dla płyt o rozpiętości do 2,5 m,
- d) 10 do 12 dni lub  $0,7 R_{G_b}$  dla płyt, belek, łuków o rozpiętości do 6,0 m,
- e) 28 dni dla konstrukcji o większych rozpiętościach.

Przy stosowaniu betonów z cementów szybkotwardniejących wyżej podane terminy mogą ulec zmniejszeniu, jednak nie więcej niż o 50% przy niezmienionych wymaganiach dotyczących wytrzymałości betonu. Gdy średnia temperatura dobowa spada poniżej  $0^{\circ}\text{C}$ , wówczas należy uznać, że beton nie twardnieje i takich dób nie należy wliczać do czasu twardnienia betonu. Orientacyjny termin rozmontowania deskowania konstrukcji można ustalić wg załącznika do PN-63/B-06251, przy czym za temperaturę, w zależności, od której określa się przewidywaną wytrzymałość betonu, uważa się średnią temperaturę z całego okresu twardnienia betonu, jako średnią z poszczególnych średnich temperatur dobowych.

Przy usuwaniu deskowań konstrukcji konieczna jest obecność Inżyniera.

### 5.8. Wykańczanie powierzchni betonu

Dla widocznych powierzchni betonowych obowiązują następujące wymagania:

- wszystkie betonowe powierzchnie muszą być gładkie i równe, bez zagłębień, wybrzuszeń ponad powierzchnię,
- pęknięcia i rysy są niedopuszczalne,
- równość górnej powierzchni ustroju nośnego przeznaczonej pod izolację powinna odpowiadać wymaganiom producenta zastosowanej hydroizolacji i ST określającej warunki układania hydroizolacji,
- kształtowanie odpowiednich spadków poprzecznych i podłużnych powinno następować podczas betonowania elementu. Wyklucza się szpachlowanie konstrukcji po rozdeskowaniu. Powierzchnię płyty powinno się wyrównywać podczas betonowania łatami wibracyjnymi. Odchylenie równości powierzchni zmierzone na łacie długości 4,0 m nie powinno przekraczać 1,0 cm,
- ostre krawędzie betonu po rozdeskowaniu powinny być oszlifowane; jeżeli dokumentacja projektowa nie przewiduje specjalnego wykończenia powierzchni betonowych konstrukcji, to bezpośrednio po rozebraniu deskowań należy wszystkie wystające nierówności wyrównać za pomocą tarcz karborundowych i czystej wody,
- gładkość powierzchni powinna cechować się brakiem lokalnych progów, raków, wgłębień i wybrzuszeń, wystających ziaren kruszywa itp. Dopuszczalne są lokalne nierówności do 3 mm lub wgłębienia do 5 mm,
- ewentualne łączniki stalowe (drut, śruby itp.), które spełniały funkcję stężeń deskowań lub inne i wystają z betonu po rozdeskowaniu, powinny być obcięte przynajmniej 1 cm pod wykończoną powierzchnią betonu, a otwory powinny być wypełnione zaprawą cementową.

Wszystkie uszkodzenia powierzchni powinny być naprawione na koszt Wykonawcy. Części wystające powinny być skute lub zeszlifowane, a zagłębienia wypełnione betonem żywicznym o składzie zatwierdzonym przez Inżyniera. Bardzo duże ubytki i nierówności płyty przekraczające 2 cm należy naprawić betonem cementowym bezskurczowym wykonanym wg specjalnej technologii zatwierdzonej przez Inżyniera.

### 5.9. Roboty wykończeniowe

Roboty wykończeniowe powinny być zgodne z dokumentacją projektową i ST. Do robót wykończeniowych należą prace związane z dostosowaniem wykonanych robót do istniejących warunków terenowych, takie jak:

- odtworzenie elementów czasowo usuniętych,
- roboty porządkujące otoczenie terenu robót.

## 6.0. KONTROLA JAKOŚCI ROBÓT

### 6.1 Ogólne zasady kontroli jakości robót

Ogólne zasady kontroli jakości robót podano w STWIORB D-M-00.00.00 [1] „Wymagania ogólne”, pkt 6.

### 6.2. Badania przed przystąpieniem do robót

Przed przystąpieniem do robót Wykonawca powinien:

- a) uzyskać wymagane dokumenty, dopuszczające wyroby budowlane do obrotu i powszechnego stosowania (certyfikaty zgodności, deklaracje zgodności, aprobaty techniczne, ew. badania materiałów wykonane przez dostawców itp.) i na ich podstawie sprawdzić właściwości zastosowanych materiałów na zgodność z wymaganiami podanymi w ST,

b) wykonać własne badania właściwości materiałów przeznaczonych do wykonania robót, określone w pkt 2 lub przez Inżyniera.

Wszystkie dokumenty oraz wyniki badań Wykonawca przedstawia Inżynierowi do akceptacji.

### 6.3. Badania składników mieszanki betonowej

Bezpośrednio przed użyciem cementu do wykonania mieszanki betonowej należy przeprowadzić kontrolę obejmującą:

- oznaczenie czasu wiązania wg PN-EN 196-3:1996,
- oznaczenie zmiany objętości wg PN-EN 196-3:1996,
- obecności grudek gliny.

Wyniki badań powinny odpowiadać wymaganiom podanym w tablicy 3.

Tablica 3. Wymagania dla cementu

Klasa cementu	Wytrzymałość na ściskanie, MPa,				Początek czasu wiązania, min	Stołość objętości (rozszerzalność), mm
	wczesna		normowa, po 28 dniach			
	po 2 dniach	po 7 dniach				
Klasa 42,5	≥ 10	-	≥ 42,5	≤ 62,5	≥ 60	≤ 10

#### Nie dopuszcza się obecności grudek gliny

W przypadku gdy:

- czas wiązania lub zmiany objętości nie odpowiadają PN-EN 196-3:1996,
- cement przechowywany jest niezgodnie z postanowieniami PN-EN 197-1:2002,
- okres przechowywania cementu jest dłuższy niż podano w PN-EN 197-1:2002,
- obowiązuje oznaczenie wytrzymałości cementu na ściskanie wg PN-EN 196-1:1996

Przed użyciem kruszywa do wykonania mieszanki betonowej, dla każdej dostarczonej partii, należy przeprowadzić kontrolę obejmującą:

- oznaczenie składu ziarnowego wg PN-EN 933-2:2000,
- oznaczenie kształtu ziarn wg PN-EN 933-4:2001 (dotyczy kruszywa grubego),
- oznaczenie zawartości zanieczyszczeń obcych wg PN-76/B-06714.12,
- oznaczenie zawartości grudek gliny (oznaczać jak zawartość zanieczyszczeń obcych),
- oznaczenie zawartości pyłów mineralnych wg PN-78/B-06714.13.

Wyniki badań powinny być zgodne z wymaganiami podanymi w pkt 2.3.2.

Przed użyciem wody do wykonania mieszanki betonowej oraz w przypadku stwierdzenia zanieczyszczeń należy przeprowadzić badania zgodnie z PN-EN 1008:2004.

Dodatki i domieszki do betonu należy badać zgodnie z ich aprobatą techniczną wydaną przez IBDiM oraz PN-EN 934-2:2002. Wszystkie dokumenty oraz wyniki badań Wykonawca przedstawi Inżynierowi do akceptacji.

### 6.4. Kontrola jakości mieszanki betonowej i betonu

#### 6.4.1. Zakres kontroli

Kontroli podlegają następujące właściwości mieszanki betonowej:

- konsystencja mieszanki betonowej,
- zawartość powietrza w mieszance betonowej,

oraz betonu:

- wytrzymałość betonu na ściskanie,
- nasiąkliwość betonu,
- odporność betonu na działanie mrozu,
- przepuszczalność wody przez beton.

Ilość pobieranych próbek do kontroli jakości betonu powinna być zgodna z poniższymi punktami.

Zmiana ilości pobrania próbek do badań może być po zaakceptowaniu przez Inspektora Nadzoru.

#### **6.4.2. Sprawdzenie konsystencji mieszanki betonowej**

Sprawdzenie konsystencji przeprowadza się zgodnie z planem kontroli jakości betonu a także na próbkach laboratoryjnych podczas projektowania składu mieszanki betonowej i następnie przy stanowisku betonowania, podczas każdego betonowania. Badanie należy przeprowadzić zgodnie z PN-88/B-06250. Różnice pomiędzy przyjętą konsystencją mieszanki a kontrolowaną nie powinny przekroczyć wartości podanych w pkt. 2.4.1. Konsystencja mieszanki betonowej na miejscu budowy powinna być w granicach os 14 – 18 cm. Dopuszcza się zmianę konsystencji po zaakceptowaniu przez Inspektora Nadzoru

Ilość badań została podana w każdej przedmiotowej specyfikacji.

#### **6.4.3. Sprawdzenie zawartości powietrza w mieszance betonowej**

Sprawdzenie zawartości powietrza w mieszance betonowej przeprowadza się metodą ciśnieniową zgodnie z planem kontroli jakości betonu a także podczas projektowania składu mieszanki betonowej, a przy stosowaniu domieszek napowietrznych, należy sprawdzić podczas każdego betonowania. Badanie to należy przeprowadzić używając przyrządu pomiarowego wg PN-85/B-04500 [19] zgodnie z PN-88/B-06250. Zawartość powietrza w zagęszczonej mieszance betonowej nie powinna przekraczać przedziałów wartości podanych w rozdz. 2.4.1 niniejszej specyfikacji.

#### **6.4.4. Sprawdzenie wytrzymałości betonu na ściskanie (klasy betonu)**

W celu sprawdzenia wytrzymałości betonu na ściskanie (klasy betonu) należy pobrać próbki o liczności określonej w planie kontroli jakości. Próbkę pobiera się przy stanowisku betonowania, losowo równomiernie w okresie betonowania, a następnie przechowuje się i bada zgodnie z PN-88/B-06250.

Typ próbek do badań wytrzymałości na ściskanie określono w normie PN-88/B-06250. W przypadku badania próbek innych niż podstawowe (sześciennie o boku 150 mm), wyniki należy sprowadzić do próbki podstawowej, stosując współczynniki przeliczeniowe wg PN-88/B-06250. Do określonej klasy można zakwalifikować beton o określonej wytrzymałości gwarantowanej określonej wg PN-88/B-06250.

Badanie betonu, jeżeli dokumentacja projektowa nie zakłada inaczej, powinno być przeprowadzane na próbkach z betonu w wieku 28 dni. Jeżeli badanie jest przeprowadzane na próbkach o innym wieku, należy wynik sprowadzić do wytrzymałości odpowiadającej wiekowi betonu 28 dni, stosując współczynniki przeliczeniowe wg PN-88/B-06250.

#### **6.4.5. Sprawdzenie nasiąkliwości betonu**

Badanie należy przeprowadzić zgodnie z PN-88/B-06250. Sprawdzenie nasiąkliwości betonu przeprowadza się na próbkach laboratoryjnych przy ustalaniu składu mieszanki betonowej.

#### **6.4.6. Sprawdzenie odporności betonu na działanie mrozu**

Badanie należy przeprowadzić zgodnie z PN-88/B-06250. Sprawdzenie stopnia mrozoodporności betonu przeprowadza się na próbkach wykonanych w warunkach laboratoryjnych podczas ustalania składu mieszanki betonowej oraz na próbkach pobieranych przy stanowisku betonowania.

Wymagany stopień mrozoodporności betonu F150 jest osiągnięty, jeśli spełnione są następujące warunki:

- a) po badaniu metodą zwykłą, wg PN-88/B-06250:
  - próbka nie wykazuje pęknięć,
  - łączna masa ubytków betonu w postaci zniszczonych narożników i krawędzi, odprysków kruszywa itp. nie przekracza 5% masy próbek nie zamrażanych,
  - obniżenie wytrzymałości na ściskanie w stosunku do wytrzymałości próbek nie zamrażanych nie jest większe niż 20%,
- b) po badaniu metodą przyspieszoną wg PN-88/B-06250:
  - próbka nie wykazuje pęknięć,
  - ubytek objętości betonu w postaci złuszczeń, odłamków i odprysków nie przekracza w żadnej próbce wartości  $0,05\text{m}^3/\text{m}^2$  powierzchni zanurzonej w wodzie.

#### **6.4.7. Sprawdzenie przepuszczalności wody przez beton (wodoszczelności betonu)**

Badanie należy przeprowadzić zgodnie z PN-88/B-06250. Sprawdzenie stopnia wodoszczelności betonu przeprowadza się na próbkach wykonanych w warunkach laboratoryjnych podczas projektowania składu mieszanki betonowej oraz na próbkach pobieranych przy stanowisku betonowania. Dopuszcza się badanie wodoszczelności na próbkach wyciętych z konstrukcji, pod warunkiem, że nie spowoduje to obniżenia wodoszczelności obiektu. Wymagany stopień wodoszczelności betonu W8 jest osiągnięty, jeśli pod ciśnieniem wody równym 0,8 MPa w czterech na sześć próbek badanych zgodnie z PN-88/B-06250, nie stwierdza się oznak przesiąkania wody

#### 6.4.8. Badania nieniszczące betonu w konstrukcji

W przypadkach technicznie uzasadnionych Inżynier może zlecić przeprowadzenie badania betonu w konstrukcji. Do badania betonu w konstrukcji mogą być wykorzystane następujące metody:

- sklerometryczna (np. za pomocą młotka Schmidta wg PN-74/B-06262),
- ultradźwiękowa (wg PN-74/B-06261),
- lokalnie niszczące (np. metoda badań próbek wyciętych z konstrukcji),
- inne metody badań pośrednich i bezpośrednich betonu w konstrukcji, pod warunkiem zweryfikowania proponowanej w nich kalibracji cech wytrzymałościowych w konstrukcji i na pobranych z konstrukcji odwiertach lub wykonanych wcześniej próbkach.

#### 6.4.9. Tolerancje wymiarów betonowych konstrukcji mostowych

Podane niżej tolerancje wymiarów można traktować jako miarodajne tylko wtedy, gdy dokumentacja projektowa albo ST nie przewidują inaczej.

Dopuszczalne odchyłki wymiarowe od określonych w dokumentacji projektowej wynoszą:

- długość przęsła:  $\pm 2,0$  cm,
- rozpiętość usytuowania łożysk:  $\pm 1,0$  cm,
- oś podłużna w planie:  $\pm 2,0$  cm,
- usytuowanie w planie belek podłużnych i poprzecznych:  $\pm 2,0$  cm,
- wysokość dźwigara:  $+0,5\%$  i  $-0,2\%$ , lecz nie więcej niż 5 mm,
- szerokość dźwigara:  $+0,4\%$  i  $-0,2\%$ , lecz nie więcej niż 3mm,
- grubość płyty:  $+1\%$  i  $-0,5\%$ , lecz nie więcej niż  $\pm 0,5$  cm,
- rzędne wysokościowe:  $\pm 1,0$  cm,

Tolerancje dla fundamentów:

- usytuowanie w planie:  $\pm 5,0$  cm (dla fundamentów o szer.  $< 2,0$  m:  $\pm 2,0$  cm),
- rzędne wierzchu ławy:  $\pm 2,0$  cm,
- płaszczyzny i krawędzie- odchylenie od pionu:  $\pm 2,0$  cm,

Tolerancje dla podpór masywnych i słupowych:

- pochylenie ścian i słupów:  $0,5\%$  wysokości (jednak dla słupów nie więcej niż 1,5 cm),
- wymiary w planie:  $\pm 2,0$  cm dla podpór masywnych,  $\pm 1,0$  cm dla podpór słupowych,
- rzędne wierzchu podpory:  $\pm 1,0$  cm.

#### 6.4.10. Kontrola rusztowań i deskowań

Badania elementów rusztowań i deskowań należy przeprowadzać w zależności od użytego materiału zgodnie z:

- PN-89/S-10050 w przypadku elementów stalowych,
- PN-93/S-10080 w przypadku konstrukcji drewnianych.

Każde rusztowanie podlega odbiorowi, w czasie którego należy sprawdzać:

- rodzaj użytego materiału na zgodność z projektem technologicznym,
- łączniki, złącza,
- poziomy górnych krawędzi przed obciążeniem i po obciążeniu oraz krawędzi dolnych stanowiących miarę odkształcalności posadowienia (niwelacyjnie),
- efektywność stężeń,
- wielkość podniesienia wykonawczego,
- przygotowanie podłoża i sposób przeżywania nacisków na podłoże.

Każde deskowanie powinno podlegać odbiorowi. Przedmiotem kontroli w czasie odbioru powinny być:

- rodzaj użytego materiału na zgodność z projektem technologicznym,
- szczelność deskowań w płaszczyznach i narożach,
- poziom górnej krawędzi i powierzchni deskowań przed betonowaniem i po nim oraz porównanie z poziomem wymaganym.

Rusztowania i deskowania w czasie betonowania powinny być przedmiotem kontroli geodezyjnej w nawiązaniu do niezależnych reperów. Podczas budowy rusztowań i deskowań oraz podczas ich obciążania świeżym betonem powinny być prowadzone badania geodezyjne w nawiązaniu do reperów państwowych. Pomiary te powinny być prowadzone również w czasie dojrzwania betonu, oraz przy rozbiórce deskowań i rusztowań aż do wykonania próbnego obciążenia.

#### **6.4.11. Kontrola wykończenia powierzchni betonowych**

Jeżeli dokumentacja projektowa oraz ST nie przewidują inaczej, wszystkie widoczne powierzchnie betonowe powinny być gładkie i mieć jednolitą barwę i fakturę. Na powierzchniach tych nie mogą być widoczne żadne zabrudzenia, przebarwienia czy inne wady pozostawione przez wewnętrzną wykładzinę deskowań, która powinna być odpowiednio przymocowana do deskowania. Pęknięcia elementów konstrukcyjnych są niedopuszczalne. Dopuszcza się rysy skurczowe przy rozwarciu nie większym niż 0,2 mm; jeżeli otulina zbrojenia jest zgodna z PN-91/S-10042. Rysy te nie powinny przekraczać długości 1,0 m w kierunku podłużnym i połowy szerokości belki w kierunku poprzecznym, lecz nie więcej niż 0,5 m. Należy wykluczyć pustki, raki i wykruszyny. Lokalne ubytki należy wypełnić betonem o minimalnym skurczu i wytrzymałości nie mniejszej niż wytrzymałość betonu w konstrukcji. Wszystkie nieprawidłowości wykończenia powierzchni muszą być naprawione przez Wykonawcę.

### **7.0. OBMIAR ROBÓT**

#### **7.1. Ogólne zasady obmiaru robót**

Ogólne zasady obmiaru robót podano w STWIORB D-M-00.00.00 „Wymagania ogólne” [1], pkt 7.

#### **7.2. Jednostka obmiarowa**

Jednostką obmiarową jest m<sup>3</sup> (metr sześcienny) wbudowanego betonu danej klasy.

### **8.0. ODBIÓR ROBÓT**

#### **8.1. Ogólne zasady odbioru robót**

Ogólne zasady odbioru robót podano w STWIORB D-M-00.00.00 „Wymagania ogólne” [1], pkt 8.

Roboty uznaje się za wykonane zgodnie z dokumentacją projektową, ST i wymaganiami Inżyniera, jeżeli wszystkie pomiary i badania z zachowaniem tolerancji wg punktu 6 dały wyniki pozytywne.

#### **8.2. Odbiór robót zanikających i ulegających zakryciu**

Odbiorowi robót zanikających i ulegających zakryciu podlegają:

- wykonanie deskowań i rusztowań,
- wykonanie betonu w konstrukcjach ulegających zakryciu (np. fundamentów).

Odbiór tych robót powinien być zgodny z wymaganiami pktu 8.2 STWIORB D-M-00.00.00 „Wymagania ogólne” [1] oraz niniejszej STWIORB.

### **9.0. PODSTAWA PŁATNOŚCI**

#### **9.1. Ogólne ustalenia dotyczące podstawy płatności**

Ogólne ustalenia dotyczące podstawy płatności podano w STWIORB D-M-00.00.00 „Wymagania ogólne” [1], pkt 9.

#### **9.2. Cena jednostki obmiarowej**

Cena wykonania 1 m<sup>3</sup> betonu obejmuje:

- prace pomiarowe i roboty przygotowawcze,
- oznakowanie robót,
- dostarczenie materiałów i sprzętu,
- wykonanie i uzgodnienia projektów technologicznych (w tym projektów deskowań i rusztowań),
- wykonanie operatów wodnoprawnych dla konstrukcji tymczasowych (np. rusztowania) na czas robót nad rzekami i ciekami, uzyskanie wszelkich uzgodnień i pozwoleń,
- opracowanie recept laboratoryjnych mieszanek betonowych,
- wykonanie deskowania oraz rusztowania z pomostem,
- oczyszczenie deskowania,
- przygotowanie i transport mieszanki,
- ułożenie mieszanki betonowej z zagęszczeniem i pielęgnacją,
- przygotowanie betonu i wykonanie warstw szczepnych w przypadku przerw roboczych,
- wykonanie dojazdów i stanowisk roboczych dla sprzętu,
- wykonanie przerw dylatacyjnych,
- wykonanie w konstrukcji wszystkich wymaganych dokumentacją projektową otworów jak również osadzenie potrzebnych zakotwień, marek, rur itp.,
- rozbiórkę deskowań, rusztowań i pomostów,

- oczyszczenie stanowiska pracy i usunięcie, będących własnością Wykonawcy, materiałów rozbiórkowych,
- wykonanie badań i pomiarów wymaganych w specyfikacji technicznej,
- odwiezienie sprzętu.

Wszystkie roboty powinny być wykonane wg wymagań dokumentacji projektowej, ST i specyfikacji technicznej.

### **Sposób rozliczenia robót tymczasowych i prac towarzyszących**

Cena wykonania robót określonych niniejsza STWIORB obejmuje:

- roboty tymczasowe, które są potrzebne do wykonania robót podstawowych, ale nie są przekazywane Zamawiającemu i są usuwane po wykonaniu robót podstawowych,
- prace towarzyszące, które są niezbędne do wykonania robót podstawowych, niezaliczane do robót tymczasowych.

## **10.0 PRZEPISY ZWIĄZANE**

### **10.1. Ogólne specyfikacje techniczne (STWIORB )**

1. D-M-00.00.00 Wymagania ogólne

### **10.2. Normy**

2. PN-EN 197-1:2002 Cement. Część 1: Skład, wymagania i kryteria zgodności dotyczące cementów powszechnego użytku
3. PN-EN 196-1:1996 Metody badania cementu – Oznaczanie wytrzymałości
4. PN-EN 196-3:1996 Metody badania cementu – Oznaczanie czasu wiązania i stałości objętości
5. BN-88/6731-08 Cement. Transport i przechowywanie
6. PN-86/B-06712 Kruszywa mineralne do betonu
7. PN-91/B-06714.34 Kruszywa mineralne. Badania. Oznaczanie reaktywności alkalicznej
8. PN-B-11112:1996 Kruszywa mineralne. Kruszywa łamane do nawierzchni drogowych
9. PN-EN 933-1:2000 Badanie geometrycznych właściwości kruszyw. Oznaczanie składu ziarnowego
10. PN-EN 933-4:2001 Badania geometrycznych właściwości kruszyw. Część 4. Oznaczanie kształtu ziarn
11. PN-76/B-06714.12 Kruszywa mineralne. Badania. Oznaczanie zawartości zanieczyszczeń obcych
12. PN-78/B-06714.13 Kruszywa mineralne. Badania. Oznaczanie zawartości pyłów mineralnych
13. PN-EN 1097-6:2002 Badanie mechanicznych i fizycznych właściwości kruszyw - Część 6: Oznaczanie gęstości ziaren i nasiąkliwości
14. PN-EN 1008:2004 Woda zarobowa do betonu. Specyfikacja pobierania próbek, badanie i ocena przydatności wody zarobowej do betonu, w tym wody odzyskanej z procesów produkcji betonu
15. PN-88/B-06250 Beton zwykły
16. PN-76/P-79005 Opakowania transportowe. Worki papierowe
17. PN-99/S-10040 Obiekty mostowe. Konstrukcje betonowe, żelbetowe i sprężone. Wymagania i badania
18. PN-91/S-10042 Obiekty mostowe. Konstrukcje betonowe, żelbetowe i sprężone. Projektowanie
19. PN-85/B-04500 Zaprawy budowlane. Badanie cech fizycznych i wytrzymałościowych
20. PN-74/B-06262 Nieniszczące badania konstrukcji z betonu. Metoda sklerometryczna badania wytrzymałości betonu na ściskanie za pomocą młotka *Schmidta* typu *N*
21. PN-74/B-06261 Nieniszczące badania konstrukcji z betonu. Metoda ultradźwiękowa badania wytrzymałości betonu na ściskanie
22. PN-89/S-10050 Obiekty mostowe. Konstrukcje stalowe. Wymagania i badania
23. PN-93/S-10080 Obiekty mostowe. Konstrukcje drewniane. Wymagania i badania
24. PN-EN 934-2:2002 Domieszki do betonu, zaprawy i zaczynu. Część 2. Domieszki do betonu. Definicje, wymagania, zgodność, znakowanie i etykietowanie

### **Inne dokumenty**

25. Rozporządzenie Ministra Transportu i Gospodarki Morskiej z dnia 30 maja 2000 r. w sprawie warunków technicznych, jakim powinny odpowiadać obiekty inżynierskie i ich usytuowanie. Dz.U. nr 63, poz. 735
26. Zalecenia dotyczące stosowania domieszek i dodatków do betonów i zapraw w budownictwie komunikacyjnym. GDDP, 1998



## SPECYFIKACJA TECHNICZNA WYKONANIA I ODBIORU ROBÓT BUDOWLANYCH

### M.22.51.01.

#### Wzmocnienie podpory poprzez zwiększenie jej wymiarów

M 22.01.01.12

Wykonanie systemowego deskowania korpusu przyczółków

M.22.51.01.13

Wykonanie wzmocnienia podpory betonem klasy B35 (C30/37) na łądzie

M.22.51.01.14

Wywiercenie otworów i osadzenie kotew stalowych o średnicy 14 mm i długości do 450 mm – przyczółtek  
Wywiercenie otworów i osadzenie kotew stalowych o średnicy 20 mm i długości do 450 mm - skrzydełko

M.22.51.01.51.

Wykonanie i wbudowanie konstrukcji stałego wyposażenia

M.22.51.01.69.

Zakup i transport zbrojenia ze stali kl A-IIIN

## 1. WSTĘP

### 1.1. Przedmiot STWIORB

Przedmiotem niniejszej specyfikacji technicznej wykonania i odbioru robót budowlanych są wymagania dotyczące wykonania otworów i osadzenia kotew zespalających wzmocnienie podpory dla zadania pn:

**Przebudowa mostu na potoku Gnojnica w ciągu ulicy powiatowej Nr 1351R  
3-go Maja w Sędziszowie Małopolskim (km 0+300 rzeki)**

### 1.2. Zakres stosowania STWIORB

Szczegółowa specyfikacja techniczna jest stosowana jako dokument przetargowy i kontraktowy przy zlecaniu i realizacji robót wymienionych w pkt.1.1.

### 1.2. Zakres robót objętych STWIORB

Specyfikacja techniczna wykonania i odbioru robót budowlanych obejmuje wykonanie robót zgodnych z dokumentacją projektowych. Powyższe roboty należy wykonać zgodnie z dokumentacją projektową.

### 1.4. Określenia podstawowe

Określenia podane w niniejszej STWIORB są zgodne z obowiązującymi odpowiednimi polskimi normami i z definicjami podanymi w STWIORB D-M-00.00.00 „Wymagania ogólne” pkt.1.

### 1.5. Ogólne wymagania dotyczące robót

Wykonawca robót jest odpowiedzialny za jakość wykonanych robót i ich zgodność z dokumentacją projektową oraz STWIORB. Ogólne wymagania dotyczące robót podano w STWIORB D-M-00.00.00. „Wymagania ogólne” pkt.2.

## 2. MATERIAŁY

### 2.1. Ogólne wymagania dotyczące materiałów

Ogólne wymagania dotyczące materiałów ich pozyskania i składowania podano w STWIORB D-M-00.00.00. „Wymagania ogólne” pkt.2.

### 2.2. Beton

Do wykonania wzmocnienia przyczółków oraz skrzydełek należy zastosować beton klasy B35(C30/37) zgodnie z wymaganiami podanymi w STWIORB 20.02.00. oraz dokumentacji projektowej.

### 2.3. Zbrojenie

Materiały użyte do wykonania zbrojenia powinny odpowiadać STWIORB 20.01.00. oraz dokumentacji projektowej

## **2.4. Pręty i kotwy**

Pręty i kotwy ze stali gatunku AIIIIN. Dla kotew osadzanych na ładunku klejowym należy pamiętać o odpowiednim przygotowaniu ich końców (ukształtowanie trójkątnego ostrza).

## **2.5. Ładunki klejowe**

Do osadzania prętów w otworach stosować ładunki klejowe wykonane z kompozycji na bazie żywic epoksydowych posiadającą Aprobatację Techniczną IBDiM, po uzgodnieniu jej z Inżynierem. Zastosowana kompozycja epoksydowa winna posiadać atest Producenta. Ładunek klejowy jest to gotowy do aplikacji materiał składający się z rurki foliowej wypełnionej żywicą uretanowo – metakrylową bez styrenu, utwardzaczem i piaskiem kwarcowym.

## **3. SPRZĘT**

### **3.1. Ogólne wymagania dotyczące sprzętu**

Ogólne wymagania dotyczące sprzętu podano w STWIORB D-M-00.00.00 „Wymagania ogólne” pkt.3. Sprzęt stosowany przy budowie obiektu powinien być sprawny technicznie, użytkowany zgodnie z przeznaczeniem i instrukcją obsługi, przy zachowaniu obowiązujących przepisów BHP.

### **3.2. Szczegółowe wymagania dotyczące sprzętu**

Wiercenie otworów można wykonywać dowolnymi wiertarkami obrotowymi zapewniającymi ciągłość prowadzonych prac i uzyskanie właściwej jakości robót.

Przewidywany przez Wykonawcę sprzęt podlega uzgodnieniu z Inżynierem. Zastosowanie przez Wykonawcę do wykonania cylindrycznego otworu wiertła o średnicy większej lub mniejszej od nominalnej średnicy otworu podanej w Dokumentacji Projektowej wymaga zgody Inżyniera. Do wykonania oczyszczenia otworu niezbędna jest sprężarka. Pozostały sprzęt zgodnie z odpowiednią STWIORB

## **4. TRANSPORT**

### **4.1 Ogólne wymagania dotyczące transportu**

**Ogólne wymagania dotyczące transportu podano w STWIORB D-M-00.00.00 „Wymagania ogólne” pkt.4**

### **4.2. Szczegółowe wymagania dotyczące transportu**

Transport stali zbrojeniowej i stalowych prętów zespalających wg. STWIORB M.20.01.00

- Transport ładunków klejowych w opakowaniach dowolnymi krytymi środkami transportowymi w sposób zabezpieczający przed uszkodzeniami opakowań.
- Transport mieszanki betonowej oraz składników do wykonania mieszanki powinno być zgodne z STWIORB 20.02.00.

## **5. WYKONANIE ROBÓT**

### **5.1. Ogólne zasady wykonania robót**

Ogólne wymagania dotyczące wykonania robót podano w STWIORB D-M-00.00.00 „Wymagania ogólne” pkt.5.

### **5.2. Wymagania**

Wiercenie otworów o rozstawie, średnicach i głębokości musi być zgodne z Dokumentacją Projektową. Przed przystąpieniem do robót wiertniczych należy wykonać niezbędne pomosty i rusztowania umożliwiające dostęp do konstrukcji w miejscach wykonywania odwiertów oraz zapewniające bezpieczeństwo pracy obsługi. Po wywierceniu otworów należy je oczyścić strumieniem sprężonego powietrza o ciśnieniu nie mniejszym niż 0,6 MPa i zabezpieczyć je przed zanieczyszczeniem. Prace przy użyciu ładunków klejowych prowadzone winny być zgodnie z instrukcją jej stosowania podaną przez Producenta. W przypadku gdy osadzane w betonie kotwy lub pręty przebijają izolację papową, należy zastosować środki zapewniające szczelność izolacji w miejscach przebicia. Osadzenie kotwy na ładunku klejowym polega na włożeniu ładunku o odpowiedniej długości do otworu, wkręceniu odpowiednio przygotowanego pręta za pomocą wiertarki do otworu z ładunkiem. Osadzenie konstrukcji stałego wyposażenia w postaci reperów należy wykonać zgodnie z dokumentacją projektową

### **5.3. Bezpieczeństwo robót i ochrona środowiska**

Zabezpieczenie robót prowadzonych na obiekcie lub pod obiektem nad rzeką szczególnie przed zanieczyszczeniem rzeki należy do obowiązku Wykonawcy. Ochrona osób znajdujących się na obiekcie przed zakurzeniem lub zamoczeniem wodą użytą do chłodzenia wiertła, należy do obowiązku Wykonawcy.

5.4. Prace betonowe należy wykonać zgodnie z STWIORB 20.02.00 oraz dokumentacją projektową

5.5. Prace zbrojarskie należy wykonać zgodnie z STWIORB 20.01.00 oraz dokumentacją projektową

## 6. KONTROLA JAKOŚCI ROBÓT

### 6.1. Ogólne zasady kontroli jakości robót

Ogólne zasady kontroli jakości robót podano w STWIORB D-M-00.00.00 „Wymagania ogólne”, pkt.6.

### 6.2. Zakres kontroli jakości

Kontrola wykonania robót obejmuje:

- sprawdzenie zgodności rozmieszczenia i wymiarów wierconych otworów z Dokumentacją Projektową,
- badanie stali zbrojeniowej wg STWIORB M.20.01.00. oraz dokumentacją projektową
- sprawdzenie wymiarów osadzonych prętów łącznikowych i kotew z Dokumentacją Projektową,
- sprawdzenie przedłożonego przez Wykonawcę atestu dla kompozycji epoksydowej i ładunków klejowych oraz sprawdzenie okresu jej trwałości,
- sprawdzenie prawidłowości osadzenia prętów lub kotew na podstawie badań wg punktu 6.3. niniejszej ST.

### 6.3. Tolerancje wykonania

- średnica osadzonych prętów: +0,3 mm, -0,5 mm.
- długość osadzonych prętów:  $\pm 5$  mm.
- rozstaw otworów:  $\pm 1$  cm.
- wzajemny rozstaw kotew w jednej grupie (dla zamocowania jednego elementu):  $\pm 2$  mm.

### 6.4. Badanie prawidłowości osadzenie w betonie prętów i kotew

- wstępne badanie (przed przystąpieniem do właściwych robót przy dyblowaniu) dla 3 sztuk osadzonych na epoksydzie w otworach prętów - celem stwierdzenia prawidłowości zastosowanej technologii robót.
- badanie kontrolne po ukończeniu dyblowania dla 5 losowo wybranych przez Inżyniera osadzonych prętów łącznikowych.

### Opis badania.

Zakotwiony w betonie pręt poddaje się wyciąganiu siłą równą 80% siły obliczeniowej pręta na rozciąganie (a więc sile odpowiadającej naprężeniom równym 80%  $R_{e \text{ min.}}$ ). Próbę można uznać za pozytywną, jeśli pod wpływem przyłożonej siły nie nastąpi wysunięcie się pręta z betonu o więcej niż 0,5 mm.

6.5. Zakres kontroli mieszanki betonowej powinien odpowiadać STWIORB 20.02.00 oraz dokumentacją projektową

## 7. OBMIAR

### 7.1. Ogólne zasady obmiaru robót

Ogólne zasady obmiaru robót podano w STWIORB D-M-00.00.00 „Wymagania ogólne”, pkt.7.

### 7.2. Jednostka obmiarowa

- 1 kpl – wykonanego rusztowania
- 1 m<sup>3</sup> – wykonanej mieszanki betonowej
- 1 szt – wykonanych otworów i osadzenia kotew
- 1 kg – wykonania zbrojenia
- 1szt – wykonanie wbudowanie konstrukcji stałego wyposażenia

## 8. ODBIÓR KOŃCOWY

### 8.1. Ogólne zasady odbioru robót

Ogólne zasady odbioru robót podano w STWIORB D-M-00.00.00 „Wymagania ogólne”, pkt.8.  
Odbiór końcowy na podstawie wyników badań określonych w punkcie 6.0 niniejszej ST.

## **9. PODSTAWA PŁATNOŚCI**

### **9.1. Ogólne ustalenia dotyczące podstawy płatności**

Ogólne ustalenia dotyczące podstawy płatności podano w STWIORB D-M-00.00.00 „Wymagania ogólne”, pkt.9.

### **9.2. Cena jednostki obmiarowej**

Płaci się za wykonaną i odebraną ilość wykonanych otworów i osadzonych w betonie prętów o średnicy i długości określonych w dokumentacji projektowej wg ceny jednostkowej, która obejmuje:

- zakup i dostarczenie niezbędnych czynników produkcji dla wiercenia otworów i osadzenia kotew,
- wykonanie systemowego deskowania korpusu przyczółków oraz skrzydełek
- wywiercenie otworów w istniejącym betonie wraz z ich oczyszczeniem i zabezpieczeniem przed zanieczyszczeniem środowiska,
- dostarczenie i przygotowanie prętów podlegających osadzeniu,
- osadzenie w otworach prętów lub kotew za pomocą ładunku klejowego;
- wykonanie i wbudowanie konstrukcji stałego wyposażenia – repery
- oczyszczenie stanowiska pracy.

W cenie jednostkowej mieszczą się również koszty niezbędnych rusztowań i podestów roboczych, ubytki i odpady materiałowe, a także koszty niezbędnych badań.

W cenę jednostkową także wchodzi zakres robót wykonanych zgodnie z STWIORB 20.01.00. oraz STWIORB 20.02.00 nie ujętych w pkt 9.2.

## **10. PRZEPISY ZWIĄZANE**

Przepisy dotyczące stali zbrojeniowej zawarte w ST-M.20.01.00 oraz STWIORB 20.02.00.

## SPECYFIKACJA TECHNICZNA WYKONANIA I ODBIORU ROBÓT BUDOWLANYCH

### M.22.51.30.

#### **Naprawa powierzchni betonowych podpór i ścian oporowych metodą torkretowania zaprawami betonowymi**

##### M.22.51.30.05.

Wykonanie i demontaż rusztowań na lądzie

##### M.22.51.30.12.

Wykonanie naprawy pionowych powierzchni podpór metodą torkretowania zaprawami betonowymi na śr głębokości 15 cm nad wodą podpory

##### M. 22.51.30.14.

Wywiertnir otworów i osadzenie kotew stalowych o średnicy 12mm i długości 150 mm - nad wodą

## 1. WSTĘP

### 1.1. Przedmiot STWIORB

Specyfikacja techniczna wykonania i odbioru robót budowlanych jest stosowana jako dokument przetargowy i kontraktowy przy zleceniu i realizacji robót związanych z naprawą powierzchni poprzez torkretowanie dla zadania pn:

#### **Przebudowa mostu na potoku Gnojnica w ciągu ulicy powiatowej Nr 1351R 3-go Maja w Sędziszowie Małopolskim (km 0+300 rzeki)**

### 1.2. Zakres stosowania STWIORB

Specyfikacje Techniczne są stosowane jako dokument przetargowy i kontraktowy przy zleceniu i realizacji Robót wymienionych w p.1.1.

### 1.3. Zakres robót objętych STWIORB

Ustalenia zawarte w niniejszej specyfikacji dotyczą zasad prowadzenia robót naprawczych zgodnie z dokumentacją projektową.

### 1.4. Określenia podstawowe

**1.4.1. Atest** - wykaz parametrów technicznych produktu gwarantowanych w ramach kontroli wewnętrznej producenta. Zawiera on wyniki badań kontroli wewnętrznej producenta.

**1.4.2. Temperatura punktu rosy** - temperatura, w której na powierzchni elementu pojawiają się kropelki wody wskutek kondensacji pary wodnej zawartej w powietrzu, w wyniku wypromieniowania ciepła przez podłoże lub wskutek napływu ciepłego, wilgotnego powietrza na chłodniejsze podłoże.

**1.4.3. Torkretowanie** - proces polegający na dynamicznym narzucaniu mieszanki betonowej na torkretowaną powierzchnię; mieszanka transportowana jest węzłem do dyszy wylotowej i opuszcza ją z dużą szybkością pod ciśnieniem sprężonego powietrza.

**1.4.4. Torkret (beton natryskowy)** - mieszanka betonowa narzucana na powierzchnię torkretowaną (podłoże); dobrze zagęszczona w wyniku dużej energii narzutu i dzięki temu utrzymująca się na powierzchniach pionowych i stropowych bez odpadania i odspajania od podłoża.

**1.4.5. Torkretnica** - urządzenie do torkretowania, najczęściej mobilne, będące jednym z elementów zestawu do torkretowania, składającego się ponadto z: źródła sprężonego powietrza, źródła wody, betoniarki do mieszania składników i ewentualnie transportera do podawania mieszanki do torkretnicy.

**1.4.6. Sucha metoda torkretowania** - metoda charakteryzująca się transportowaniem w węźle suchej mieszanki cementu i kruszywa z podawaniem wody dopiero w dyszy wylotowej.

**1.4.7. Mokra metoda torkretowania** - metoda charakteryzująca się dodawaniem wody podczas mieszania składników, tak jak podczas przygotowywania tradycyjnej mieszanki betonowej, a następnie transportowaniem je w tym stanie do dyszy wylotowej.

**1.4.8. Odprysk (odbicie, odpad)** - część składników mieszanki odpadająca od sztywnego podłoża, zwłaszcza w pierwszej fazie torkretowania, gdy podłoże nie jest jeszcze pokryte warstwą plastyczną zaprawy; wielkość strat zależy od metody torkretowania, pozycji i rodzaju podłoża, składu mieszanki, ciśnienia powietrza.

**1.4.9. Mieszanka wyjściowa** - zestaw składników w proporcjach ustalonych recepturą; proporcje te są różne od proporcji składników w torkrecie, ze względu na straty w wyniku odprysku lub - w przypadku metody suchej - w wyniku pylenia i ręcznego dozowania wody.

**1.4.10.** Pozostałe określenia podstawowe są zgodne z obowiązującymi, odpowiednimi polskimi normami i z definicjami podanymi w STWIORB D-M-00.00.00 „Wymagania ogólne” [1] pkt 1.4.

## **1.5. Ogólne wymagania dotyczące robót**

Ogólne wymagania dotyczące robót podano w STWIORB D-M-00.00.00 „Wymagania ogólne” [1], pkt 1.5.

## **2. MATERIAŁY**

### **2.1. Ogólne wymagania dotyczące materiałów**

Ogólne wymagania dotyczące materiałów, ich pozyskiwania i składowania, podano w STWIORB D-M-00.00.00 „Wymagania ogólne” [1] pkt 2.

### **2.2. Wytrzymałość betonu**

Beton powinien mieć wytrzymałość określoną klasą zgodną z dokumentacją projektową i nie mniejszą niż B30.

### **2.3. Składniki mieszanki betonowej**

#### **2.3.1. Cement**

Do wykonania betonu natryskowego klasy B30, powinien być stosowany cement portlandzki CEM I niskoalkaliczny klasy 42,5 N, spełniający wymagania normy PN-EN 197-1:2002 [4]. Dopuszczalne jest stosowanie jedynie cementu czystego (bez dodatków).

Stosowane cementy powinny charakteryzować się następującym składem:

- zawartość określona ułamkiem masowym krzemianu trójwapniowego (alitu)  $C_3S$  – nie większa niż 60%,
- zawartość określona ułamkiem masowym  $C_4AF + 2 \times C_3A$  - nie większa niż 20%,
- zawartość określona ułamkiem masowym glinianu trójwapniowego  $C_3A$  – nie większa niż 7%,
- zawartość alkaliów nie powinna przekraczać 0,6%, w przypadku kruszywa niereaktywnego 0,9%.

Nie dopuszcza się występowania w cemencie grudek nie dających się rozgnieść w palcach. Cement należy przechowywać w sposób zgodny z postanowieniami PN-EN 197-1:2002 [4] oraz BN-88/6731-08 [13]. Do każdej partii dostarczonego cementu musi być dołączone świadectwo jakości (certyfikat lub deklaracja zgodności z PN) wraz z wynikami badań z uwzględnieniem wymagań STWIORB. Każda partia cementu przed jej użyciem do betonu musi uzyskać akceptację Inżyniera.

#### **2.3.2. Kruszywo**

##### **2.3.2.1. Ogólne wymagania dla kruszywa**

Kruszywo do wykonania mieszanki betonowej powinno być klasy nie mniejszej niż symbol liczbowy klasy betonu i odpowiadać wymaganiom normy PN-B-06712:1986 [5] dla kruszyw mineralnych. Maksymalne średnice ziaren zależą od typu sprzętu użytego do torkretowania oraz warunków w jakich ono będzie przeprowadzane. Maksymalna średnica ziaren powinna wynosić  $\frac{1}{3}$  grubości projektowanej warstwy torkretu oraz być mniejsza od  $\frac{3}{4}$  średnicy węża. Skład granulometryczny musi być równomiernie stopniowany i mieścić się w zalecanym obszarze podanym na rys.1.

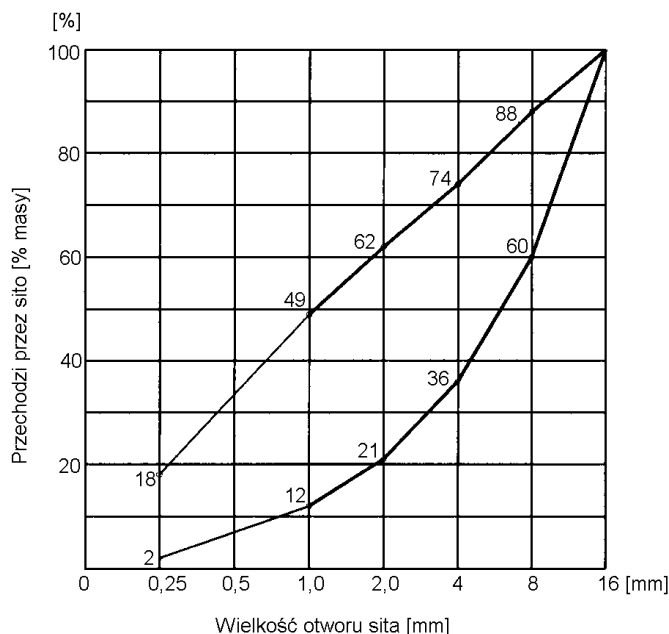

Rys.1. Obszar krzywej przesiewu kruszywa do mieszanki wyjściowej do torkretu

W przypadku zapraw naprawczych zaleca się, aby średnica kruszywa nie była większa od 8 mm. W takim przypadku skład granulometryczny powinien mieścić się w obszarze podanym na rys. 2.

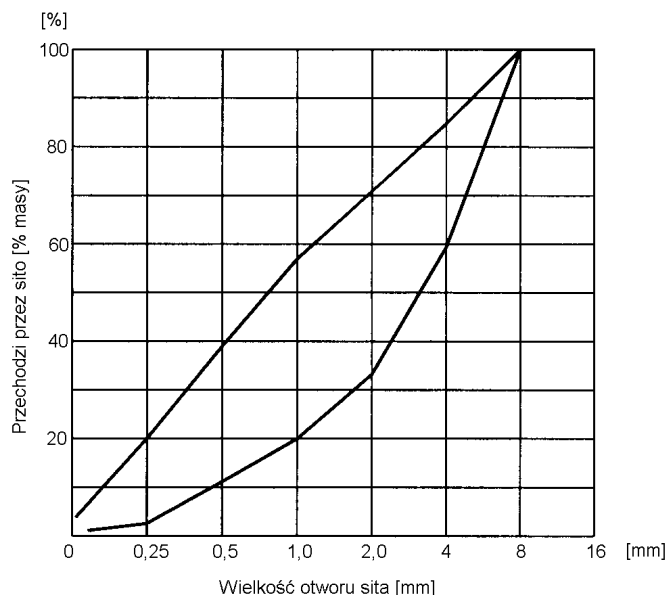

Rys. 2. Obszar krzywej przesiewu 0÷8 mm (do zapraw naprawczych)

Ponadto kruszywo powinno spełniać wymagania określone w punktach 2.3.2.1 i 2.3.2.2.

### 2.3.2.2. Kruszywo grube

Jako kruszywo grube należy stosować grysy granitowe lub bazaltowe o kształcie ziarn zbliżonym do sześciangu. Stosowane kruszywo grube powinno spełniać następujące wymagania:

- zawartość określona ułamkiem masowym pyłów mineralnych nie powinna być większa niż 1%,
- wskaźnik określony ułamkiem masowym rozkruszenia dla grysów granitowych nie powinien być większy niż 16%, dla grysów bazaltowych i innych nie powinien być większy niż 8%,
- nasiąkliwość nie powinna być większa niż 1%,
- mrozoodporność wg metody bezpośredniej nie powinna być większa niż 2%, a wg zmodyfikowanej metody bezpośredniej, wg PN-B-11112:1996 [3] nie większa niż 10%,

- zawartość podziarna, określona ułamkiem masowym, nie powinna być większa niż 5%, a nadziarna nie większa niż 10%,
- zawartość ziaren nieforemnych nie powinna być wyższa niż 10%,
- reaktywność alkaliczna z cementem określona wg PN-B-06714.34:1991 [24] nie wywołująca zwiększenia wymiarów liniowych ponad 0,1%,
- zawartość związków siarki nie powinna być wyższa niż 0,1%,
- zawartość zanieczyszczeń obcych nie powinna być wyższa niż 0,25%,
- zawartość zanieczyszczeń organicznych nie powodująca barwy ciemniejszej od wzorcowej,
- w kruszywie nie dopuszcza się grudek gliny.

### **2.3.2.3. Kruszywo drobne**

Jako kruszywo drobne powinny być stosowane piaski o uziarnieniu nie większym niż 2 mm pochodzenia rzeczno- lub kopalnianego uszlachetnionego, spełniające wymagania:

1) w zakresie cech fizycznych i chemicznych:

- zawartość określona ułamkiem masowym pyłów mineralnych nie powinna być większa niż 1,5%,
- zawartość określona ułamkiem masowym związków siarki – nie większa niż 0,2%,
- zawartość określona ułamkiem masowym zanieczyszczeń obcych – nie większa niż 0,25%,
- zawartość zanieczyszczeń organicznych nie powodująca barwy ciemniejszej od wzorcowej,
- reaktywność alkaliczna z cementem określona wg PN-B-06714.34:1991 [24], nie wywołująca zwiększenia wymiarów liniowych ponad 0,1%,
- nie dopuszcza się grudek gliny.

### **2.3.2.4. Akceptowanie poszczególnych partii kruszywa**

Przed użyciem poszczególnych partii kruszywa do betonu konieczna jest akceptacja Inżyniera, która powinna być wydana na podstawie:

- świadectwa jakości kruszywa wystawionego przez dostawcę (deklaracji lub certyfikatu zgodności z PN-B-06712:1986 [5]) i zawierającego wyniki pełnych badań zgodnie z PN-B-06712:1986 [5] oraz okresowo wynik badania specjalnego dotyczącego reaktywności alkalicznej,

Przeprowadzonych na budowie badań kruszywa obejmujących:

- oznaczenie składu ziarnowego wg PN-EN 933-1:2000 [6],
- oznaczenie kształtu ziarn wg PN-EN 933-4:2001 [7] (dotyczy kruszywa grubego),
- oznaczenie zawartości zanieczyszczeń obcych wg PN-B-06714.12:1976 [8],
- oznaczenie zawartości grudek gliny (oznaczać jak zawartość zanieczyszczeń obcych),
- oznaczenie zawartości pyłów mineralnych wg PN-B-06714.13:1978 [9],
- bieżącą kontrolę wilgotności kruszywa wg PN-B-06714.18:1977 [10] dla korygowania recepty roboczej betonu.

### **2.3.3. Woda**

Wodę zarobową do betonu zaleca się czerpać z wodociągów miejskich. Stosowanie wody wodociągowej nie wymaga badań.

### **2.3.4. Domieszki i dodatki do betonu**

Domieszki powinny być zgodne z PN-EN 934-2002 [23] lub inną Polską Normą i powinny być stosowane zgodnie z Zaleceniami dotyczącymi stosowania domieszek i dodatków do betonów i zapraw w budownictwie komunikacyjnym [28]. W przypadku stosowania domieszek należy przeprowadzić kontrolę skutków ubocznych, takich jak: zmniejszenie wytrzymałości, zwiększenie nasiąkliwości i skurczu po stwardnieniu betonu. Należy też ocenić wpływ domieszek na zmniejszenie trwałości betonu.

## **2.4. Skład mieszanki betonowej**

### **2.4.1. Ustalanie składu mieszanki betonowej**

Recepta na mieszankę betonową do natryskiwania powinna być sprawdzona w trakcie próbnego zarobu oraz uzgodniona z Inżynierem.

Skład mieszanki betonowej powinien być ustalony zgodnie z następującymi zasadami:

- zawartość cementu powinna wynosić 350÷400 kg/m<sup>3</sup> betonu w przypadku cementu klasy 42,5 N



- wartość stosunku w/c powinna wynosić od 0,4 do 0,55 (przy maksymalnej średnicy ziarna piasku 3 mm stosunek w/c powinien wynosić 0,55, a przy maksymalnej średnicy ziaren kruszywa 15 mm stosunek w/c powinien wynosić 0,4. Dla pozostałych przypadków można stosować interpolację liniową),
- zawartość piasku powinna wynosić od 600 kg/m<sup>3</sup> do 820 kg/m<sup>3</sup> betonu,
- dla zmniejszenia „odrzutu” torkretu zaleca się do mieszanki stosować mikrokrzemionkę w ilości 5÷10% masy cementu. Zawartość mikrokrzemionki oraz innych dodatków do betonu powinna być ustalana każdorazowo przez laboratorium Wykonawcy,
- wszystkie składniki mieszanki należy dozować wyłącznie wagowo z dokładnością ± 3% w przypadku dozowania kruszywa i ± 2% w przypadku innych składników.

#### 2.4.2. Wymagane właściwości betonu natryskiwanego (torkretu)

Beton do konstrukcji mostowych powinien spełniać wymagania zestawione w tabelicy 1.

Tabela 1. Wymagane właściwości betonu (torkretu)

Lp.	Cecha	Wymaganie	Metoda badania wg
1	Nasiąkliwość	Do 5 %	PN-B-06250:1988 [12]
2	Wodoszczelność	Większa od 0,8 MPa (W8)	PN-B-06250:1988 [12]
3	Mrozoodporność	Ubytek masy nie większy od 5%. Spadek wytrzymałości nie większy od 20% po 150 cyklach zamrażania i odmrażania (F150)	PN-B-06250:1988 [12]

W przypadku zastosowania dodatków i domieszek badanie odporności na działanie mrozu powinno być wykonane wg PB-TB-01/2001 [32], z zastosowaniem wody oraz 3 % roztworu solnego (NaCl), na oddzielnych próbkach. Po 30 cyklach zamrażania i rozmrażania w 3 % roztworze NaCl powinny być spełnione warunki:

- próbki nie powinny wykazywać pęknięć i zarysowań powierzchni licowych,
- łączna masa ubytków betonu w postaci zniszczonych narożników i krawędzi, odprysków kruszywa itp. nie powinna przekroczyć 5 % masy próbek nie zamrażanych,
- obniżenie wytrzymałości na ścislenie w stosunku do próbek nie zamrażanych nie powinno być większe niż 20 %.

#### 2.5. Materiał do ochrony antykorozyjnej zbrojenia

Jeżeli dokumentacja projektowa nie podaje inaczej można stosować materiał jednoskładnikowy na bazie cementu modyfikowanego polimerem, spełniający wymagania podane w tabelicy 2.

Tabela 2. Wymagane właściwości materiału do ochrony antykorozyjnej zbrojenia

Lp.	Właściwości	Jednostka	Wymagania	Metoda badania wg
1	Wytrzymałość na odrywanie - wartość średnia - wartość pojedynczego odczytu	MPa MPa	≥ 2,0 ≥ 1,5	Procedura IBDiM PB-TM-X1 [26]
2	Przyczepność do zbrojenia - wartość średnia - wartość pojedynczego odczytu	MPa MPa	≥ 2,0 ≥ 1,5	Procedura IBDiM IBDiM-TWm-18/97 [27]

Należy stosować materiał oznakowany CE, lub dla którego Wykonawca przedstawi deklarację zgodności lub znak budowlany świadczący o zgodności z Polską Normą lub aprobatą techniczną wydaną przez IBDiM.

### 3. SPRZĘT

#### 3.1. Ogólne wymagania dotyczące sprzętu

Ogólne wymagania dotyczące sprzętu podano w STWIORB D-M-00.00.00 „Wymagania ogólne” [1], pkt 3.

Wykonawca zobowiązany jest posiadać niezbędny sprzęt do wykonywania robót, zgodnie z przyjętą technologią i kartami technicznymi materiałów.

### **3.2. Sprzęt do wykonania robót**

#### **3.2.1. Sprzęt do usuwania skorodowanego betonu i czyszczenia powierzchni betonowej**

W dyspozycji Wykonawcy powinien znajdować się sprzęt do przygotowania powierzchni betonowej, np.:

- młotki,
- piły do betonu,
- szczotki stalowe ręczne i obrotowe,
- frezy walcowe,
- szlifierki lub wiertarki do napędu szczotek obrotowych,
- palniki gazowe,
- aparatura do czyszczenia strumieniowo-ściernego (piaskownica, sprężarka o wydajności 10 m<sup>3</sup>/h),
- odkurzacz,
- sprężarka śrubowa.

#### **3.2.2. Sprzęt do nakładania środka antykorozyjnego**

Środek antykorozyjny można nakładać średniej twardości szczotką, pędzlem, lub natryskiem. Do przygotowania środka należy stosować mieszadło wolnoobrotowe (max. 500 obr./min).

#### **3.2.3. Sprzęt do wykonania betonu natryskowego (torkretu)**

##### **3.2.3.1. Dozowanie składników**

Dozatory muszą mieć aktualne świadectwo legalizacji. Składniki muszą być dozowane wagowo.

##### **3.2.3.2. Mieszanie składników**

Mieszanie składników musi odbywać się wyłącznie w betoniarkach o wymuszonym działaniu (zabrania się stosowania mieszarek wolnospadowych).

##### **3.2.3.3. Podawanie mieszanki**

Wyposażenie w sprzęt do torkretowania zależy od rodzaju obiektu, jego stanu, przewidywanej objętości torkretu oraz możliwości dostępu do wody i energii elektrycznej. Najbardziej rozbudowany zestaw urządzeń w przypadku wykonywania dużych objętości torkretu na obiekcie składa się z:

- hydroforu,
- agregatu prądotwórczego,
- torkretnicy,
- sprężarki ze zbiornikiem wyrównawczym.

W przypadku dostępu do wodociągu oraz źródła energii elektrycznej zapotrzebowanie na sprzęt mechaniczny jest mniejsze. Parametry techniczne sprzętu towarzyszącego muszą odpowiadać wymaganiom i parametrom zastosowanej torkretnicy, np. ciśnienia i zapotrzebowania na sprężone powietrze, wydajności betoniarki. W ciągu technologicznym powinno znajdować się sito do przesiewania kruszywa. Może być ono umieszczone na leju zasypowym torkretnicy lub przy składzie kruszywa.

#### **3.2.4. Sprzęt do kontroli procesu technologicznego i wykonywanych prac**

Podczas robót Wykonawca zobowiązany jest kontrolować warunki atmosferyczne, a podczas robót posiadać do dyspozycji:

- wilgotnościomierz,
- termometry do pomiaru temperatury powietrza i podłoża betonowego.

Wykonawca powinien też dysponować sprzętem laboratoryjnym do wykonania badań wytrzymałości podłoża wg odpowiednich norm przedmiotowych.

### **4. TRANSPORT**

#### **4.1. Ogólne wymagania dotyczące transportu**

Ogólne wymagania dotyczące transportu podano w STWIORB D-M-00.00.00 [1] „Wymagania ogólne” [1], pkt 4.

#### **4.2. Transport i przechowywanie cementu**

Transport i przechowywanie cementu powinny być zgodne z BN-88/6731-08 [13].

Cement wysyłany w opakowaniu powinien być pakowany w worki papierowe WK co najmniej trzywarstwowe wg PN-P-79005:1976 [14]. Masa worka z cementem powinna wynosić  $50 \pm 2$  kg. Kolory rozpoznawcze worków oraz napisy na workach powinny być zgodne z PN-EN 197-1:2002 [4]. Cement workowany powinien być składowany w składach otwartych (w wydzielonych miejscach zadaszonych na otwartym terenie, zabezpieczonych z boków przed opadami) lub w magazynach zamkniętych (budynkach lub pomieszczeniach o szczelnym dachu i ścianach). Podłoża składów otwartych powinny być twarde i suche, odpowiednio pochylone, zabezpieczające cement przed ściekami wody deszczowej i zanieczyszczeń. Podłogi magazynów zamkniętych powinny być suche i czyste, zabezpieczające cement przed zawilgoceniem i zanieczyszczeniem. Do transportu cementu luzem należy stosować cementowagony i cementosamochody wyposażone we wsypy umożliwiające grawitacyjne napełnianie zbiorników i urządzenie do ładowania i wyładowania cementu. Cement wysyłany luzem powinien mieć identyfikator zawierający dane zgodnie z PN-EN 197-1:2002 [4]. Cement luzem powinien być przechowywany w specjalnych magazynach (zbiornikach stalowych, żelbetowych lub betonowych przystosowanych do pneumatycznego załadowywania i wyładowywania cementu luzem, zaopatrzonych w urządzenia do przeprowadzenia kontroli objętości cementu znajdującego się w zbiorniku lub otwory do przeprowadzenia kontroli cementu, włązy do czyszczenia oraz klamry na wewnętrznych ścianach). Do każdej partii dostarczanego cementu powinien być dołączony dokument dostawy zawierający dane oraz sygnaturę odbiorczą kontroli jakości wg PN-EN197-1:2002 [4]. Każda partia cementu, dla której wydano oddzielne świadectwo jakości powinna być przechowywana osobno w sposób umożliwiający jej łatwe rozróżnienie.

Dopuszczalny okres przechowywania cementu zależy od miejsca przechowywania. Cement nie może być użyty do betonu po okresie:

- 10 dni, w przypadku przechowywania go w zadaszonych składach otwartych,
- po upływie trwałości podanego przez Wytwórnę, w przypadku przechowywania w składach zamkniętych.

#### **4.3. Transport i magazynowanie kruszywa**

Kruszywo należy transportować i przechowywać w warunkach zabezpieczających je przed rozfrakcjonowaniem, zanieczyszczeniem oraz zmieszaniem z kruszywem innych klas petrograficznych, asortymentów, marek i gatunków. Kruszywo powinno być składowane na dobrze zagęszczonym i odwodnionym podłożu.

#### **4.4. Transport mieszanki betonowej**

Masę betonową należy transportować środkami nie powodującymi segregacji ani zmian w składzie masy w stosunku do stanu początkowego. Masę betonową można transportować mieszalnikami samochodowymi („gruszkami”). Ilość „gruszek” należy dobrać tak, aby zapewnić wymaganą szybkość betonowania z uwzględnieniem odległości dowozu, czasu twardnienia betonu oraz koniecznej rezerwy w przypadku awarii samochodu. Niedozwolone jest stosowanie samochodów skrzyniowych ani wywrotek. Czas trwania transportu i jego organizacja powinny zapewniać dostarczenie do miejsca układania masy betonowej o takiej konsystencji, jaka została ustalona dla danego sposobu zagęszczania i rodzaju konstrukcji. Czas transportu i wbudowania mieszanki nie powinien być dłuższy niż:

- 90 minut przy temperaturze otoczenia nie wyższej niż  $+ 15^{\circ}\text{C}$ ,
- 70 minut przy temperaturze otoczenia  $+ 20^{\circ}\text{C}$ ,
- 30 minut przy temperaturze otoczenia nie niższej niż  $+ 30^{\circ}\text{C}$ .

### **5. WYKONANIE ROBÓT**

#### **5.1. Ogólne zasady wykonywania robót**

Ogólne zasady wykonywania robót podano w STWIORB D-M-00.00.00 „Wymagania ogólne” [1], pkt 5. Roboty naprawcze powinny być wykonane zgodnie z Zaleceniami do wykonywania oraz odbioru napraw i ochrony powierzchniowej betonu w konstrukcjach mostowych” [29].

## 5.2. Diagnostyka konstrukcji mostowej

Przed przystąpieniem do wykonania naprawy należy wykonać diagnostykę konstrukcji określającą rodzaj i zakres uszkodzeń oraz przyczynę ich powstania. Diagnostyka powinna obejmować:

a) stadium wstępne (oszacowanie rozmiaru uszkodzeń), zawierające:

- analizę istniejącej konstrukcji (rysunki, opisy techniczne, obliczenia statyczne itp.),
- określenie rozmiaru uszkodzeń wg rodzaju, zakresów i położenia miejsc uszkodzonych; rodzaje uszkodzeń, które powinny być brane pod uwagę to przede wszystkim:
  - obsypujące się powierzchnie,
  - wykwyty soli i wyługiwanego z betonu wodorotlenku wapniowego,
  - ślady rdzy na powierzchni betonu,
  - odpryski betonu, spękane krawędzie,
  - zarysowania,
  - odsłonięcie prętów zbrojeniowych,
  - analizę czynników zewnętrznych (oddziaływanie mechaniczne, chemiczne, warunki ciepło-wilgotnościowe i inne wpływy środowiska); za korozjogenne dla betonowych konstrukcji mostowych uważa się stężenia niektórych gazów w powietrzu większe niż:

▪ dwutlenek węgla CO <sub>2</sub>	600-1000 mg/m <sup>3</sup> ,
▪ dwutlenek siarki SO <sub>2</sub>	0,5-1,00 mg/m <sup>3</sup> ,
▪ tlenki azotu NO <sub>x</sub>	0,10-0,50 mg/m <sup>3</sup> ,
- ustalenie przyczyn powstania uszkodzeń,
- rozpatrzenie wpływu ewentualnych odstępstw od projektu w trakcie wykonywania i eksploatacji obiektu,
- wykonanie dokumentacji inwentaryzacyjnej (dokumentacji fotograficznej, rysunkowej),
- określenie ilościowe zakresu uszkodzeń,

b) stadium szczegółowe, zawierające:

- oględziny i badania poszczególnych zniszczeń i uszkodzeń (zwietrzliny, wykwyty, odbarwienia, odpryski otuliny, rysy, zanieczyszczenia itp), wykonanie inwentaryzacji uszkodzeń z pokazaniem ich lokalizacji i naniesieniem numeracji,
- badania obiektu „in-situ”, w szczególności:
  - głębokość karbonatyzacji,
  - wytrzymałość betonu na ściskanie,
  - grubość otuliny zbrojenia,
  - wytrzymałość betonu na rozciąganie metodą „pull-off”,
- pomiar stopnia skażenia, w tym ocena zawartości i rozkład chlorków i siarczanów w przekroju betonowym, za szkodliwe uważa się zawartości chlorków w stosunku do masy cementu większe od:
  - 0,4% dla elementów żelbetowych,
  - 0,2% dla elementów z betonu sprężonego, beton o pH<11 nie stanowi dostatecznego zabezpieczenia antykorozyjnego dla zbrojenia konstrukcji, a zagrożenie istotnie wzrasta w przypadku dodatkowego skażenia siarczanami
- pomiar wilgotności, w tym miejsc dotkniętych korozją,
- pomiar szerokości rozwarcia rys, (badania te powinny być wykonane zarówno na powierzchniach wizualnie nieuszkodzonych i uszkodzonych),
- szczegółowe badania laboratoryjne pobranych na obiekcie próbek, a w szczególności:
  - strukturę kompozytu
  - profil chlorkowy,
  - wilgotność i nasiąkliwość,
  - wytrzymałość na ściskanie i rozciąganie przy zginaniu,
  - odkształcalność termiczną, skurcz, wytrzymałość na ścieranie itp.

Diagnostykę konstrukcji oraz ocenę uszkodzeń należy wykonywać wg PN-B-01807:1988 [16], Wytycznymi badań właściwości ochronnych betonu względem zbrojenia w mostach [30] oraz Zaleceniami dotyczącymi oceny jakości betonu „in-situ” [31].

### 5.3. Projekt naprawy powierzchniowej betonu

Przed przystąpieniem do wykonania naprawy powierzchni betonu powinien być wykonany projekt ochrony powierzchniowej betonu. Projekt powinien zawierać w szczególności diagnostykę obiektu z inwentaryzacją opisową i rysunkowa uszkodzeń, określenie wpływu środowiska zewnętrznego na degradację obiektu, dobór rozwiązań materiałowych wraz z charakterystyką materiałów i podaniem uzasadnień ich zastosowania, opracowanie szczegółowych założeń technologicznych remontu z podaniem przewidywanej ilości robót i zużycia materiałów podstawowych (m.in. sposób wykonania zbrojenia uzupełniającego), niezbędne obliczenia statyczne i analizę wytrzymałościową, oceniające wpływ planowanych napraw na pracę całej konstrukcji mostu w poszczególnych fazach prowadzenia robót, co wiąże się ze wskazaniem m.in. kolejności prac naprawczych na obiekcie, w przypadku stosowania zbrojenia przeciwskurczowego oraz zbrojenia szepiającego - ilość zbrojenia, jego średnicę, ilość i rodzaj łączników umożliwiających odpowiednie zakotwienie w obu łączonych materiałach, głębokość i średnicę otworów dobranych do stosowanych materiałów przeznaczonych do mocowania kotew należy określić na podstawie obliczeń.

### 5.4. Wymagana dokumentacja robót

Przed przystąpieniem do prac Wykonawca zobowiązany jest przedstawić Program Zapewnienia Jakości (PZJ). Przed przystąpieniem do robót Wykonawca i Inżynier dokonują ustaleń technologicznych, których zakres przedstawiony został w załączniku 1. Podczas robót na bieżąco, na odpowiednich formularzach Wykonawca zobowiązany jest do sporządzania dokumentacji wykonawczej w której zamieszcza m.in.:

- dane o obiekcie,
- informacje o stosowanych materiałach i technologii prac,
- dane dzienne o warunkach atmosferycznych podczas robót,
- informacje o ilości wykonanych prac i zużytych materiałach,
- wyniki wykonanych badań w ramach kontroli wykonywania i odbioru robót.

Powyższa dokumentacja stanowi podstawę do rozliczenia robót. Dokumentację tę Wykonawca zobowiązany jest dołączyć jako element dokumentacji budowy.

### 5.5. Zasady wykonywania robót

Podstawowe czynności przy wykonywaniu robót obejmują:

1. roboty przygotowawcze,
2. przygotowanie podłoża betonowego i stali zbrojeniowej do nałożenia materiału naprawczego (torkretu),
3. nałożenie materiału naprawczego (torkretu),
4. roboty wykończeniowe.

### 5.6. Roboty przygotowawcze

Przed przystąpieniem do robót należy, na podstawie dokumentacji projektowej, ST lub wskazań Inżyniera:

- zlokalizować obszary do naprawy,
- ustalić materiały niezbędne do wykonania robót,
- określić kolejność, sposób i termin wykonania robót.

Do Wykonawcy należy również wykonanie, zabezpieczenie, utrzymanie oraz rozbiórka rusztowań, pomostów roboczych i innych urządzeń pomocniczych niezbędnych do prowadzenia robót.

### 5.7. Pole referencyjne

Przed przystąpieniem do prac naprawczych na obiekcie Wykonawca, w obecności przedstawiciela Inżyniera przygotowuje pole referencyjne naprawy powierzchniowej betonu. Wykonanie pola referencyjnego ma na celu:

- określenie wszystkich parametrów naprawy powierzchniowej betonu,
- ocenę przydatności proponowanych materiałów, technologii,
- ocenę efektów wykonania prac naprawczych.

Pole referencyjne może stanowić podstawę do oceny, czy wykonana na danym elemencie naprawa powierzchniowa wykazuje założone właściwości, czy jest zgodna z wymaganiami projektowymi i wymaganiami producenta materiałów.

Prace podczas wykonywania pola referencyjnego powinny przebiegać uzgodnionymi w protokole ustaleń materiałami i zgodnie z założoną technologią. Prace rozpoczynają się od przygotowania podłoża i prętów zbrojenia przez wykonanie zabezpieczenia antykorozyjnego zbrojenia i narzucenia torkretu.

W trakcie wykonywania pola referencyjnego Wykonawca przeprowadza kontrolę wykonania robót, a Inżynier badania odbiorcze naprawy powierzchniowej betonu. Miejsca, liczbę i wielkość powierzchni referencyjnych oraz sposób ich oznaczenia powinien określić Inżynier.

Wszystkie uzgodnienia, wynikające z wykonania pola referencyjnego na każdym etapie robót, powinny zostać zapisane w protokole wykonania naprawy powierzchniowej betonu a wyniki badań załączone do dokumentacji budowy.

## **5.8. Przygotowanie podłoża**

### **5.8.1. Warunki ogólne**

Przed wykonaniem naprawy podłoże betonowe wymaga specjalnych przygotowań. Właściwe oczyszczenie betonu ma decydujące znaczenie dla trwałości i jakości stosowanej naprawy. Podłoże betonowe podlegające naprawie powinno być jednorodne, czyste, wolne od mlecza cementowego, piasku, pyłów, olejów i tłuszczów, a także oczyszczone z odstających grudek związanego betonu, skorodowanych, luźnych części betonu, starych powłok ochronnych i innych elementów pogarszających przyczepność. Odpowiednio przygotowane powinno być również odsłonięte zbrojenia. W zakres przygotowania podłoża wchodzi następujące prace:

- usunięcie pozostałości powłok ochronnych i pielęgnacyjnych oraz powierzchniowych zanieczyszczeń (w tym również chemicznych) mogących mieć wpływ na połączenie nakładanych materiałów z betonem lub na korozję betonu albo stali zbrojeniowej,
- usunięcie mlecza cementowego i słabo związanych warstw betonu,
- odkucie otuliny betonowej skorodowanych prętów,
- oczyszczenie odsłoniętych prętów zbrojeniowych z rdzy do wymaganego stopnia czystości,
- oczyszczenie podłoża betonowego z pyłów i części luźnych oraz ewentualnie usunięcie nadmiaru wody.

Z przygotowania podłoża Wykonawca powinien przygotować protokół.

### **5.9.2. Przygotowanie podłoża przed nakładaniem torkretu**

#### **5.9.2.1. Przygotowanie powierzchni betonowej**

Przed przystąpieniem do torkretowania należy usunąć skorodowany beton do tzw. „zdrowego betonu”, oczyścić i zabezpieczyć odkryte pręty zbrojeniowe oraz oczyścić powierzchnię naprawianą z wszelkich zanieczyszczeń.

Przygotowanie powierzchni betonowej należy rozpocząć od usunięcia skorodowanego betonu. Skorodowany beton można usuwać przez:

- a) skuwanie za pomocą młotów (ręcznych, pneumatycznych, elektrycznych), dodatkowo przy wykorzystywaniu przecinaków, skorodowanych fragmentów konstrukcji. Metoda może mieć praktyczne zastosowanie jedynie przy małych zakresach uszkodzeń i często wymaga dodatkowych zabiegów. Powinna być stosowana ostrożnie, ponieważ grozi uszkodzeniem zbrojenia,
- b) oczyszczanie za pomocą obrotowych szczotek stalowych - może być głównie stosowane do usuwania zwietrzałej powierzchni betonu lub mlecza cementowego. Przy tej metodzie powinny być stosowane odpowiednie urządzenia i zabiegi technologiczne zabezpieczające środowisko przed zapyleniem,
- c) frezowanie, polegające na ścinaniu skorodowanej warstwy betonu za pomocą frezów walcowych. Metoda ta przydatna jest do czyszczenia powierzchni poziomych, zwłaszcza o dużych rozmiarach,
- d) szlifowanie polegające na usuwaniu za pomocą szlifierki skorodowanych warstw betonu. Metoda ta jest przydatna w przypadku powierzchniowej korozji betonu oraz do usuwania mlecza cementowego. Stosowanie w praktyce jest ograniczone do niewielkich powierzchni,
- e) opalanie (czyszczenie płomieniowe), polegające na podgrzewaniu powierzchni betonu palnikiem gazowym. Metoda ta jest przydatna zarówno do płaszczyzn poziomych jak i pionowych, zwłaszcza w przypadkach gdy powierzchnia betonu jest zanieczyszczona olejami. Po zastosowaniu tej metody wymagane jest dodatkowe mechaniczne oczyszczenia powierzchni.

Usuwanie skorodowanego betonu powinno odbywać się pod nadzorem Inżyniera. Dopuszczalna wielkość obszaru usuwania betonu powinna być określona w projekcie naprawy i niedopuszczalne jest usuwanie betonu na obszarze wykraczającym poza ten zakres bez konsultacji z Inżynierem. W przypadku konieczności odkucia betonu na znacznym obszarze, mogącym mieć wpływ na statykę konstrukcji obiektu lub jej poszczególnych elementów, należy przerwać roboty i powiadomić Inżyniera celem skonsultowania się z projektantem robót naprawczych. Należy również powiadomić bezzwłocznie Inżyniera i przerwać roboty przygotowawcze w przypadku natrafienia na stal sprężającą. Głębokość i kształt skucia powinny być ustalone na podstawie badań, określających m.in. głębokość karbonatyzacji, głębokość penetracji szkodliwych związków chemicznych, a także na podstawie badań wytrzymałościowych, określających wytrzymałość betonu.

W przypadku degradacji betonu sięgającej znacznej głębokości, proces skuwania należy poprzedzić analizą statyczno-wytrzymałościową, określającą czy skuwanie nie zagrazi bezpieczeństwu konstrukcji i ewentualnie wykonać niezbędne prace zabezpieczające. Linie wyznaczające krawędzie odkuć powinny być prostopadłe lub równoległe do osi naprawianego elementu. Krawędzie obszaru naprawianego należy podkuć (naciąć liniowo) pod kątem prostym.

Po usunięciu skorodowanego betonu należy powierzchnię betonu oczyścić. Czyszczenie podłoża betonowego polega na usunięciu części luźnych, pyłów, olejów, mlecza cementowego i innych elementów obniżających przyczepność. Do czyszczenia powierzchni należy stosować metodą strumieniowo-ścierną (np. piaskowanie, śrutowanie, hydropiaskowanie). Następnie oczyszczoną powierzchnię należy odpylić odkurzaczem przemysłowym lub przez zdmuchnięcie pyłu sprężonym powietrzem (sprężarki śrubowe). Miejsca zatłuszczone należy zmyć rozpuszczalnikami organicznymi lub detergentami.

Przygotowana powierzchnia betonowa nie powinna zawierać lokalnych wgłębień, ani wystających fragmentów, aby nie występowały nagłe zmiany grubości narzucanej warstwy betonu. Na tak przygotowanym podłożu należy wykonać wiercenie i osadzenie kotew wraz z wykonaniem zbrojenia wg dokumentacji projektowej.

#### 5.9.2.2. Wymagania dla podłoża betonowego

Podłoże betonowe przygotowane do torkretowania powinno spełniać następujące wymagania:

- wytrzymałość na ściskanie podłoża betonowego w konstrukcjach nowo zbudowanych obiektów powinna być nie mniejsza niż wynikająca z przyjętej klasy betonu, a dla obiektów remontowanych powinna  $\geq 25$  MPa,
- wytrzymałość na odrywanie wg normy PN-EN 1542:2000 [19], prawidłowo przygotowanego podłoża betonowego, powinna wynosić:

wartość średnia  $\geq 1,5$  MPa,

wartość minimalna 1,0 MPa.

Należy wykonać jedno oznaczenie wytrzymałości na odrywanie betonu w podłożu na każde 25 m<sup>2</sup> powierzchni oczyszczonego podłoża, przy czym minimalna liczba oznaczeń 5 dla jednego elementu.

Jeżeli powyższe wymagania dotyczące wytrzymałości betonu na odrywanie nie jest spełnione należy przed natryskiem torkretu wykonać zbrojenie z siatek zakotwionych w sposób mechaniczny, a minimalna grubość torkretu nie może być wówczas mniejsza od 5 cm. Pręty siatek należy zabezpieczyć antykorozyjnie jak powyżej.

#### 5.9.2.3. Nasączenie podłoża betonowego

Przed wykonaniem warstwy torkretu podłoże betonowe powinno być starannie nasączone wodą przez 3 dni poprzedzające betonowanie, aby suchy stary beton nie odciągał wody ze świeżej mieszanki, a także aby w jak największym stopniu zmniejszyć skurcz różnicowy między starym i świeżym betonem. Bezpośrednio przed betonowaniem nadmiar wody należy usunąć, aby powierzchnia była matowo-wilgotna.

### 5.10. Naprawa powierzchni betonowych betonem natryskiwany (torkretem)

#### 5.10.1. Zakres stosowania

Beton natryskiwany można stosować do uzupełniania rozległych powierzchniowo ubytków betonu konstrukcyjnego we wszystkich elementach konstrukcji mostowych zarówno na powierzchni poziome, pionowe, jak i sufitowe, zwłaszcza tam, gdzie nie istnieje lub jest utrudniona możliwość wykonania deskowania. Nie należy torkretować wąskich szczelin, rys i pęknięć, gdyż torkret nie wypełni przestrzeni a jedynie zamknie je od zewnątrz. Dotyczy to także miejsc poboru próbek (odwiertów).

Podczas wykonywania napraw elementów ustroju nośnego wskazane jest wyłączenie obiektu z ruchu. Jeżeli nie jest to możliwe należy wyeliminować ruch ciężki i dążyć do zminimalizowania drgań obiektu przez ograniczenie szybkości. Podczas układania mieszanki i w początkowej fazie jej wiązania ruch na obiekcie należy zamknąć.

Minimalna grubość narzucanej warstwy nie powinna być mniejsza niż 2 cm. Maksymalna grubość pojedynczej warstwy torkretu, w przypadku stosowania mieszanki bez dodatków, nie powinna przekraczać 3 cm. Przy stosowaniu dodatków i domieszek, siatki zbrojeniowej maksymalna grubość warstwy torkretu, w zależności od stosowanych dodatków i domieszek, może być większa, zgodnie z wymaganiami zawartymi w kartach technicznych (decyduje warunek nie odpadania od podłoża lub braku odspojenia warstwy -do ok. 10 cm). Przy natryskiwaniu na powierzchni zbrojone grubość pierwszej warstwy powinna być tak dobrana, aby całkowicie została wypełniona przestrzeń pod i pomiędzy prętami.

### 5.10.2. Warunki dodatkowe

Temperatura podłoża podczas natryskiwania nie powinna być niższa niż +3°C, a powietrza nie niższa niż +5°C i nie wyższa niż +25°C. Nie należy wykonywać prac przy intensywnym nasłonecznieniu i wysuszającym wietrze. W ciągu 3 dni po wykonaniu natrysku temperatura powietrza nie powinna spaść poniżej 0°C.

Z warunków meteorologicznych w trakcie natryskiwania betonu Wykonawca sporządzi protokół.

### 5.10.3. Natryskiwanie betonu (torkretowanie)

#### 5.10.3.1. Rozpoczęcie natryskiwania i układanie kolejnych warstw

Wbudowanie mieszanki powinno nastąpić bezpośrednio po wymieszaniu, a najpóźniej po 2 godz. (gdy wilgotność składników wynosi do 2%), po 1 godz. (gdy wilgotności składników wynosi od 2 do 4%) lub po 0,5 godz. (gdy wilgotność składników wynosi powyżej 4%). Zgoda na wykonanie kolejnej warstwy na ułożonym torkrecie powinna być wydana przez Inżyniera przez wpis do dziennika budowy. Przerwy w betonowaniu poszczególnych warstw powinny wynosić od 1 do 2 dni.

#### 5.10.3.2. Warunki wykonania natryskiwania betonu

Torkretuje się zazwyczaj poziomymi pasami o wysokości 1,0 ÷ 1,5 m i warstwami grubości 1÷2 cm, przy natryskiwaniu powierzchni zbrojonych należy pamiętać o tym, aby grubość pierwszej warstwy wystarczyła na całkowite wypełnienie przestrzeni pod i pomiędzy prętami. W przypadku torkretowania warstwami, kolejną warstwę nakłada się po zapoczątkowaniu wiązania warstwy poprzedniej, którą trzeba najpierw oczyścić, m.in. z mleczka cementowego. Jeżeli torkretuje się z góry na dół, to dolną warstwę należy odsłonić, a przed torkretowaniem zmyć.

Jakość betonu zależy w dużym stopniu od właściwego prowadzenia dyszy w tym m.in. od odległości oraz od kąta natryskiwania. Odległość dyszy od powierzchni nakładania nie powinna być zbyt duża, ponieważ na skutek intensywnego hamowania grubych i drobnych cząstek mieszaniny dochodzi do znacznego jej rozproszenia. W przypadku zbyt małej odległości, przy metodzie suchej mogłoby nie dojść do pełnego nasycenia wodą suchych składników. Ponadto uderzenie o powierzchnię byłoby zbyt duże. Odległość pomiędzy dyszą, a natrykiwaną powierzchnią waha się zwykle w granicach 0,6÷1,8 m. Optymalna odległość dyszy od powierzchni nakładania wynosi około 1,0 m, a kąt pod jakim jest nakładana 90°, tj. prostopadle do powierzchni. Gdy podłoże jest zbrojone, to wtedy należy torkretować z bliższej odległości i pod takim kątem, aby wypełnić przestrzeń pod prętami.

Trudności mogą powstać podczas torkretowania załamania płaszczyzn, krawędzi, naroży wklęsłych i wypukłych, np. spodu ustroju płytowo-żebrowego prześła. W tych przypadkach należy torkretować najpierw wklęsłe załamania i naroża, aby umożliwić swobodne ujście powietrza i odbitego materiału, gdyż włączenie odbitego materiału do warstwy torkretu spowoduje jej osłabienie. Należy wtedy zastosować odpowiednie nachylenia dyszy, aby skierować strumień masy pod pewnym kątem do podłoża. W następnej kolejności należy torkretować powierzchnie płaskie. W celu ukształtowania krawędzi elementów należy stosować deskowania krawędziowe.

Trudne technologicznie jest także torkretowanie powierzchni silnie zbrojonych, np. żeber i belek. Gęsto rozmieszczone grube pręty zbrojeniowe stwarzają niebezpieczeństwo powstawania niewypełnionych pustek powietrznych poza prętami. Aby nie dopuścić do tworzenia się „czap” torkretu na pętach od strony torkretowania, należy stosować mieszankę z większą zawartością wody z ograniczoną ilością (lub pozbawioną) kruszywa grubego, a także torkretować pod zmiennymi kątami. Grubość pierwszej warstwy powinna być tak dobrana, aby całkowicie wypełniała przestrzeń między prętami.

#### 5.10.3.3. Odpadanie betonu od pokrywanej powierzchni

Nieodłącznym procesem związanym z torkretowaniem jest częściowe odpadanie betonu od pokrywanej powierzchni. Ilość odbitej mieszanki zależy od wielu parametrów torkretowania:

- w przypadku torkretowania powierzchni pionowych wynosi od kilkunastu procent, do 40÷50% - w przypadku torkretowania powierzchni sufitowych,
- im większa energia narzutu tym większe straty; torkretowanie z większej odległości od podłoża zmniejsza straty (dyszę wylotową należy trzymać prostopadle do podłoża w odległości około 1 m),
- im twardsze podłoże tym większe straty; największe straty występują przy układaniu pierwszej warstwy (do 40%). Odbijane są zwłaszcza grubsze ziarna, a przyczepiają tylko ziarna o mniejszej średnicy. Przy nanoszeniu kolejnych warstw procent ten się zmniejsza, ponieważ kruszywo zaczyna wciskać się w poprzednią warstwę:
  - im grubsze kruszywo tym większe straty,
  - im bardziej sucha mieszanka tym większe straty.



Powyższe czynniki sprawiają, że skład torkretu różni się od składu mieszanki wyjściowej, co powinno być wzięte pod uwagę przy projektowaniu receptury mieszanki torkretowej.

#### **5.10.4. Faktura powierzchni torkretu**

Warstwy torkretu powinny być jednorodne, bez raków i pustek powietrznych. Ostatnia warstwa powinna być gładka. W celu uzyskania gładkiej warstwy wykończeniowej należy do niej zastosować drobniejsze kruszywo. Nie zalecane jest natomiast wygładzanie powierzchni torkretowanej packami tynkarskimi, ze względu na możliwość naruszenia struktury torkretu i jego przyczepności do podłoża.

#### **5.10.5. Pielęgnacja świeżego betonu**

W kilka godzin po zakończeniu torkretowania należy przystąpić do pielęgnacji betonu. Dokonuje się tego przez:

- stałe, delikatne spryskiwanie wodą,
- pokrycie torkretu folią, plandekami, matami, piaskiem lub innym materiałem nasyconym wodą,
- kąpiel parową,
- stosowanie powłok ochronnych, najczęściej w formie emulsji (tylko w przypadku, gdy nie będzie nakładana kolejna warstwa).

W czasie dojrzewania (szczególnie w czasie wiązania betonu) należy chronić zabetonowane elementy przed ewentualnym działaniem niskich temperatur, uderzeniami, drganiem. Zabiegi pielęgnacyjne należy wykonywać co najmniej przez siedem dni, zakończenie pielęgnacji nie powinno odbywać się gwałtownie, aby nie spowodować gwałtownego schnięcia torkretu.

### **6. KONTROLA JAKOŚCI ROBÓT**

#### **6.1. Ogólne zasady kontroli jakości robót**

Ogólne zasady kontroli jakości robót podano w OST D-M-00.00.00 „Wymagania ogólne” [1], pkt 6.

Badania kontrolne należy wykonywać w obecności Inżyniera, a wyniki załączyć do dokumentacji powykonawczej budowy.

#### **6.2. Badania przed przystąpieniem do robót**

Przed przystąpieniem do robót Wykonawca powinien:

- uzyskać wymagane dokumenty, dopuszczające wyroby budowlane do obrotu i powszechnego stosowania (certyfikaty zgodności, deklaracje zgodności, aprobaty techniczne, ew. badania materiałów wykonane przez dostawców itp.), potwierdzające zgodność materiałów z wymaganiami pktu 2 niniejszej specyfikacji,
- ew. wykonać własne badania właściwości materiałów przeznaczonych do wykonania robót, określone w pkt 2 lub przez Inżyniera.

Wszystkie dokumenty oraz wyniki badań Wykonawca przedstawi Inżynierowi do akceptacji. Podczas robót Wykonawca zobowiązany jest prowadzić protokół wykonania robót, w którym podaje wszystkie niezbędne informacje o warunkach atmosferycznych, stanie używanych materiałów, parametrach technologicznych wbudowania materiałów, ilości zastosowanych materiałów oraz wyniki badań wykonanych napraw.

#### **6.3. Kontrola jakości materiałów**

Za sprawdzenie przydatności materiałów oraz jakości wbudowania odpowiada Wykonawca. Akceptacja materiałów następuje na podstawie Polskich Norm lub, w wypadku ich braku, aprobat technicznych i sprawdzeniu ich na zgodność z wymaganiami specyfikacji technicznej pkt 2. Wykonawca przedstawi Inżynierowi deklaracje zgodności lub znak budowlany świadczący o zgodności danej partii materiału z Polską Normą lub aprobatą techniczną, a także kartę techniczną materiału. Na żądanie Inżyniera Wykonawca przedstawi aktualne wyniki badań materiałów wykonanych w ramach nadzoru wewnętrznego przez producenta.

Sprawdzenie materiału na środek antykorozyjny oraz żywicy do wklejania kotew, dotyczy kontroli:

- nr produktu,
- stanu opakowań materiału,
- warunków przechowywania materiału,
- daty produkcji i daty przydatności do stosowania.

Dodatkowo po otwarciu pojemnika z materiałem Wykonawca powinien ocenić jego wygląd.

Badania składników mieszanki betonowej przed użyciem cementu do wykonania mieszanki dotyczą:

- oznaczenia czasu wiązania wg PN-EN 196-3:1996 [20],
- oznaczenia zmiany objętości wg PN-EN 196-3:1996 [20],
- obecności grudek gliny (nie dopuszcza się).

Wyniki badań powinny odpowiadać wymaganiom podanym w tablicy 3.

Tablica 3. Wymagania dla cementu

Klasa cementu	Wytrzymałość na ściskanie, MPa,				Początek czasu wiązania, min	Stażność objętości (rozszerzalność), mm
	wczesna		normowa, po 28 dniach			
	po 2 dniach	po 7 dniach				
<b>Klasa 42,5</b>	<b>≥ 10</b>	-	<b>≥ 42,5</b>	<b>≤ 62,5</b>	<b>≥ 60</b>	<b>≤ 10</b>

Oznaczenie wytrzymałości cementu na ściskanie wg PN-EN 196-1:1996 [21] obowiązuje w przypadku gdy:

- czas wiązania lub zmiany objętości nie odpowiadają PN-EN 196-3:1996 [20],
- cement przechowywany jest niezgodnie z postanowieniami PN-EN 197-1:2002 [4],
- okres przechowywania cementu jest dłuższy niż podano w PN-EN 197-1:2002[4].

Przed użyciem kruszywa do wykonania mieszanki betonowej, dla każdej dostarczonej partii, należy przeprowadzić kontrolę obejmującą:

- oznaczenie składu ziarnowego wg PN-EN 933-2:2000 [22],
- oznaczenie kształtu ziarn wg PN-EN 933-4:2001 [23] (dotyczy kruszywa grubego),
- oznaczenie zawartości zanieczyszczeń obcych wg PN-B-06714.12:1976 [8],
- oznaczenie zawartości grudek gliny (oznaczać jak zawartość zanieczyszczeń obcych),
- oznaczenie zawartości pyłów mineralnych wg PN-B-06714.13:1978 [9].

Wyniki badań powinny być zgodne z wymaganiami podanymi w pktcie 2.3.2.

Woda pobierana z wodociągu nie wymaga badań. W przypadku wątpliwości należy przeprowadzić badania zgodnie z PN-EN 1008:2004 [11]. Dodatki i domieszki do betonu należy badać zgodnie z Polską Normą lub aprobatą techniczną.

#### 6.4. Kontrola przygotowania podłoża

Wykonawca zobowiązany jest przedstawić Inżynierowi do akceptacji wyniki badań podłoża, w tym przygotowanie prętów zbrojeniowych. Przygotowane podłoże powinno odpowiadać wymaganiom podanym w pktcie 5.9.

Z przygotowania podłoża oraz z zabezpieczenia prętów zbrojeniowych zostanie sporządzony protokół

#### 6.5. Badanie wykonanego torkretu

Wszystkie badania należy wykonywać każdorazowo dla każdej zmiany warunków natryskiwania oddzielnie. Zmiana warunków może dotyczyć zmiany składu mieszanki, materiałów, ekipy roboczej, sprzętu lub elementu. Jeżeli dokumentacja projektowa nie stawia innych warunków, badanie wykonanego torkretu należy przeprowadzić wg poniższych zaleceń.

Badanie wytrzymałości wykonanego torkretu na odrywanie od podłoża należy wykonać wg PN-B-01814:1992 [25]. Należy wykonać co najmniej 1 pomiar na 25 m<sup>2</sup> wykonanej warstwy, lecz nie mniej niż 5 dla każdej zmiany warunków natryskiwania lub elementu. Miejsca pomiarowe wskazuje Inżynier. Wartość średnia ze wszystkich pomiarów nie powinna być niższa niż 1,5 MPa, minimalna wartość pojedynczego pomiaru powinna wynosić nie mniej niż 1,0 MPa. Jeżeli wartość pojedynczego pomiaru jest niższa niż 1,0 MPa wówczas należy wykonać dodatkowy pomiar obok, w miejscu również wskazanym przez Inżyniera. W przypadku, gdy dodatkowy pomiar spełni warunek minimalnej wytrzymałości na odrywanie i równocześnie wartość średnia ze wszystkich pomiarów nie będzie niższa niż 1,5 MPa, to można uznać, że warunek wytrzymałości na odrywanie został spełniony. Badanie należy wykonać po nałożeniu wszystkich warstw torkretu. Badanie wytrzymałości na ściskanie należy wykonać na minimum 3 próbkach sześciennych o boku 150 mm, wykonanych w formach oraz na min. 3 próbkach sześciennych o boku równym 100 mm, wyciętych z płyt próbnych (specjalnie przygotowanych w czasie torkretowania). Badanie należy przeprowadzić wg PN-B-06250:1988 pkt 5.1. Płyty próbne przygotowuje się przez natryskiwanie betonu do form o wymiarach 50x50 cm i grubości 15 cm. Badanie wytrzymałości na ściskanie można przeprowadzić również metodami nieniszczącymi „in-situ”, zgodnie z Zaleceniami dotyczącymi jakości betonu „in-situ w istniejących konstrukcjach obiektów mostowych [31].

Ilość miejsc pomiarowych i wyniki badań należy ocenić wg [31]. Miejsca uszkodzone podczas badań należy naprawić przy użyciu zapraw niskoskurczowych, zachowując wymagania technologiczne odnośnie ich stosowania podane w ich kartach technicznych. W czasie napraw należy także dążyć do odtworzenia, w miejscu wykonywania naprawy, charakteru istniejącej faktury i koloru betonu. Nasiąkliwość betonu należy określić na 3 próbkach sześciennych o boku równym 100 mm (wyciętych z płyt próbnych) wg PN-B-06250:1998 [12] punkt 6.4. Wartość średnia nasiąkliwości powinna wynosić nie więcej niż 4%. Wodoszczelność należy sprawdzać na 3 próbkach sześciennych o boku równym 150 mm (wyciętych z płyt próbnych) wg PN-B-06250:1998 [12] punkt 6.6, dla stopnia wodoszczelności W8. Mrozoodporność należy sprawdzać na 12 próbkach sześciennych o boku równym 100 mm (wyciętych z płyt próbnych) wg PN-B-06250:1998 [12] punkt 6.5, dla stopnia mrozoodporności F150. Sprawdzenie podstawowych wymiarów geometrycznych należy wykonać zgodnie z PN-S-10040:1997 [25a]. Po zakończeniu napraw należy sprawdzić grubość wykonanej otuliny zbrojenia w naprawianym elemencie metodami nieniszczącymi, pod kątem zachowania wartości przyjętych w dokumentacji projektowej.

## **6.6. Wyniki kontroli i badania dodatkowe**

Z pomiarów kontrolnych Wykonawca sporządzi protokół. Na żądanie Inżyniera kontrola może objąć również badania innych właściwości materiałów i wykonanej naprawy.

## **7. OBMIAR ROBÓT**

### **7.1. Ogólne zasady obmiaru robót**

Ogólne zasady obmiaru robót podano w STWIORB D-M-00.00.00 „Wymagania ogólne” [1], pkt 7.

### **7.2. Jednostka obmiarowa**

Jednostką obmiarową jest m<sup>3</sup> powierzchni pokrytej torkretem danej grubości.

## **8. ODBIÓR ROBÓT**

### **8.1. Ogólne zasady odbioru robót**

Ogólne zasady odbioru robót podano w STWIORB D-M-00.00.00 „Wymagania ogólne” [1], pkt 8.

Roboty uznaje się za wykonane zgodnie z dokumentacją projektową, ST i wymaganiami Inżyniera, jeżeli wszystkie pomiary i badania z zachowaniem tolerancji wg punktu 6 dały wyniki pozytywne.

### **8.2. Odbiór robót zanikających i ulegających zakryciu**

Odbiorowi robót zanikających i ulegających zakryciu podlegają:

- zakres i kształt odkucia betonu,
- oczyszczenie, naprawa i zabezpieczenie odsłoniętego zbrojenia,
- oczyszczenie powierzchni betonowej,
- ewentualne wklejenie prętów kotwiących i zbrojenia przeciwskurczowego i zabezpieczenie antykorozyjne zbrojenia.

Odbiór tych robót powinien być zgodny z wymaganiami STWIORB D-M-00.00.00 „Wymagania ogólne” [1] oraz niniejszej STWIORB.

## **9. PODSTAWA PŁATNOŚCI**

### **9.1. Ogólne ustalenia dotyczące podstawy płatności**

Ogólne ustalenia dotyczące podstawy płatności podano w STWIORB D-M-00.00.00 „Wymagania ogólne” [1], pkt 9.

### **9.2. Cena jednostki obmiarowej**

Cena jednostki obmiarowej obejmuje:

- roboty przygotowawcze i pomiarowe,
- zakup, dostawę i magazynowanie materiałów, konstrukcji lub wyrobów potrzebnych do wykonania robót,
- usunięcie skorodowanego betonu,
- oczyszczenie i uzupełnienie skorodowanych prętów zbrojeniowych,
- oczyszczenie powierzchni betonowej,
- wiercenie i osadzenie kotew
- wykonanie zbrojenia
- natryskanie i pielęgnację kolejnych warstw betonu,
- wykonanie i rozbiórkę rusztowań, pomostów roboczych, urządzeń pomocniczych, niezbędnych do wykonania robót,
- zapewnienie bezpieczeństwa robót i ochrony środowiska,

- wykonanie badań,
- uporządkowanie miejsca robót.

### 9.3. Sposób rozliczenia robót tymczasowych i prac towarzyszących

Cena wykonania robót określonych niniejszą STWIORB obejmuje:

- roboty tymczasowe, które są potrzebne do wykonania robót podstawowych, ale nie są przekazywane Zamawiającemu i są usuwane po wykonaniu robót podstawowych,
- prace towarzyszące, które są niezbędne do wykonania robót podstawowych, niezaliczane do robót tymczasowych.

## 10. PRZEPISY ZWIĄZANE

### 10.1. Normy

1	PN-B-11112:1996	Kruszywa mineralne. Kruszywa łamane do nawierzchni drogowych
2	PN-EN 197-1:2002	Cement. Część 1: Skład, wymagania i kryteria zgodności dotyczące cementów powszechnego użytku
3	PN-B-06712:1986	Kruszywa mineralne do betonu
4	PN-EN 933-1:2000	Badanie geometrycznych właściwości kruszyw. Oznaczanie składu ziarnowego
5	PN-EN 933-4:2001	Badania geometrycznych właściwości kruszyw. Część 4. Oznaczanie kształtu ziarn
6	PN-B-06714.12:1976	Kruszywa mineralne. Badania. Oznaczanie zawartości zanieczyszczeń obcych
7	PN-B-06714.13:1978	Kruszywa mineralne. Badania. Oznaczanie zawartości pyłów mineralnych
8	PN-B-06714.18:1977	Kruszywa mineralne. Badania. Oznaczanie nasiąkliwości
9	PN-EN 1008:2004	Woda zarobowa do betonu
10	PN-B-06250:1988	Beton zwykły
11	BN-88/6731-08	Cement. Transport i przechowywanie
12	PN-P-79005:1976	Opakowania transportowe. Worki papierowe
13	PN-C-81400:1989	Wyroby lakierowe. Pakowanie, przechowywanie i transport.
14	PN-B-01807:1988	Antykorozyjne zabezpieczenia w budownictwie. Konstrukcje betonowe i żelbetowe. Zasady diagnostyki konstrukcji.
15	PN-ISO 8501-1/Ad1:1998/Apl:2002	Przygotowanie podłoży stalowych przed nakładaniem farb i podobnych produktów. Wzrokowa ocena czystości powierzchni. Stopnie skorodowania i stopnie przygotowania niezabezpieczonych podłoży stalowych po całkowitym usunięciu wcześniej nałożonych powłok (Dodatek Ad1)
16	PN-S-10042:1991	Obiekty mostowe. Konstrukcje betonowe, żelbetowe i sprężone. Projektowanie
17	PN-EN 1542:2000	Wyroby i systemy do ochrony i napraw konstrukcji betonowych. Metody badań. Pomiar przyczepności przez odrywanie
18	PN-EN 196-3:1996	Metody badania cementu – Oznaczanie czasu wiązania i stałości objętości
19	PN-EN 196-1:1996	Metody badania cementu – Oznaczanie wytrzymałości
20	PN-EN 933-2:2000	Badanie geometrycznych właściwości kruszyw. Oznaczanie składu ziarnowego
21	PN-EN 934:2002	Domieszki do betonu, zaprawy i zaczynu.
22	PN-B-06714.34:1991	Kruszywa mineralne. Badania. Oznaczanie reaktywności alkalicznej
23	PN-B-01814:1992	Antykorozyjne zabezpieczenia w budownictwie. Konstrukcje betonowe i żelbetowe. Metoda badania przyczepności powłok ochronnych
24	PN-S-10040:1997	Obiekty mostowe. Konstrukcje betonowe, żelbetowe i sprężone. Wymagania i badania.

### 10.3. Inne dokumenty

25. Procedura IBDiM Nr PB-TM-X1 Badanie przyczepności zaprawy do napraw betonu metodą „pull-off”
26. Procedura IBDiM-TWm-18/97 Badanie przyczepności do zbrojenia zapraw modyfikowanych
27. Zalecenia dotyczące stosowania domieszek i dodatków do betonów i zapraw w budownictwie komunikacyjnym, GDDP, Warszawa 1998
28. Zalecenia do wykonywania oraz odbioru napraw i ochrony powierzchniowej betonu w konstrukcjach mostowych, IBDiM, Żmigród 1998
29. Wytyczne badań właściwości ochronnych betonu względem zbrojenia w mostach, IBDiM, Informacje, instrukcje, zeszyt 39, Warszawa 1992
30. Zalecenia dotyczące oceny jakości beton „in-situ” w istniejących konstrukcjach obiektów mostowych, GDDP, Warszawa 1998
31. PB-TB-01/2001 Odporność na działanie środków odładzających w 3 % roztworze NaCl

## **SPECYFIKACJA TECHNICZNA WYKONANIA I ODBIORU ROBÓT BUDOWALNYCH**

### **M.23.05.01.00**

#### **Konstrukcja stalowa ustroju nośnego**

##### M.23.05.01.32.

Montaż konstrukcji blachownicowej ze stali Rr<400 Mpa i rozp.

##### M.23.05.01.71.

Wytworzenie konstrukcji blachownicowej ze stali Rr<400MPa

##### M.23.05.01.72

Wytworzenie konstrukcji blachownicowej ze stali Rr<400MPa – adaptacja istniejącej konstrukcji stalowej

## **1. WSTĘP**

### **1.1. Przedmiot STWIORB**

Przedmiotem niniejszej specyfikacji technicznych wykonania i odbioru robót budowlanych są wymagania dotyczące wykonania i odbioru robót dotyczących wykonania konstrukcji ustroju nośnego dla zadania pn:

#### **Przebudowa mostu na potoku Gnojnica w ciągu ulicy powiatowej Nr 1351R 3-go Maja w Sędziszowie Małopolskim (km 0+300 rzeki)**

### **1.2. Zakres stosowania STWIORB**

Szczegółowa Specyfikacja Techniczna jest stosowana jako dokument przetargowy i kontraktowy przy zleceniu i realizacji robót wymienionych w punkcie 1.1.

### **1.3. Zakres robót objętych STWIORB:**

Ustalenia zawarte w niniejszej specyfikacji dotyczą zasad wykonania i montażu konstrukcji stalowej zgodnie z dokumentacją projektową.

### **1.4. Określenia podstawowe:**

**1.4.1.** Określenia podane w niniejszej STWIORB są zgodne z obowiązującymi odpowiednimi polskimi normami i z definicjami podanymi w STWIORB "Wymagania ogólne" pkt 1.4.

## **2. MATERIAŁY**

### **2.1. Wymagania ogólne:**

Ogólne wymagania dotyczące robót podano w STWIORB. "Wymagania ogólne" pkt 2

Materiały i wyroby przewidziane do zastosowania powinny odpowiadać wymaganiom wg dokumentacji technicznej pod względem gatunków, asortymentów i własności. Do wykonania ustroju nośnego mostu przewidziano materiały zgodne z dokumentacją projektową z których należy wykonać poprzecznice ustroju nośnego mostu oraz blachy i kątowniki dla wykonania opórek i żeber dźwigarów. Przy zakupie materiału należy zwrócić uwagę, że stosować można jedynie stal, wyroby walcowane lub łączniki, których dostawcy posiadają Aprobaty Techniczne, wykonane zostały zgodnie z obowiązującymi polskimi normami (spełniają wszystkie wymogi podane w Polskiej Normie dotyczącej danego materiału), posiadają certyfikat na znak jakości „B” oraz spełniają warunki podane w niniejszej STWIORB (wraz z dopuszczonymi w STWIORB odstępstwami).

Oprócz konieczności posiadania akceptacji zgłoszonych w programach wytwarzania i montażu dostawców materiałów, Wykonawca zobowiązany jest do przedkładania Inżynierowi dokumentów świadczących o odpowiedniej jakości wszystkich materiałów użytych do budowy i montażu konstrukcji stalowej ustroju nośnego mostu

## 2.2 Konstrukcja stalowa:

### 2.2.1 Stal konstrukcyjna:

Do wykonania konstrukcji stalowej ustroju nośnego mostu należy użyć belek stalowych zgodnych z dokumentacją projektową. Ponadto należy zakupić elementy walcowane i blachy ze stali spełniającej parametry stali St3M. Należy zastosować stal o parametrach i własnościach mechanicznych spełniających co najmniej parametry stali St3M. Ponadto stal konstrukcyjna powinna spełniać wymagania podane w normie PN - 82/S-10052, tj posiada cechy określone w normach hutniczych PN-72/H-84020 i PN-79/H-92146 oraz posiadać certyfikat na znak jakości „B” i następujące właściwości mechaniczne:

- $R_e = 235 \text{ MPa}$  (dla blach do 16 mm)  
 $225 \text{ MPa}$  (dla blach 16÷30 mm)
- $R_m = 373 \div 471 \text{ MPa}$
- $A_{5\min} = 26 \%$  (dla blach do 16 mm)  
 $= 25 \%$  (dla blach 16÷30 mm)
- Udarność w temp. - 40° C: 290 kJ/ m<sup>2</sup> (próbka typu Mesnagera)

Za zgodą Inżyniera i projektanta, dopuszcza się badanie udarności stali w temperaturze - 20° C, Przed użyciem stal konstrukcyjna obowiązkowo podlega odbiorowi dokonywanego przez stosowne służby kontrolne producenta, potwierdzonemu właściwym certyfikatem.

Zakupione w hucie przez Wytwórcę wyroby stalowe muszą:

- być udokumentowane atestami hutniczymi i zaświadczeniami i certyfikatami odbiorczymi Komisarza
- mieć trwałe odczewania dokonanej kontroli technicznej
- mieć wybite znaki cechowania, oznaczenia kolorowego - kolorowe przywieszki ze znakami zgodnie z PN-73/H-01102

1. spełniać wymagania określone w normach przedmiotowych podanych powyżej, a ponadto wymagania w normach:

- blachy - PN-83/H-92120 i PN -79/H-92146 i PN -83/H-92203
- kątowniki równoramienne - PN-84/H-93401
- dwuteowniki normalne - PN-86/H-93407
- Skład chemiczny stali winien spełniać wymogi zgodnie z normą PN-72/H-84018

### 2.2.2. Materiały spawalnicze:

Spoiny należy wykonać przy użyciu elektrod EB 146. Elektrody przeznaczone do spawania winny posiadać atest jakości producenta oraz spełniać wymagania normy PN-88 / M-69433 i PN-74 / M-69430. Druty spawalnicze powinny spełniać wymagania normy PN-88/M-69420. Materiały spawalnicze winny posiadać atesty wytwórni.

### 2.2.3.. Składowanie materiałów:

Materiały drobne jak elektrody, opórki zespalające oraz blachy należy składować w pomieszczeniach suchych, przewietrzanych zabezpieczonych przed korozją i działalnością zmiennych warunków atmosferycznych (baraki, magazyny itp.). Elementy stalowe, należy składować w miejscach wyrównanych, na wzmocnionym podłożu oraz osłoniętych przed zmiennymi warunkami atmosferycznymi. Przed składowaniem Inżynier ma obowiązek dokonania odbioru placu składowego. Z czynności odbioru należy dokonać odpowiednich wpisów do dziennika budowy. Stal konstrukcyjną przywiezioną należy składować nad gruntem, na odpowiednich podporach, w pomieszczeniach suchych, przewietrzanych, zabezpieczających przed korozją materiału. Stal należy składować oddzielnie, tak aby nie mieszała się z innym materiałem. Sposób składowania Wytwórca zobowiązany jest uzgodnić z Inżynierem.

## 3. SPRZĘT:

Sprzęt powinien odpowiadać pod względem typów i ilości wskazaniom zawartym w STWIORB, PZJ oraz projekcie organizacji robót, zaakceptowanym przez Inżyniera. Jakikolwiek sprzęt, maszyny urządzenia i narzędzia nie gwarantujący zachowania wymagań jakościowych zostaną przez Inżyniera zdyskwalifikowane i niedopuszczone do robót.

Ogólne wymagania dotyczące sprzętu podano w STWIORB. "Wymagania ogólne" pkt 3.

### **3.1. Sprzęt do montażu konstrukcji stalowej:**

Dla wykonania spoin stosować należy agregaty spawalnicze, posiadające atest sprawności i zaakceptowane przez Inżyniera. Do demontażu i montażu konstrukcji stalowej należy użyć dźwigu samojezdnego i o udźwigu umożliwiającym ustawienie belek stalowych na podporach mostu, dostosowanych do przewidywanej technologii montażu oraz ciężaru przęsła. Dźwig ten powinien posiadać atesty sprawności urządzenia wydane przez Dozór Techniczny dla każdego urządzenia. W przypadku braku atestu lub podejrzenia o uszkodzeniu dźwigu, należy bezwzględnie nie dopuścić do jego użycia w trakcie robót budowlano-montażowych.

## **4. TRANSPORT:**

### **4.1. Wymagania ogólne:**

Ogólne wymagania dotyczące transport podano w STWIORB. "Wymagania ogólne" pkt 4.

Dopuszcza się przewożenie stali oraz wykonanych elementów przy użyciu transportu kołowego. Transportowane elementy nie mogą przekraczać w trakcie transportu skrajni podanych w normach - PN-69/K-02057 i PN-70/K-02056 oraz skrajni obowiązującej na drogach publicznych. W przypadku przekroczenia wartości dopuszczalnych, transport powinien odbywać się na zasadach przewozów ponadnormatywnych, po uzyskaniu odpowiedniej zgody od administratorów drogi.

### **4.2. Transport od dostawcy stali do warsztatu lub na plac budowy:**

Ładunek, transport i rozładunek stali konstrukcyjnej i elementów konstrukcji winien być uzgodniony z Inżynierem. Powinien się on odbywać tak, aby powierzchnia stali była zawsze czysta, wolna zwłaszcza od substancji aktywnych chemicznie i zanieczyszczeń mogących utrzymywać wilgoć. Przy odbiorze stali z wytwórni należy zwrócić także uwagę na zaopatrzenie elementów w oznaczenia i cechy zgodnie z normą PN-73/H-01102, które muszą być zachowane w całym procesie wytwarzania elementów wysyłkowych. Elementy stalowe winny być ładowane na środki transportowe tak, aby w czasie ich transportu i rozładunku nie były narażone na powstanie nadmiernych naprężeń, deformacji lub uszkodzeń. Zaleca się transport elementów w pozycji, w której będą one eksploatowane - dwuteowniki transportować w pozycji pionowej i zabezpieczyć przed możliwością przewrócenia lub uszkodzeniem. Szczególną ochroną należy objąć łączniki zespalające oraz powierzchnie styków montażowych. Podczas transportu należy także odpowiednio usztywnić wszystkie elementy wiotkie na czas załadunku i rozładunku. Przed załadunkiem należy także szczegółowo oznakować wszystkie elementy wysyłkowe oraz blachy węzłowe, aby nie nastąpiła jakakolwiek pomyłka w trakcie montażu konstrukcji ustroju nośnego.

### **4.3. Odbiór elementów stalowych konstrukcji ustroju nośnego po rozładunku:**

Po rozładunku elementów konstrukcji stalowej i naprawie ewentualnie powstałych drobnych uszkodzeń konstrukcji obowiązkiem Wykonawcy robót jest dokonanie odbioru tych elementów. Odbiór powinien być dokonany w obecności Inżyniera oraz przedstawiciela Wytwórni. Wytwórca zobowiązany jest dostarczyć Wykonawcy robót wszystkie elementy oraz blachy, oznakowane zgodnie ze specyfikacją zamówienia. Przekazanie powinno odbyć się protokolarnie, z pisemnym opisem ewentualnych drobnych uszkodzeń akceptowanych przez Inżyniera, określeniem winnego oraz z podaniem terminu i technologii ich usunięcia. W trakcie odbioru konstrukcji Wykonawca powinien otrzymać komplet dokumentów i atestów świadczących o prawidłowym wykonaniu dostarczonej konstrukcji stalowej, w tym wykonanego zabezpieczenia antykorozyjnego. W przypadku stwierdzenia wystąpienia uszkodzenia, przewidzianego do likwidacji przez wytwórcę, po jego usunięciu należy sporządzić stosowny protokół likwidacji uszkodzeń.

W przypadku zniszczenia elementu w stopniu zagrażającym bezpieczeństwu pracy konstrukcji, element zostanie odrzucony przez Inżyniera, a winny spowodowania uszkodzenia obciążony kosztami wytworzenia elementu.

## **5. WYKONANIE ROBÓT:**

### **5.1. Wymagania ogólne:**

Ogólne wymagania dotyczące wykonania robót podano w STWIORB. "Wymagania ogólne" pkt 5.

Wszystkie prace związane z wykonaniem nowej i adaptacji konstrukcji stalowej należy **wykonać zgodnie z dokumentacją projektową**.

Wykonanie ustroju nośnego polega na montażu (oparciu na podporach) belek walcowanych konstrukcji mostu i przyspawaniu ich do blach stalowych stanowiących łożyska stałe obiektu oraz montażu poprzecznic, opórek i blach żeber belek stalowych. Wszystkie fazy realizacji zadania winien nadzorować i odbierać Inżynier, potwierdzając poszczególne etapy robót wpisami do dziennika budowy.

W pierwszej kolejności – po zamontowaniu belek należy je przyspawać do blach stalowych, zakotwionych w korpusach przyczółków spoina pachwinową grubości 6 mm, a w kolejności montować poprzecznice belek stalowych. Do czasu zamocowania belek w podporach mostu nie dopuszcza się wykonywania zasyпки za przyczółkami. Dźwigary główne stanowi istniejąca konstrukcja stalowa odpowiednio adaptowana wg dokumentacji technicznej. W adaptowanych belkach należy usunąć istniejące kotwy zespalające lecz dopuszcza się pozostawienie ich pod warunkiem przeliczenia sworzni uzupełniających przez Wykonawcę na siły obliczeniowe. . Poprzecznice scala się do konstrukcji belek spoinami montażowymi III klasy jakości – wykonanych również przez spawaczy mających stosowne uprawnienia. Styki poprzecznic z belkami głównymi wykonuje się zgodnie z projektem, w miejscach przewidzianych dokumentacją. Na pasie górnym należy zamontować opórki zespalające, pamiętając o odwróceniu belek – pas górny belek po adaptacji stanowić będzie pas dolny (do montażu belki należy odwrócić, tak aby uzyskać odwrotna strzałkę ugięcia – do góry). Wykonawca zobowiązany jest przedłożyć stosowny Projekt Zapewnienia Jakości, zaakceptowany przez Inżyniera oraz projekt montażu, Przed wykonaniem robót Wykonawca winien przedstawić Inżynierowi **Program montażu konstrukcji stalowej**. Rozpoczęcie robót może nastąpić po pisemnym zaakceptowaniu przez Inżyniera programu montażu. Program powinien zawierać:

- harmonogram realizacji montażu konstrukcji
- informację o personelu technicznym wraz z uprawnieniami robotników, których praca
- wymaga takich kwalifikacji
- projekt technologii wykonania połączeń
- informacje o sposobie zapewnienia warunków bhp przy robotach
- informacje o realizacji badań kontrolnych przewidzianych w STWIORB
- inne informacje wymagane przez Inżyniera

W przypadku jeżeli jakaś z czynności technologicznych nie jest określona jednoznacznie w projekcie technicznym lub zachodzi konieczność zmiany technologii Wykonawca musi uzyskać zgodę Inżyniera - w przypadku zmiany technologii wymaga się zgody Projektanta. Styki montażowe poprzecznic, żeber i opórek należy wykonać na budowie.

## 5.2. Dokumentacja wykonawcza:

Wykonawca konstrukcji stalowej obowiązany jest przed przystąpieniem do jej realizacji do opracowania projektu warsztatowego, zawierającego:

- projekty technologiczne dla wykonania i scalenia poszczególnych elementów konstrukcji, w tym technologii spawania
- projekt zapewnienia jakości
- wykonanie rysunków warsztatowych

Wykonawca mostu winien opracować projekt organizacji budowy, podając wytyczne organizacji budowy, technologię montażu i warunki składowania elementów konstrukcji, projekty rusztowań i innych tymczasowych konstrukcji pomocniczych. Dokumentacja winna być przedłożona Inżynierowi i zatwierdzona przez niego.

### 5.2.1. Projekt technologii spawania

Projekt technologii spawania winien zawierać:

- metodę spawania, sprzęt i materiały
- kolejność wykonywania spoin, przy której występuje minimalizacja naprężeń i odkształceń spawalniczych
- pozycje łączonych elementów przy spawaniu
- sposób przygotowania elementów do spawania
- sposób prostowania elementów po spawaniu
- przygotowanie brzegów elementów i rowków do spawania
- rodzaje obróbki spoin
- metody kontroli i badań – w tym kontroli radiologicznej.

### 5.2.2. Roboty spawalnicze:

Spawanie elementów należy wykonać zgodnie z opracowaną dokumentacją spawania. Wykonuje się tu spoiny pachwinowe. Spawanie powinni wykonywać robotnicy posiadający stosowne kwalifikacje oraz przeszkolenie BHP na stanowisku pracy.



Płaszczyzny docisku blach do dźwigarów walcowanych konstrukcji stalowej winny być gładkie i ściśle dopasowane do siebie. Żebra i blachy wzmocnienia winny przylegać do dźwigara tak, aby szczelinomierz grubości 0,2 mm nie wszedł między powierzchnie styku na głębokość większą niż 20 mm. Dopuszczalna odchyłka wichrowatości tych powierzchni nie może przekroczyć wartości 0,2 mm. Ponadto powierzchnie blach pionowych żeber winny być obrobione tak, aby wyróżnik chropowatości wg normy PN - 73/M - 04251 nie przekroczył wartości 2,5  $\mu\text{m}$ . Powierzchnie brzegów przeznaczone do spawania należy przygotować pod względem gładkości tak, aby parametry charakteryzujące powierzchnie cięcia wg PN-76/M-69774 nie były większe niż dla klasy 2-2-2-2, a przy głębokim przetopie materiału rodzimego nie więcej niż dla klasy 3-3-3-3. Powierzchnie łączonych elementów na szerokości nie mniejszej niż 15 mm od rowka spoiny należy przed spawaniem oczyścić ze zgorzeliny, farby rdzy tłuszczu i innych zanieczyszczeń do czystego metalu. Ukosowanie brzegów elementów można wykonywać ręcznie, mechanicznie lub palnikiem tlenowym, usuwając zgorzelinę i nierówności. Obróbkę spoin można wykonać ręcznie szlifierką lub frezarką lub inną metodą, pod warunkiem, że miejscowe zmniejszenie grubości przekroju elementu nie przekroczy 3% jego grubości.

Przygotowanie elementów do wykonania spoin (brzegów, rowków) należy wykonać wg PN-65/M-69013, PN-75/M-69014, PN-73/M-69015, PN-74/M-69016, PN-65/M-69017 i PN-88/M-69018. Wszystkie spoiny, po ich wykonaniu podlegają badaniu, ocenie jakości i odbiorowi. Niedopuszczalne są rysy lub pęknięcia w spoinie lub też materiały w jej sąsiedztwie. Obrabiane, widoczne powierzchnie nie mogą mieć żuźla, pasm żuźlowych lub zakłębnień. Lica spoin obrabianych nie mogą wykazywać nierówności większych niż 15% grubości spawanych elementów. Szczelność spoin bada się sprężonym powietrzem. Spoiny należy kontrolować poprzez oględziny spawu. Badania należy wykonać zgodnie z PN-75/M-69703, Spoiny winny spełniać warunki wadliwości złącza normalnej jakości R<sub>2</sub> wg normy PN-87/M-69772. Spoiny lub ich części ocenione w wyniku oględzin zewnętrznych jako nie odpowiadające podanym wymaganiom należy usunąć w sposób nie powodujący uszkodzeń konstrukcji lub powstania w niej dodatkowych naprężeń. Powtórnie wykonane spoiny w miejscu usuniętych należy poddać ponownemu badaniu w pełnym zakresie. W przypadku wystąpienia nadmiernych odkształceń spawalniczych z możliwością ich usunięcia, operacja usuwania odkształceń spawalniczych odbywać się powinna w obecności przedstawiciela Inżyniera, z przestrzeganiem zaleceń PN-89/S-10050. Wystąpienie pęknięć czy innych uszkodzeń w elemencie, w trakcie usuwania lub po usunięciu odkształceń spawalniczych powoduje dyskwalifikację i odrzucenie danego elementu.

### 5.2.3. Odchyłki elementów konstrukcji:

Wykonana konstrukcja stalowa podlega sprawdzeniu pod względem jej geometrii.

Sprawdza się następujące elementy:

- wymiary liniowe
- prostość elementów
- skrócenie przekroju
- odchyłki swobodne kształtu przekroju
- odchyłki kształtu przekroju w obrębie styków

#### 5.2.3.1. Wymiary liniowe:

Wymiary liniowe konstrukcji stalowej powinny spełniać tolerancje podane w tabeli podanej poniżej. Tabela podaje dwa rodzaje wymiarów:

- **wymiary przyłączeniowe:** wymiary konstrukcyjne zależne od innych wymiarów, podlegające pasowaniu, warunkujące prawidłowy montaż oraz normalne funkcjonowanie konstrukcji
- **wymiary swobodne:** pozostałe wymiary liniowe, których dokładność nie ma konstrukcyjnego (pasowanego) znaczenia

Wymiar nominalny (projektowany) [mm]		Dopuszczalne odchyłki wymiaru (±) [mm]	
ponad	Do	wymiar przyłączeniowy	wymiar swobodny
500	1000	0,5	1,5
1000	2000	1,0	2,5
2000	4000	1,5	4,0
4000	8000	2,5	6,0
8000	16000	4,0	10,0
16000	32000	6,0	15,0
32000		10,0	1/1000 wymiaru lecz nie więcej niż 50

**5.2.3.2. Prostość elementów:**

Elementy ściskane od podpory do podpory lub od węzła stężeń do węzła stężeń wynoszą  $1/1000$  długości, lecz nie więcej niż 10 mm. Dla elementów rozciąganych dopuszcza się odchyłki dwukrotnie większe, tj.  $1/500$  i 20 mm.

**5.2.3.3. Skręcenie przekroju:**

Skręcenie przekroju mierzy się wzajemnym przesunięciem odpowiadających sobie punktów przekrojów. Dopuszczalna odchyłka wynosi  $1/1000$  długości, lecz nie więcej niż 10 mm.

**5.2.3.4. Odchyłki kształtu przekroju w obrębie styków:**

Styki spawane należy wykonać z taką dokładnością, aby wzajemne przesunięcie stykających się elementów nie przekraczały 1 mm.

W obrębie spoin czołowych ściskanych dopuszczalne załamanie elementów łączonych nie może być większe niż pokazane na rysunku poniżej.

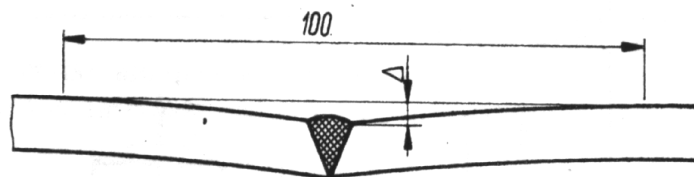
**5.2.3.4. Odchyłki swobodne kształtu przekroju:**

Dopuszczalne odchyłki przekrojów elementów nie mogą nie mogą przekroczyć wartości dopuszczalnych podanych w tabeli Nr 3, normy PN - 89/S-10050.

**5.3. Montaż konstrukcji:**

Montaż konstrukcji stalowej wykonywane jest na budowie i polega na:

- Ułożeniu belek głównych na podporach, z przyspawaniem ich do płyt łożyskowych, zakotwionych w korpusach przyczółków.
- Zamontowaniu poprzecznicy stalowych mostu – spoiny czołowe i pachwinowe, wraz z montażem żeber
- Montaż opórek zespalających – w tym sprawdzenie ich lokalizacji zgodnie z rysunkiem.

**5.3.1. Montaż belek głównych:**

Montaż belek konstrukcji dokonywany jest na placu budowy, z zamocowaniem ich spoiną pachwinową do zamontowanych płyt łożysk podpór. Elementy montuje się za pomocą dźwigu o właściwym udźwigu i wysięgu umożliwiającym oparcie przęsła konstrukcji na podporach obiektu jak również z terenu zalewowego oraz z wyspy wokół filaru nurtowego, z wykorzystaniem podpory tymczasowej w nurcie ilub podpór tymczasowych ustawionych na terenach zalewowych poza korytem rzeki. Dopuszcza się innej technologię montażu na terenie zalewowym po wykonaniu dokumentacji montażu przez Wykonawcę i zatwierdzeniu technologii z Inwestorem. Po wykonaniu prac należy zdemontować podpory tymczasowe wraz z demontażem pali pod wodą. Montowanie konstrukcji należy wykonać tak, aby poszczególne elementy znajdowały się na właściwym miejscu. Belki winny być stężone poprzecznicami. W fazie montażu belek, należy je stężyć w pierwszej kolejności poprzecznicami podporowymi. W fazie drugiej montuje się pozostałe poprzecznice. Roboty montażowe i scalenie należy wykonać z zachowaniem odchyłek podanych w pkt. 5.2.

**5.3.2. Styki montażowe:**

Styki montażowe poprzecznicy realizowane są za pomocą spoin pachwinowych i styków czołowych ich pasów dolnych, z pasami dolnymi belek głównych. Styki montażowe belek zaprojektowano za pośrednictwem spoin czołowych. Roboty spawalnicze przy stykach belek należy wykonywać starannie, a osoby wykonujące spoiny powinny posiadać odpowiednie uprawnienia, które obowiązani są pokazać

Inżynierowi. Styki czołowe wykonać spoiną typu „X” (środniki) i spoiną typu „U” (pasy belek). Spawanie wykonać zgodnie z PN-89/S-10050. Spoiny pachwinowe wykonuje się normalnej jakości o klasie wadliwości złącza R<sub>2</sub>, zgodnie z wymogami podanymi w pkt. 5.2, bez wymogu ich prześwietlenia. Dopuszcza się ręczną obróbkę spoin szlifierką lub frezarką lub przy zastosowaniu innej metody obróbki mechanicznej, pod warunkiem że miejscowe zmniejszenie grubości przekroju elementu nie przekroczy 3% tej grubości. Przygotowanie elementów do wykonania spoin (brzegów, rowków) należy wykonać wg PN-65/M-69013, PN-75/M-69014, PN-73/M-69015, PN-74/M-69016, PN-65/M-69017 i PN-88/M-69018. Spoiny, po ich wykonaniu podlegają badaniu, ocenie jakości i odbiorowi. Niedopuszczalne są rysy lub pęknięcia w spoinie lub też materiały w jej sąsiedztwie. Obrabiane, widoczne powierzchnie nie mogą mieć żuźla, pasm żuźlowych lub zakłębnień. Lica spoin obrabianych nie mogą wykazywać nierówności większych niż 15% grubości spawanych elementów. Szczelność spoin bada się sprężonym powietrzem.

Spoiny należy kontrolować poprzez oględziny

Spoiny winny spełniać warunki wadliwości złącza normalnej jakości R<sub>1</sub> wg normy PN-87/M-69772 i dodatkowo sprawdzone na zginanie wg PN-87/M-69720. Spoiny lub ich części ocenione w wyniku oględzin zewnętrznych oraz prześwietlenia jako nie odpowiadające podanym wymaganiom należy usunąć w sposób nie powodujący uszkodzeń konstrukcji lub powstania w niej dodatkowych naprężeń. Powtórnie wykonane spoiny w miejscu usuniętych należy poddać ponownemu badaniu w pełnym zakresie – łącznie z prześwietleniem. Po przymocowaniu płytek wybiegowych, spoina winna być wyprowadzona przynajmniej na długości 25 mm, a przy usuwaniu płytek należy przeprowadzić cięcie przynajmniej w odległości 3 mm od brzegów pasa, a pozostały ich nadmiar usuwa się stosując obróbkę mechaniczną.

#### **5.4. Plac składowy zdemontowanych belek stalowych:**

Plac składowy, przeznaczony pod konstrukcję winien znajdować się na terenie będącym w posiadaniu Wykonawcy robót. Plac składowy winien być wyrównany i wypoziomowany oraz odpowiednio utwardzony. Konstrukcję stalową należy oprzeć na podkładkach drewnianych, a po złożeniu dźwigarów konstrukcja winna być osłonięta przed szkodliwym wpływem środowiska.

#### **5.5. Zabezpieczanie antykorozyjne**

Zabezpieczenie antykorozyjne dźwiarów przęsła stalowego wraz ze stężeniami poprzecznymi zestawem powłok malarskich mających aprobatę IBDiM i obejmujące:

- wykonanie zabezpieczenia antykorozyjnego rusztu stalowego mostu o grubości powłok min. 200 mm. Obmiar wg tab. "Zestawienie stali dla konstrukcji stalowej rusztu". Przygotowanie konstrukcji stalowej poprzez oczyszczenie do stopnia czystości SA 2 1/2
- wykonanie powłoki gruntująca z kopolimerowej farby epoksydowej, dwuskładnikowej, pigmentowanej pyłem cynkowym, utwardzana poliaminoamidem o grubości min. 40 μm
- wykonanie powłoki międzywarstwowa z kopolimerowej farby epoksydowej, pigmentowanej płatkowym tlenkiem żelaza i aluminium, dwuskładnikowej, utwardzana poliaminoamidem o grubości min. 80 μm
- wykonanie powłoki nawierzchniowa z kopolimerowej farby poliuretanowej, dwuskładnikowej, utwardzanej izocyjaninem alifatycznym, pigmentowanej płatkowym tlenkiem żelaza o grubości min. 80 μm

#### **6. KONTROLA JAKOŚCI ROBÓT:**

Ogólne wymagania dotyczące kontroli robót podano w STWIORB. "Wymagania ogólne" pkt 6.

##### **6.1. Konstrukcja stalowa:**

Kontrola robót polega na sprawdzeniu prawidłowego wykonania, składowania i montażu konstrukcji stalowej ustroju nośnego, wg wymagań podanych w pkt. 2 ÷5.

Sprawdzenie to polega ono na:

- kontroli jakości stali użytej do wykonania konstrukcji stalowej ustroju nośnego, sposób jej składowania i oznaczenia, zgodnie z pkt. 2 oraz pod względem kompletności dokumentów wyników badań i atestów

- sprawdzeniu prawidłowego wykonania elementów konstrukcji stalowej, zgodnie z dokumentacją oraz pkt 5.
- kontroli sposobu transportu i składowania elementów oraz ich załadunek i wyładunek oraz składowanie, w tym kontroli pod względem uszkodzeń elementów stalowych oraz przestrzegania właściwych przepisów BHP i ochrony środowiska
- kontroli montażu belek - wg pkt. 5
- sprawdzenie powłok zabezpieczających antykorozyjnie konstrukcje wg pkt 5.5.
- dokonaniu końcowego odbioru konstrukcji stalowej, po jej wykonaniu.
- kontroli przestrzegania przepisów BHP i ochrony środowiska przez wykonawców robót

W przypadku stwierdzenia przez Inżyniera uchybień w wykonaniu konstrukcji lub realizacji robót oraz stosowaniu przepisów BHP lub ochrony środowiska przez wykonawców robót ma on prawo do zatrzymania robót do chwili usunięcia tych nieprawidłowości. Inżynier natomiast nie ma prawa do wydania poleceń, których wykonanie naruszałoby w/w przepisy lub powodowałyby niewłaściwą technologię wytworzenia, transportu lub montażu stalowego ustroju nośnego mostu

## **7. OBMIAR ROBÓT:**

Jednostką obmiarową jest tona wykonanej i zmontowanej konstrukcji stalowej ustroju nośnego mostu. Do wyceny należy przyjąć obmiar zgodny z projektem, powiększony lub zmniejszony o ilości wynikające ze zmian w stosunku do dokumentacji technicznej. Stosuje się tu następujące zasady:

- naddatki wynikające z zastosowania przez Wykonawcę elementów zamiennych o większych niż potrzeba wymiarach nie są zaliczane do tonażu
- ciężar spoin wlicza się do tonażu wg ich nominalnych wymiarów. Nie potrąca się tonażu otworów i wycięć o powierzchni mniejszej niż 0,01 m<sup>2</sup>.

W przypadku dyskwalifikacji elementu istniejącej konstrukcji stalowej przez Inżyniera po sporządzeniu stosownego protokołu, efekty finansowe z tego tytułu ponosi

Wykonawca robót.

Ogólne wymagania dotyczące obmiaru robót podano w STWIORB. "Wymagania ogólne" pkt 7.

## **8. ODBIÓR ROBÓT:**

Ogólne wymagania dotyczące odbioru robót podano w STWIORB. "Wymagania ogólne" pkt 8. Wyróżnia się następujące odbiory robót:

**1. Odbiory częściowe** - odbiory poszczególnych etapów wytworzenia i montażu konstrukcji stalowej ustroju nośnego mostu. wyróżnia się tu:

- odbiór elementów stalowych i stalowej konstrukcji istniejącego obiektu i konstrukcji
  - odbiór montażu belek i poprzecznic - scalenie końcowe konstrukcji stalowej
  - odbiór wykonania opórek zespalających

**2. Odbiór końcowy konstrukcji stalowej** - wykonywany jest po zakończeniu realizacji mostu. Polega on na komisyjnym odbiorze całej konstrukcji stalowej, w oparciu o atesty materiałów, wyniki badań, odbiory częściowe i wizualnej ocenie całości konstrukcji W przypadku wystąpienia wad nadających się do usunięcia Odbierający ustala termin usunięcia usterek i wyznacza nowy termin odbioru końcowego. W przypadku wad trwałych, nie mających wpływu na eksploatację obiektu nalicza się kary (min. 5% wartości elementu z wadą trwałą), które odejmuje się od wartości kontraktu. Odbiór dokonywany jest w obecności Inżyniera, kierownika budowy i Przedstawicieli Wykonawcy robót oraz Inwestora. Wszelkie odbiory robót należy wykonywać zgodnie z zasadami podanymi w niniejszej STWIORB, dokonując odpowiednich wpisów do dziennika budowy.

Odbiory dokonuje się czasie umożliwiającym wykonanie ewentualnych poprawek bez hamowania postępu robót. Roboty poprawkowe Wykonawca wykona na własny koszt w terminie ustalonym z Inżynierem. Inżynier obowiązany jest do sprawdzenia atestów jakości materiałów i sprzętu oraz wykonania lub zlecenia badań umożliwiających jakościową ocenę wytworzonego produktu. Inżynier dokonuje także oceny wizualnej odbieranego elementu i wszelkie inne czynności mające wpływ na ocenę jakości odbieranego produktu.

## 9. PODSTAWA PŁATNOŚCI:

Cena jednostkowa za wykonanie i adaptowanej konstrukcji stalowej obejmuje:

- odbiór konstrukcji w wytwórni i transport na budowę;
- przygotowanie placu montażowego;
- wykonanie rusztowań i pomostów roboczych,
- wykonanie montażu wstępnego i końcowego przęsł zalewowych i nurtowych;
- scalenie konstrukcji,
- badania połączeń, w tym nieniszczących;
- rozebranie wszystkich konstrukcji pomocniczych;
- usunięcie materiałów pomocniczych i odpadów poza pas drogowy
- wytworzenie konstrukcji blachownicowej i obejmuje zakres robót:
  - o przygotowanie rysunków warsztatowych; badanie materiałów;
  - o wykonanie konstrukcji zgodnie z wymaganiami Polskiej Normy oraz Programu Zapewnienia Jakości;
  - o prowadzenie badań robót spawalniczych,
  - o zapewnienie łączników do montażu na budowie; próbny montaż oraz oznakowanie elementów konstrukcji wg kolejności ich montażu na budowie.
- wytworzenie konstrukcji blachownicowej ze stali Rr<400MPa - adaptacja istniejących dźwigarów poprzez wzmocnienie istniejących dźwigarów:
  - o pomiary i szczegółowa inwentaryzacja istniejących dźwigarów z dopasowaniem elementów wzmocnienia,
  - o przygotowanie rysunków warsztatowych;
  - o badanie materiałów; wykonanie konstrukcji zgodnie z wymaganiami Polskiej Normy oraz Programu Zapewnienia Jakości;
  - o prowadzenie badań robót spawalniczych,
  - o zapewnienie łączników do montażu na budowie;
  - o próbny montaż oraz oznakowanie elementów konstrukcji wg kolejności ich montażu na budowie.
- wytworzenie konstrukcji blachownicowej ze stali Rr<400MPa - adaptacja istniejących dźwigarów, odkupionych od Inwestora i obejmują:
  - o transport na wytwórnię konstrukcji stalowych,
  - o oczyszczenie, adaptacja do nowych rozwiązań projektowych,
  - o wytworzenie elementów konstrukcji do wzmocnienia istniejącego konstrukcji stalowej,
  - o pomiary i szczegółowa inwentaryzacja istniejących dźwigarów z dopasowaniem elementów wzmocnienia,
  - o przygotowanie rysunków warsztatowych;
  - o badanie materiałów;
  - o wykonanie konstrukcji zgodnie z wymaganiami Polskiej Normy oraz Programu Zapewnienia Jakości;
  - o prowadzenie badań robót spawalniczych,
  - o zapewnienie łączników do montażu na budowie;
  - o próbny montaż oraz oznakowanie elementów konstrukcji wg kolejności ich montażu na budowie.

W cenie jednostkowej wykonania całkowitej renowacji powłoki malarskiej adaptowanych przęsł stalowych z mostu istniejącego zawiera: zapewnienie niezbędnych czynników produkcji; montaż rusztowania i pomostów; montaż ekranów zabezpieczających teren pod obiektem przed zanieczyszczeniem; wykonanie i demontaż odpowiednich osłon przy czyszczeniu konstrukcji oraz rynien umożliwiających zbieranie zużytego ścierniwa; wykonanie renowacji całkowitej po usunięciu starych powłok malarskich; uprzątnięcie terenu i wywiezienie odpadów poza pas drogowy; demontaż rusztowań i pomostów; oczyszczenie terenu robót i usunięcie zbędnych materiałów i odpadów poza pas drogowy. Oczyszczenie terenu

## 10. PRZEPISY ZWIĄZANE:

- |                    |  |
|--------------------|--|
| 1. PN- S-10050     | Obiekty mostowe - Konstrukcje stalowe – Wymagania i badania            |
| 2. PN-89 / S-10050 | Konstrukcje stalowe - wymagania i badania                              |
| 3. PN-82 / S-10052 | Obiekty mostowe, konstrukcje stalowe - projektowanie                   |
| 4. PN-73/H-01102   | Cechowanie stalowych półwyrobów i wyrobów hutniczych                   |
| 5. PN-87/H-04010   | Analiza chemiczna surówki, żeliwa i stali. Oznaczenie zawartości węgla |

6. PN-87/H-04014 Analiza chemiczna surówki, żeliwa i stali. Oznaczenie zawartości fosforu
7. PN-87/H-04015 Analiza chemiczna surówki, żeliwa i stali. Oznaczenie zawartości siarki
8. PN-80/H-04010 Próba statyczna rozciągania stali
9. PN-78/H-04350 Pomiar twardości sposobem Brinella
10. PN-79/H-04370 Metale. Próba udarności w temperaturze pokojowej
11. PN-79/H-04371 Metale. Próba udarności w obniżonych temperaturach
12. PN-81/H-84023 Stal określonego zastosowania. Gatunki
13. PN-83/H-92120 Blachy grube i uniwersalne ze stali konstrukcyjnej węglowej, zwykłej jakości i niskostopowej
14. PN-79/H-92146 Blachy grube i uniwersalne ze stali St3M do budowy mostów
15. PN-83/H-92203 Blachy stalowe uniwersalne. Wymiary
16. PN-84/H-93000 Stal węglowa i niskostopowa. Walcówka. Pręty i kształtowniki walcowane na gorąco
17. PN-85/H-93001 Walcówka i pręty i kształtowniki walcowane na gorąco ze stali węglowej wyższej jakości i stopowej konstrukcyjnej
18. PN-84/H-93401 Stal walcowana. Kątowniki równoramienne
19. PN-86/H-93407 Stal. Dwuteowniki walcowane. Wymiary
20. PN-89/M-01134 Rysunek techniczny maszynowy. Uproszczenia rysunkowe. Połączenia spawane i powierzchnie napawane
21. PN-87/M-04251 Struktura geometryczna powierzchni. Chropowatość powierzchni. Wartości liczbowe parametrów
22. PN-65/M-69013 Spawanie gazowe stali niskowęglowych i niskostopowych. Rowki do spawania
23. PN-75/M-69014 Spawanie łukowe elektrodami otulonymi stali węglowych i niskostopowych. Przygotowanie brzegów do spawania
24. PN-88/M-69018 Spawalnictwo. Spawanie żuźlowe stali węglowych i niskostopowych. Przygotowanie brzegów do spawania
25. PN-73/M-69355 Topniki do spawania i napawania łukiem krytym
26. PN-67/M-69356 Topniki do spawania żuźlowego
27. PN-88/M-69420 Spawalnictwo. Druty lite do spawania i napawania
28. PN-74/M-69430 Spawalnictwo. Elektrody stalowe otulone do spawania i napawania. Ogólne wymagania i badania
29. PN-88/M-69433 Spawalnictwo. Elektrody stalowe otulone do spawania stali niskowęglowych i stali niskostopowych o podwyższonej wytrzymałości
30. PN-75/M-69703 Spawalnictwo. Wady złączy spawanych. Nazwy i określenia
31. PN-88/M-69710 Spawalnictwo. Próba statyczna rozciągania doczołowych złączy spawanych
32. PN-57/M-69712 Spawanie. Próba statyczna rozciągania materiału spoiny
33. PN-88/M-69733 Spawalnictwo. Próba udarności złączy spajanych doczołowo
34. PN-88/M-69720 Spawanie. Próby zginania doczołowych złączy spawanych i zgrzewanych
35. PN-72/M-69770 Radiografia przemysłowa. Radiogramy spoin czołowych w złączach doczołowych ze stali. Wymagania jakościowe i i wytyczne wykonania
36. PN-74/M-69771 Spawalnictwo. Wady złączy doczołowych wykrywane badaniami radiograficznymi. Nazwy i określenia
37. PN-87/M-69772 Spawalnictwo. Klasyfikacja wadliwości złączy spawanych na podstawie radiogramów
38. PN-76/M-69774 Spawalnictwo. Cięcie gazowe stali węglowych o grubości 5÷100 mm. Jakość powierzchni cięcia.
39. PN-85/M-69775 Spawalnictwo. Wadliwość złączy spawanych. Oznaczenie klasy wadliwości na podstawie oględzin zewnętrznych.
40. PN-77/M-70001 Przemysłowe badania radiograficzne. Wskaźniki jakości obrazu. Wymagania
41. PN-77/M-70055/02 Spawalnictwo. Badania ultradźwiękowe złączy spawanych. Badania spoin czołowych o grubości 8 ÷ 30 mm głowicami skośnymi, falami bocznymi

## **SPECYFIKACJA TECHNICZNA WYKONANIA I ODBIORU ROBÓT BUDOWLANYCH**

### **M.23.10.01.00.**

#### **Żelbetowa płyta pomostu zespolona z konstrukcją stalową ustroju nośnego**

##### M.23.10.01.01.

Wykonanie rusztowania systemowego

##### M.23.10.01.32.

Wykonanie płyty żelbetowej pomostu nad wodą z betonu klasy B35 (30/37)

##### M.23.10.01.60.

Wykonanie zbrojenia płyty ze stali AIIIIN

## **1. WSTĘP**

### **1.1. Przedmiot STWIORB**

Przedmiotem niniejszej specyfikacji technicznej wykonania i odbioru robót budowlanych są wymagania dotyczące wykonania i odbioru robót dotyczących wykonania ustroju nośnego z betonu B35 (C30/37) dla zadania pn:

#### **Przebudowa mostu na potoku Gnojnica w ciągu ulicy powiatowej Nr 1351R 3-go Maja w Sędziszowie Małopolskim (km 0+300 rzeki)**

### **1.2. Zakres stosowania STWIORB**

STWIORB jest stosowana jako dokument przetargowy i kontraktowy przy zleceniu i realizacji robót wymienionych w pkt.1.1.

### **1.3. Zakres robót objętych STWIORB**

STWIORB obejmuje warunki wykonywania betonu B35 (30/37) do wykonania ustroju nośnego zgodnie z dokumentacją projektową.

### **1.4. Określenia podstawowe**

Określenia podane w niniejszej STWIORB są zgodne z obowiązującymi odpowiednimi polskimi normami i z definicjami podanymi w STWIORB D-M-00.00.00 „Wymagania ogólne” p.1. Pozostałe określenia podstawowe podano w specyfikacji STWIORB 20.02.00. oraz STWIORB 20.01.00.

### **1.5. Ogólne wymagania dotyczące robót**

Ogólne wymagania dotyczące robót podano w STWIORB D-M-00.00.00. „Wymagania ogólne”. Wykonawca robót jest odpowiedzialny za jakość wykonanych robót i ich zgodność z dokumentacją projektową oraz ST.

## **2. MATERIAŁY**

Ogólne wymagania dotyczące materiałów podano w STWIORB D-M-00.00.00 "Wymagania ogólne" pkt.2. Stosowane materiały powinny mieć deklarację zgodności z PN, AT i atest producenta zgodnie z pkt 6.7. STWIORB D-M-00.00.00. oraz jak w specyfikacji STWIORB M-20.02.00. Należy zastosować beton klasy B35 (C30/37) oraz dla stali zbrojeniowej wymagania jak w specyfikacji STWIORB M 20.01.00.

## **3. SPRZĘT**

Jak w specyfikacji STWIORB M-20.02.00. oraz STWIORB M. 20.01.00.

## **4. TRANSPORT**

Jak w specyfikacji STWIORB M-20.02.00. oraz STWIORB M. 20.01.00.

## **5. WYKONANIE ROBÓT**

### **5.1. Betonowanie**

Wykonanie betonowania jak w specyfikacji STWIORB M-20.02.00. oraz wg punktów poniższych:

Tolerancje wykonania:

- długość: + 2 cm,
- oś podłużna w planie + 3 cm,

- wymiary w planie + 1 cm,
- grubość + 0.5 cm,
- rzędne + 1 cm.

Otulenie zbrojenia, licząc od powierzchni pręta zbrojeniowego do powierzchni eksponowanej betonu powinna być zgodna z dokumentacją techniczną.

## 5.2. Pielęgnacja

Bezpośrednio po zakończeniu betonowania zaleca się przykrycie powierzchni betonu lekkimi osłonami wodoszczelnymi, zapobiegającymi odparowaniu wody z betonu i chroniącymi beton przed deszczem i inną wodą. Przy temperaturze otoczenia >5st.C należy nie później niż po 12 godzinach od zakończenia betonowania rozpocząć pielęgnację wilgotnościową betonu i prowadzić ją przez co najmniej 7 dni (polewanie co najmniej 3 razy na dobę). W czasie dojrzewania betonu elementy powinny być chronione przed uderzeniami i drganiami. Po uzyskaniu przez beton wytrzymałości, co najmniej 28 dniowej deskowanie należy zdjąć. Po 28 dniach od zabetonowania należy odsłonięte elementy zabezpieczyć powierzchniowo przez pokrycie środkiem zabezpieczającym.

## 5.3. Roboty betoniarskie i zbrojeniowe

Roboty betoniarskie należy wykonać zgodnie z STWOIRB 20.02.00. i dokumentacją projektową  
Roboty zbrojarskie należy wykonać zgodnie z STWIORB 20.01.00. i dokumentacją projektową  
Montaż kotew talerzowych należy wykonać zgodnie z dokumentacją projektową

## 6. KONTROLA JAKOŚCI ROBÓT

Jak w specyfikacji STWIORB M-20.02.00. oraz STWIORB M.20.01.00.

## 7. OBMIAR ROBÓT

### 7.1. Ogólne zasady obmiaru robót

Ogólne zasady obmiaru robót podano w STWIORB D-M-00.00.00. „Wymagania ogólne” pkt.7.

### 7.2. JEDNOSTKA OBMIAROWA

Jednostką obmiaru jest  
1 m<sup>3</sup> betonu żelbetowej płyty pomostu,  
1kg wbudowanego zbrojenia  
1kpl wykonania systemowego deskowania

## 8. ODBIÓR ROBÓT

### 8.1. Ogólne zasady odbioru robót

Ogólne zasady odbioru robót podano w STWIORB D-M-00.00.00. „Wymagania ogólne” pkt.8.

### 8.2. Szczegółowe zasady odbioru robót

Odbiór powinien być przeprowadzony w czasie umożliwiającym wykonanie ewentualnych poprawek bez hamowania postępu robót. Roboty poprawkowe Wykonawca wykona na własny koszt w terminie ustalonym z Inwestorem. Badania wg p.6 należy przeprowadzać w czasie odbiorów robót. Na podstawie wyników badań należy sporządzić protokoły odbioru robót końcowych. Jeżeli wszystkie badania dały wyniki dodatnie, wykonane roboty należy uznać za zgodne z wymaganiami. Jeżeli choć jedno badanie dało wynik ujemny, wykonane roboty należy uznać za niezgodne z wymaganiami norm i kontraktu. W takiej sytuacji wykonawca obowiązany jest doprowadzić roboty do zgodności z normą i przedstawić je do ponownego odbioru.

## 9. PODSTAWA PŁATNOŚCI

**9.1. Ogólne ustalenia dotyczące podstaw płatności** Ogólne ustalenia dotyczące podstaw płatności podano w STWIORB D-M-00.00.00. „Wymagania ogólne” pkt.9.

### 9.2. Cena jednostki obmiarowej

Cena jednostkowa uwzględnia:

- montaż deskowania systemowego wg projektu,
- oczyszczenie deskowania,
- wykonanie zbrojenia
- wytworzenie i wbudowanie mieszanki betonowej B35 (30/37)
- dostarczenie jej w miejsce wbudowania,



- ułożenie mieszanki betonowej z zagęszczeniem i zatarciem oraz późniejszą pielęgnacją,
- rozbiórkę deskowania , czyszczenie stanowiska pracy i usunięcie
- usunięcie wszelkich raków i uszkodzeń betonu powstałych w czasie rozszalowania

W cenie jednostkowej należy uwzględnić koszty wszystkich badań mieszanki betonowej i próbek betonu zawarte w STWIORBM. 20.02.00. oraz SWIORBM. 20.01.00

#### **10. PRZEPISY ZWIĄZANE**

Jak w specyfikacji STWIORB M-20.02.00. oraz jak w STWIORBM.20.01.00.



**SPECYFIKACJA TECHNICZNA WYKONANIA I ODBIORU ROBÓT BUDOWLANYCH**

**M 23.30.06**

**Kapy chodnikowa z prefabrykowaną deską gzymsową**

M 23.30.06.01

Koszt prefabrykowanych desek gzymsowych z betonu poliuretanowego o wymiarach 4x60x100cm

M 23.30.06.51

Montaż prefabrykowanych desek gzymsowych z betonu poliuretanowego o kubaturze do 0,1m<sup>3</sup>/szt

M 23.30.06.55

Wykonanie płyty chodnikowej "na mokro" z betonu klasy C25/30 (B-30)

M 23.30.06.59

Ułożenie w płycie chodnika osłony kanału z rur PCV o średnicy 110mm

M 23.30.06.59

Wykonanie podwieszanej do wspornika rur osłonowych kanalizacji teletechnicznej z PE lub HDPE o średnicy wewnętrznej 60 mm wraz z przełożeniem kalbi teletechnicznych i podłączeniem do istniejących studni teletechnicznych

M 23.10.01.70

Montaż kotew stalowych talerzowych

M 23.30.06.68

Wykonanie uszczelnienia pomiędzy krawężnikiem, deską gzymsową a betonem chodnika materiałem trwale plastycznym odpornym na działanie promieni UV

M 23.30.06.97

Wykonanie zbrojenia kap za stali klasy AIII N (B500SP)

**1.0. WSTĘP**

**1.1.Przedmiot STWIORB**

Specyfikacja techniczna wykonania i odbioru robót budowlanych są wymagania dotyczące wykonania i odbioru robót związanych z wykończeniem kap chodnikowych dla zadania pn:

**Przebudowa mostu na potoku Gnojnica w ciągu ulicy powiatowej Nr 1351R  
3-go Maja w Sędziszowie Małopolskim (km 0+300 rzeki)**

**1.2. Zakres stosowania STWIORB**

Szczegółowa specyfikacja techniczna jest stosowana jako dokument przetargowy i kontraktowy przy zlecaniu i realizacji robót wymienionych w p.1.1.

**1.3. Zakres robót objętych STWIORB**

Zakres robót objętych specyfikacją techniczną jest wykonanie kap chodnikowych zgodnie z dokumentacją projektową.

**1.4. Określenia podstawowe**

Określenia podane w niniejszej STWIORB są zgodne z obowiązującymi odpowiednimi polskimi normami i z definicjami podanymi w STWIORB D-M-00.00.00 „Wymagania ogólne” p.1.

**1.5. Ogólne wymagania dotyczące robót**

Wykonawca robót jest odpowiedzialny za jakość wykonanych robót i ich zgodność z dokumentacją projektową oraz ST. Wymagania i zalecenia dotyczące wykonania betonów do konstrukcji mostowych, wydane przez GDDP. Warszawa 1990r. Ogólne wymagania dotyczące robót podano w STWIORB D-M-00.00.00. „Wymagania ogólne” p.2.

## 2.0. Materiał

Ogólne wymagania dotyczące materiałów podano w STWIORB D-M-00.00.00 "Wymagania ogólne" pkt.2. Do wykonania kapy chodnikowej należy zastosować beton klasy B30 (C25/30) spełniający wymagania podane w STWIORB M.20.02.00. Beton B30 (C25/30) powinien spełniać następujące parametry:

- Wytrzymałości na ściskanie dla przyjętej klasy betonu
- Nasiąkliwość poniżej 5 %

Wykonanie zbrojenia powinno być zgodne z dokumentacją projektową oraz STWIORB M 20.01.00

Rury PCV 110 mm do wykonania osłon kanału w płycie kapy chodnikowej

Rury PE lub HDPE 60mm odporne na działanie promieni UV

## 3.0. Sprzęt

Jak w specyfikacji STWIORB M.20.02.00. Oraz STWIORB .M.20.01.00.

## 4.0. Transport

Jak w specyfikacji STWIORB M.20.02.00.oraz STWIORB .M.20.01.00.

## 5.0 Wykonanie robót

Jak w specyfikacji STWIORB M-20.02.00.oraz 20.01.00 oraz dokumentacją projektową

Oraz wg poniższych punktów:

Przed przystąpieniem do betonowania Wykonawca musi wykonać i uzgodnić z Inżynierem plan betonowania kap chodnikowych.

### 5.1. Tolerancje wykonania.

- długość kapy  $\pm 2$ cm,
- grubość kapy  $\pm 0,5$ cm,
- rzędne  $\pm 1$ cm.

### 5.2. Otulenie zbrojenia

Otulenie zbrojenia, licząc od powierzchni pręta zbrojeniowego do powierzchni eksponowanej betonu powinno wynosić dla zbrojenie górne i dolne zgodnie z dokumentacją projektową.

### 5.3 Betonowanie kap chodnikowych.

Do betonowania kap chodnikowych można przystąpić po odebraniu przez Inżyniera przygotowanej powierzchni istniejącej płyty pomostu i zbrojenia wraz z wykonanymi kotwami zespalającymi.

Przy odbiorze należy zwrócić szczególną uwagę na właściwe ułożenie i powiązanie zbrojenia zgodne z projektem, otulenia prętów. Końcówki drutów wiązałkowych muszą być odgięte do środka płyty. Pręty zbrojeniowe powinny być łączone zgodnie z normą z zachowaniem odpowiedniej długości zakładów i przestrzegania zasady nie łączenia prętów w jednym przekroju.

Betonowanie należy prowadzić całą szerokością betonowania wg poniższego schematu:

- Układany beton należy zawibrować powierzchniowo listwami wibracyjnymi,
- Nie wolno używać listew wibracyjnych z włączoną wibracją do ściągania nadmiaru betonu, operację tę należy wykonywać zwykłą łatą drewnianą i dopiero w następnej kolejności beton zagęścić listwą wibracyjną.

Należy dokładnie wygładzić górną powierzchnię betonu płyty przez zacieranie. Późniejsze wygładzanie kap jest bardzo pracochłonne i kosztowne. Górna powierzchnia kap powinna być tak przygotowana, aby szczelina pomiędzy 4-metrową łatą i powierzchnią betonu nie była większa niż 10mm. Powierzchnia betonu nie może mieć lokalnych nierówności przekraczających 2mm wysokości i 5mm zagłębienia, pod warunkiem, że nierówności te nie mają ostrych krawędzi. W kapach należy zostawić wnękę pod urządzenia dylatacyjne o wymiarach uzgodnionych z dostawcą urządzenia dylatacyjnego.

### 5.4.Osadzenie kotew w betonie

Otwory w betonie powinny być wykonywane świdrami lub wiertarkami bezударowymi. Średnica i głębokość otworów powinna ściśle odpowiadać wartościom projektowym. Podczas wiercenia należy zapewnić prostoliniowość otworów (w pionie). Zapewnienie należytej głębokości otworów należy zapewnić przez stosowanie odpowiednich elementów dystansowych na wiertarce. Przed osadzeniem kotew otwory powinny być oczyszczone oraz osuszone za pomocą sprężonego powietrza. Kotwy stalowe muszą być czyste, bez śladów zaolejenia, błota itp.

Ewentualne zabrudzenia usunąć najlepiej przez piaskowanie lub dokładnie oczyszczenie szczotkami metalowymi. Celowe jest dokonanie nacięć lub rozcięć końcówek kotew wklejanych, w celu uzyskania lepszych warunków kotwienia. Do osadzenia kotew wklejanych należy używać klejowej zaprawy epoksydowej. Przygotowane otwory należy wypełnić mieszanką do 3/4 ich głębokości a następnie osadzić w nich wcześniej przygotowane kotwy z prętów zbrojeniowych. Należy zwrócić uwagę, aby po wciśnięciu kotew cały otwór uległ wypełnieniu.

### **5.5. Inne roboty**

Roboty związane z wykonaniem w płycie osłon kanału z rur PCV o śr. 110 mm oraz wykonanie podwieszenia do wspornika rur osłonowych kanalizacji teletechnicznych z PE lub HDPE o śr 60mm należy wykonać zgodnie z dokumentacją projektową.

### **6.0. Kontrola jakości robót**

Jak w specyfikacji STWIORB M-20.02.00. Oraz w STWIORB M. 20.01.00.

Ewentualne odstępstwa od warunków podanych w STWIORB muszą zostać uzgodnione z Projektantem i zaopiniowane przez Inżyniera.

### **7.0 Obmiar**

#### **7.1 Ogólne zasady obmiaru robót**

Ogólne zasady obmiaru robót podano w STWIORB D-M-00.00.00. „Wymagania ogólne” pkt.7.

#### **7.2 Jednostka obmiarowa**

Jednostką obmiaru jest 1 m<sup>3</sup> betonu kapy chodnikowej.

Jednostka obmiarowa jest 1 kg osadzenia kotew oraz wykonania zbrojenia

Jednostka obmiarowa jest 1m ułożenia rur

### **8.0 Odbiór końcowy**

#### **8.1 Ogólne zasady odbioru robót**

Ogólne zasady odbioru robót podano w STWIORB D-M-00.00.00. „Wymagania ogólne” pkt.8.

#### **8.2 Szczegółowe zasady odbioru robót**

Odbiór powinien być przeprowadzony w czasie umożliwiającym wykonanie ewentualnych poprawek bez hamowania postępu robót. Roboty poprawkowe Wykonawca wykona na własny koszt w terminie ustalonym z Inwestorem. Badania wg p.6 należy przeprowadzać w czasie odbiorów robót. Na podstawie wyników badań należy sporządzić protokoły odbioru robót końcowych. Jeżeli wszystkie badania dały wyniki dodatnie, wykonane roboty należy uznać za zgodne z wymaganiami. Jeżeli choć jedno badanie dało wynik ujemny, wykonane roboty należy uznać za niezgodne z wymaganiami norm i kontraktu. W takiej sytuacji wykonawca obowiązany jest doprowadzić roboty do zgodności z normą i przedstawić je do ponownego odbioru. Na podstawie wyników badań należy sporządzić protokoły odbioru końcowego.

### **9.0 Płatność**

Cena jednostkowa wbudowanego betonu oraz wykonanego zbrojenia uwzględnia:

- zakup i ułożenie rur w płycie kapy chodnikowej
- zakup i wykonanie podwieszenia rur wraz z przełożeniem i podłączeniem kabli
- wytworzenie, zakup mieszanki betonowej C25/30 (B-30) zgodnie z STWIORB 20.02.00.
- wykonanie zbrojenia zgodnie z STWIORB 20.01.00.
- wykonanie niezbędnych zabezpieczeń wraz z rozbiórką;
- koszt zapewnienia niezbędnych czynników produkcji,
- wykonanie deskowania powierzchni czołowych i nad dylatacjami.
- osadzenie kotew kotwiących kapę chodnikową do płyty pomostu;
- wykonanie i osadzenie w szkielecie zbrojeniowym kotew do mocowania słupków bariery ochronnej;

### **10.0 Przepisy związane**

Jak w specyfikacji STWIORB M-20.02.00. oraz M-20.01.00.

Katalog Detali Mostowych GDDKiA. Transprojekt Warszawa, 2002 rok.



## SPECYFIKACJA TECHNICZNA WYKONANIA I ODBIORU ROBÓT BUDOWLANYCH

### M.24.04.01.00.

#### Łożyska stalowe liniowe

#### M.24.04.01.53

Montaż łożysk stalowych liniowych stycznych ruchomych o nośności od 800 kN

#### M.24.04.04.71.

Wytworzenie łożysk stalowych

### 1.0. WSTĘP

#### 1.1. Przedmiot STWIORB

Przedmiotem niniejszej szczegółowej specyfikacji technicznej (STWIORB) są wymagania dotyczące wykonania i odbioru robót związanych z montażem łożysk stalowych liniowych dla zadania pn:

#### **Przebudowa mostu na potoku Gnojnica w ciągu ulicy powiatowej Nr 1351R 3-go Maja w Sędziszowie Małopolskim (km 0+300 rzeki)**

#### 1.2. Zakres stosowania STWIORB

Szczegółowa specyfikacja techniczna (STWIORB) jest stosowana jako dokument przetargowy i kontraktowy przy zleceniu i realizacji robót wymienionych w pkt. 1.1.

#### 1.3 Zakres robót objętych STWIORB

Ustalenia zawarte w niniejszej specyfikacji dotyczą zasad prowadzenia robót związanych montażem łożysk stalowych zgodnie z dokumentacją projektową.

#### 1.4. Określenia podstawowe

**1.4.1. Łożysko mostowe** – element mostu przeznaczony do przenoszenia oddziaływań przęseł lub belek na podporę w sposób zamierzony przez projektanta z zapewnieniem możliwości przemieszczeń kątowych (9obrotów) i ewentualnie przesunięć przekrojów podporowych tych przęseł lub belek względem osi podparcia lub zawieszenia.

**1.4.2. Łożysko przesuwne** – łożysko umożliwiające przesunięcie poziome (wzdłuż osi podłużnej belek) przekrojów podporowych przęseł lub belek ustroju niosącego mostu w stosunku do punktu lub osi podparcia lub zawieszenia.

**1.4.2. Łożysko stałe** – łożysko uniemożliwiające przesunięcie poziome przęseł lub belek ustroju niosącego mostu w stosunku do punktu lub osi podparcia lub zawieszenia.

**1.4.3.** Pozostałe określenia podstawowe są zgodne z obowiązującymi, odpowiednimi polskimi normami i z definicjami podanymi w STWIORB D-00.00.00 „Wymagania ogólne” pkt 1.4.

#### 1.5. Ogólne wymagania dotyczące robót

Ogólne wymagania dotyczące robót podano w STWIORB D-00.00.00 „Wymagania ogólne” pkt 1.5.

### 2.0. MATERIAŁY

#### 2.1. Ogólne wymagania dotyczące materiałów

Ogólne wymagania dotyczące materiałów, ich pozyskiwania i składowania podano w STWIORB D-00.00.00 „Wymagania ogólne” pkt 2.

#### 2.2. Rodzaje materiałów

Do montażu łożysk stosować należy następujące materiały:

- łożyska zgodne z dokumentacją projektową
- płyty i grube blachy stalowe wg PN-83/H-92120 i PN 79/H92146
- pręty stalowe wg PN-84/H-93000
- kształtowniki stalowe wg PN-84/H-93000
- zestaw malarski (farby epoksydowe)
- smar grafitowy lub silikonowy
- elektrody otulone stalowe wg PN-74/M-69430 lub druty elektrodowe stalowe wg PN-88/M-69420
- przekładka z tarflenu
- kotwy stalowe M20 z ładunkiem klejowym na bazie żywic epoksydowych.

### **3.0. SPRZĘT**

#### **3.1. Ogólne wymagania dotyczące sprzętu**

Ogólne wymagania dotyczące sprzętu podano w STWIORB D-00.00.00 „Wymagania ogólne” pkt 3.

Wykonanie czynności zasadniczej wymaga zastosowania sprzętu do robót montażowych i spawalniczych. Po rozebraniu łożysk wymagany jest sprzęt do ich oczyszczenia i konserwacji.

### **4.0. TRANSPORT**

#### **4.1. Ogólne wymagania dotyczące transportu**

Ogólne wymagania dotyczące transportu podano w STWIORB D-00.00.00 „Wymagania ogólne” pkt 4.

#### **4.2. Transport sprzętu i materiałów**

Elementy łożysk oraz materiały do zabezpieczenia antykorozyjnego oraz materiały spawalnicze można przewozić dowolnymi środkami transportu. Przewożone materiały muszą być zabezpieczone na środkach transportowych przed możliwością przemieszczenia lub zsunięcia. Elementy łożysk nie mogą ulec uszkodzeniu w czasie transportu.

### **5.0 WYKONANIE ROBÓT**

#### **5.1. Ogólne zasady wykonania robót**

Ogólne zasady wykonania robót podano w STWIORB D-00.00.00 „Wymagania ogólne” pkt 5.

#### **5.2 Dobór elementów**

Powierzchnie kontaktowe metal – metal muszą być dokładnie obrobione mechanicznie i dokładnie oszlifowane. Oszlifowane powierzchnie powinny być zabezpieczone przed zanieczyszczeniami i uszkodzeniami mechanicznymi. Powierzchnie łożysk nie stanowiące powierzchni tocznych nie wymagają obróbki mechanicznej. Konieczne jest tylko ich oczyszczenie przed wbudowaniem.

#### **5.3. Oznakowanie**

Łożyska po próbnym zestawieniu na składowisku powinny otrzymać własny numer lokalizujący dokładnie miejsce ich wbudowania. Numer powinien być niepowtarzalny aby nie powodował pomyłek w trakcie montażu.

#### **5.4. Ustawienie łożysk**

W trakcie ustawiania łożysk muszą być spełnione następujące warunki:

- powierzchnia elementów na której mają być ustawione blachy dolne łożysk metalowych powinna być wyrównana, tzn. nierówności nie mogą przekraczać 3mm,
- dla osadzenia łożysk należy wykonać podwalinę stalowo drewnianą wg dokumentacji technicznej,
- łożyska muszą być ustawione dokładnie i położenie ich wymaga starannej stabilizacji w celu zabezpieczenia przed ewentualnymi przemieszczeniami w trakcie nasuwania konstrukcji mostu składanego; musi być zapewnione całe powierzchniowe przyleganie elementów stykowych,
- odchylenia ustawienia łożysk w planie oraz odchylenia rzędnych powierzchni elementów podłożyskowych nie mogą przekraczać 10mm,
- tolerancje wymiarów zewnętrznych wnęki dla podstawy łożysk:
  - wymiary w planie  $\pm 3,0$ mm,
  - wysokość elementu  $\pm 3,0$ mm

#### **5.5. Konserwacja łożysk metalowych**

Eksponowane części stalowe powinny być zabezpieczone przed korozją zgodnie z PN-82/H-97005, BN-89/1076-02 i PN-70/H-97053. Powierzchnie części stykowych nie wymagają (poza oczyszczeniem) żadnego zabezpieczenia antykorozyjnego.

Zabezpieczenie antykorozyjne widocznych powierzchni łożysk należy wykonać zestawem farb epoksydowych nakładanych w 3 warstwach. Wymagane jest uzyskanie grubości warstwy zabezpieczenia antykorozyjnego w wielkości 260 $\mu$ m.. Zabezpieczenie antykorozyjne zostanie przeprowadzone na składowisku po zdemontowaniu konstrukcji.

Powierzchnie toczne wymagają wykonania zabezpieczenia poprzez nałożenie na nie smaru grafitowego lub silikonowego.



## **6.0. KONTROLA JAKOŚCI ROBÓT**

### **6.1. Ogólne zasady kontroli jakości robót**

Ogólne zasady kontroli jakości robót podano w STWIORB D-00.00.00 „Wymagania ogólne” pkt 6.

### **6.2 Zakres kontroli**

Kontrola polega na:

- sprawdzeniu zgodności elementów łożysk z dokumentacją,
- wizualnej ocenie dostarczonych łożysk,
- sprawdzeniu usytuowania łożysk w planie,
- sprawdzeniu wypoziomowania łożysk.

### **6.3. Sprawdzenie łożysk**

#### **6.3.1. Wymiary łożysk – zgodnie z punktem 5.4 niniejszej STWIORB,**

#### **6.3.2. Usytuowanie łożysk:**

- pod względem wysokościowym:  $\pm 10\text{mm}$
- w planie
  - wzdłuż mostu:  $\pm 10\text{mm}$  w stosunku do osi podpory
  - w poprzek mostu:  $\pm 10\text{mm}$  w stosunku do osi mostu

## **7.0. OBMIAR ROBÓT**

### **7.1. Ogólne zasady obmiaru robót**

Ogólne zasady obmiaru robót podano w STWIORB D-00.00.00 „Wymagania ogólne” pkt 7.

### **7.2 JEDNOSTKA OBMIAROWA**

Jednostką obmiarową jest 1 szt. łożyska. Płaci się za liczbę zamontowanych i odebranych łożysk.

## **8.0. ODBIÓR ROBÓT**

### **8.1. Ogólne zasady odbioru robót**

Ogólne zasady odbioru robót podano w STWIORB D-00.00.00 „Wymagania ogólne” pkt 8.

### **8.2 Odbiór robót zanikających i ulegających zakryciu**

Nie występują.

### **8.3. Sposób odbioru robót**

Podstawą dokonania oceny ilości i jakości robót są następujące dane i dokumenty:

- protokół zgodności cech łożysk z dokumentacją typową,
- sprawdzenie usytuowania łożysk w poziomie i w pionie,
- sprawdzenie sposobu zabezpieczenia przed przesuwem na okres nasuwania konstrukcji mostu
- protokół odbioru zabezpieczenia antykorozyjnego powierzchni zewnętrznych elementów łożysk przed ich zwrotem na składowisko.

## **9.0 PODSTAWA PŁATNOŚCI**

### **9.1. Ogólne ustalenia dotyczące podstawy płatności**

Ogólne ustalenia dotyczące podstawy płatności podano w STWIORB D-00.00.00 „Wymagania ogólne” pkt 9.

### **9.2 Cena jednostki obmiarowej**

Cena jednostkowa wykonania robót obejmuje:

- zakup i dostarczenie materiałów
- wykonanie niezbędnych robót przygotowawczych (rusztowania, pomosty) wraz z rozbiórką,
- dostarczenie i ustawienie elementów łożysk oraz zabezpieczenie ich przed możliwością przesuwu
- koszt materiałów i wykonania łożysk pod przęsłami przejściowymi,
- oczyszczenie powierzchni łożysk do 2-go stopnia czystości metoda strumieniowo – ścierna, wykonanie zabezpieczenia antykorozyjnego zestawem farb epoksydowych i powleczenie powierzchni tocznych smarem grafitowym lub silikonowym (przed montażem i po demontażu),
- bieżące utrzymanie łożysk;
- ewentualne naprawy łożysk (przed montażem i po demontażu),
- oczyszczenie stanowiska i usunięcie materiałów pomocniczych

Dla materiałów łożysk pod przęsłami przejściowymi w cenie należy uwzględnić ich odzysk przez Wykonawcę. Cena jednostkowa obejmuje odpady i ubytki materiałowe.

## **10.0. PRZEPISY ZWIĄZANE**

### **10.1. Normy**

1. BN-69/8935-03 Drogi samochodowe. Łożyska mostowe. Obliczenia statyczne i projektowanie.
2. PN-66/8935-01 Drogi samochodowe. Łożyska mostowe. Warunki techniczne wykonania i badania odbiorcze.

## SPECYFIKACJA TECHNICZNA WYKONANIA I ODBIORU ROBÓT BUDOWLANYCH

### M.25.00.00.

#### Urządzenia dylatacyjne

#### M.25.01.03.00.

Elastyczne przekrycie dylatacyjne

#### M.25.01.03.52

Wykonanie elastycznego przekrycia dylatacyjnego o dopuszczalnym przemieszczeniu krawędzi do 50 mm

### 1.0. WSTĘP

#### 1.1. Przedmiot STWIORB

Przedmiotem niniejszej Szczegółowej Specyfikacji Technicznej są wymagania dotyczące wykonania i odbioru robót związanych z montażem przykryć dylatacyjnych bitumicznych dla zadania pn:

#### **Przebudowa mostu na potoku Gnojnica w ciągu ulicy powiatowej Nr 1351R 3-go Maja w Sędziszowie Małopolskim (km 0+300 rzeki)**

#### 1.2. Zakres stosowania STWIORB

Szczegółowa specyfikacja techniczna jest stosowana jako dokument przetargowy i kontraktowy przy zleceniu i realizacji robót wymienionych w p.1.1.

#### 1.3. Zakres robót objętych STWIORB

Ustalenia zawarte w niniejszej specyfikacji dotyczą zasad prowadzenia robót związanych z wykonaniem elastycznych (bitumicznych) przykryć dylatacyjnych zgodnie z dokumentacją projektową.

#### 1.4. Określenia podstawowe

**1.4.1. Koryto przekrycia dylatacyjnego** - przestrzeń wycięta w nawierzchni w formie schodkowej z odsadzkami, symetryczna względem szczeliny dylatacyjnej;

**1.4.2. Stabilizator** - blacha aluminiowa lub stalowa zabezpieczona przed korozją, zamykająca szczelinę dylatacyjną od góry, podtrzymująca szkielet przekrycia dylatacyjnego;

**1.4.3. Membrana** - taśma z PCV odporna na wysoką temperaturę o małym współczynniku tarcia;

**1.4.4. Dylatacyjna masa zalewowa** - elastyczne lepiszcze wypełnienia, bazujące na substancjach bitumicznych;

**1.4.3. Środek gruntujący** - spoiwo zwiększające przyczepność materiału konstrukcji i nawierzchni z wypełnieniem;

**1.4.4. Gąbczasta wkładka neoprenowa** - umieszczona w szczelinie dylatacyjnej zabezpieczająca przed wpływem gorącej masy zalewowej z koryta;

**1.4.5.** Pozostałe określenia podane w niniejszej STWIORB są zgodne z obowiązującymi odpowiednimi polskimi normami i z definicjami podanymi w STWIORB D-M-00.00.00 „Wymagania ogólne” p.1.

#### 1.5. Ogólne wymagania dotyczące robót

Ogólne wymagania dotyczące robót podano w STWIORB D-M-00.00.00. „Wymagania ogólne” p.2.

### 2.0. MATERIAŁY

#### 2.1. Ogólne wymagania dotyczące materiałów

Ogólne wymagania dotyczące materiałów podano w STWIORB D-M-00.00.00. „Wymagania ogólne” p.2.

## **2.2. Materiały do wykonania przekrycia bitumicznego**

Materiałami do wykonania przekrycia według zasad niniejszych STWIORB są:

- masa zalewowa;
- środek gruntujący;
- membrana PCV;
- kruszywo kamienne, spełniające wymagania podane w [2], [3];
- stabilizator z blachy, spełniający wymagania podane w [2].

## **2.3. Blachy osłonowe na krawężniki**

Dla przykrycia szczeliny dylatacyjnej w strefie krawężników należy zastosować blachy stalowe ocynkowane odporne na działanie soli podczas zimowego utrzymania o grubości 3mm i długości 600mm z kompletem łączników.

## **3.0. SPRZĘT**

### **3.1. Ogólne wymagania dotyczące sprzętu**

Ogólne wymagania dotyczące sprzętu podano w STWIORB D-M-00.00.00. „Wymagania ogólne” p.3.

### **3.2. Sprzęt do wykonania przekrycia dylatacyjnego**

Wykonawca montażu przekrycia powinien posiadać następujący, sprawny technicznie sprzęt:

- młotki pneumatyczne;
- piły do cięcia betonu;
- piaskownicę i sprężarkę;
- kotły do podgrzewania mas asfaltowych;
- sprzęt do układania mas asfaltowych;
- suszarkę do kruszywa;
- wózki - termosy do przechowywania kruszywa;
- namioty brezentowe;
- palniki gazowe;
- mały walec ogumiony.

## **4.0. TRANSPORT**

### **4.1. Ogólne wymagania dotyczące transportu**

Ogólne wymagania dotyczące transportu podano w STWIORB D-M-00.00.00. „Wymagania ogólne” p.4.

### **4.2. Szczegółowe wymagania dotyczące transportu**

Materiały do wykonania przykryć dylatacyjnych mogą być przewożone dowolnymi środkami transportu.

## **5.0. WYKONANIE ROBÓT**

### **5.1. Ogólne zasady wykonania robót**

Ogólne zasady wykonania robót podano w STWIORB D-M-00.00.00. „Wymagania ogólne” p.5.

### **5.2. Technologia wykonania robót**

#### **Prace przygotowawcze**

Prace przygotowawcze obejmują dostarczenie na budowę odpowiedniego sprzętu i materiałów do wykonania przykryć dylatacyjnych.

Wykonanie koryta Do wykonania w nawierzchni jezdni zaprojektowanego koryta konieczne jest użycie piły mechanicznej i młotków pneumatycznych. Należy pozostawić pasek wystającej izolacji o szerokości ok. 5 cm.

#### **Oczyszczenie i gruntowanie koryta**

Po wykonaniu koryta należy oczyścić i osuszyć gorącym, sprężonym powietrzem, a następnie należy wypiąskować wszystkie jego powierzchnie. Po wypiąskowaniu koryta należy ponownie oczyścić sprężonym powietrzem. Następnie wszystkie powierzchnie przygotowanego koryta należy zagruntować środkiem gruntującym.

## **Wykonanie wypełnienia koryta**

Wypełnienie koryta należy wykonać w następującej kolejności technologicznej:

- zabezpieczenie szczeliny dylatacyjnej gąbczastą wkładką neoprenową;
- posmarowanie dna koryta masą zalewową;
- ułożenie symetrycznie wzdłuż szczeliny dylatacyjnej stabilizatora z dokładnym jego dociśnięciem do masy na całej długości przekrycia dylatacyjnego;
- ponowne posmarowanie szczeliny wraz ze stabilizatorem masą zalewową;
- ułożenie taśmy PCV symetrycznie względem szczeliny dylatacyjnej na rozgrzaną masę zalewową z dokładnym jej dociśnięciem do masy na całej długości przekrycia dylatacyjnego;
- wypełnienie koryta na przemian odpowiednio rozgrzaną masą (170 – 190°C) i gorącym kruszywem (110 – 150°C);
- po dokładnym spenetrowaniu kruszywa (najczęściej na drugi dzień) wylanie ostatniej warstwy masy i posypanie jej kruszywem łamanym frakcji 8/16 mm;
- uzupełnienie krawężników z pozostawieniem szczelin, które wypełnia się na głębokość 2 - 3 cm masą elastyczną;
- uzupełnienie betonem wypełniającym konstrukcji chodnika z wykonaniem szczelin masą zalewową.

### **5.3. Ułożenie blachy osłonowej na krawężnikach**

Do krawężników mostowych należy przymocować blachy osłonowe. Blachy mocować zestawem łączników metalizowanych kwasoodpornych.

### **5.4. Warunki atmosferyczne**

Przekrycie dylatacyjne bitumiczne można wykonywać przy temperaturze otoczenia powyżej 0°C w dni bezdeszczowe. Dopuszczalne jest wykonywanie wypełnień w temperaturze do -5°C pod warunkiem starannego wygrzania koryta dylatacyjnego, utrzymania temperatur masy zalewowej i kruszywa w górnym dopuszczalnym zakresie oraz przy osłonięcia miejsca robót namiotami brezentowymi.

## **6.0. KONTROLA JAKOŚCI ROBÓT**

### **6.1. Ogólne zasady kontroli jakości robót**

Ogólne zasady kontroli jakości robót podano w STWIORB D-M-00.00.00. „Wymagania ogólne” p.6.

### **6.2. Pomiary i badania szczegółowe**

Podczas wykonywania robót objętych niniejszą STWIORB należy wykonać następujące pomiary kontrolne i badania:

- sprawdzenie wymiarów gabarytowych koryta wyciętego w nawierzchni - dokładność  $\pm 2$  cm;
- sprawdzenie stanu technicznego koryta;
- kontrola temperatury powietrza podczas wykonywania przekrycia;
- pomiar temperatury masy zalewowej i kruszywa;
- kontrola równości przekrycia - powierzchnia powinna być równoległa do powierzchni asfaltu i znajdować się ponad nią od 0 do 3mm.
- kontrola przylegania blachy osłonowej do krawężnika – dopuszczalny prześwit 2mm.

## **7.0. OBMIAR ROBÓT**

### **7.1. Ogólne zasady obmiaru robót**

Ogólne zasady obmiaru robót podano w STWIORB D-M-00.00.00. „Wymagania ogólne” p.7.

### **7.2. Jednostka obmiarowa**

Jednostką obmiarową jest 1 metr długości przekrycia dylatacyjnego i uwzględnia niżej wymienione elementy składowe:

- zakup i transport na budowę elementów przekrycia;
- dostarczenie wszystkich innych czynników produkcji;
- przygotowanie konstrukcji mostu do wykonania przekrycia;
- wykonanie przykryć dylatacyjnych w konstrukcji obiektu z blachami osłonowymi.

## **8.0. ODBIÓR ROBÓT**

### **8.1. Ogólne zasady odbioru robót**

Ogólne zasady odbioru robót podano w STWIORB D-M-00.00.00. „Wymagania ogólne” p.8.

## **8.2. Odbiór robót zanikających i ulegających zakryciu**

Odbiorowi robót zanikających i ulegających zakryciu podlegają:

- przygotowanie koryta w konstrukcji mostu;
- ułożenie stabilizatora i membrany;
- wykonanie kolejnych warstw wypełnienia przekrycia.

## **9.0. PODSTAWY PŁATNOŚCI**

### **9.1. Ogólne ustalenia dotyczące podstaw płatności**

Ogólne ustalenia dotyczące podstaw płatności podano w STWIORB D-M-00.00.00. „Wymagania ogólne” p.9.

### **9.2. Cena jednostki obmiarowej**

Cena 1 m przekrycia dylatacyjnego bitumicznego obejmuje:

- zakup i transport na budowę elementów przekrycia;
- dostarczenie wszystkich innych czynników produkcji;
- przygotowanie konstrukcji mostu do wykonania przekrycia;
- wykonanie przykryć dylatacyjnych w konstrukcji obiektu,
- zabezpieczenie i uprzątniecie terenu robót,
- wykonanie i osadzenie blach osłonowych.

## **10.0. PRZEPISY ZWIĄZANE**

1. Katalog rozwiązań konstrukcyjnych mostowych przykryć dylatacyjnych typu TARCO, IBDM, Warszawa, 1992.
2. Świadectwo dopuszczenia do stosowania w budownictwie mostowym nr 176/93 „Przekrycia dylatacyjne typu TARCO”, IBDM, Warszawa, 1993.
3. Wstępne wytyczne techniczne wykonania i odbioru przykryć dylatacyjnych typu TARCO, IBDM, Warszawa, 1992.

## SPECYFIKACJA TECHNICZNA WYKONANIA I ODBIORU ROBÓT BUDOWLANYCH

### M.26.00.00 Odwodnienie

#### M.26.01.01 Wpusty mostowe

M.26.01.01.01  
Zakup wpustu żeliwnego WM 150 mm - "odpływ pionowy

M.26.01.01.51  
Montaż wpustów żeliwnych D = 150 mm

### 1.0. WSTĘP

#### 1.1. Przedmiot STWIORB

Przedmiotem niniejszej specyfikacji technicznej wykonania i odbioru robót budowlanych są wymagania dotyczące osadzenia w konstrukcji noszącej obiektu wpustu odwadniającego wraz z jego montażem i odbiorem dla zadania pn:

#### **Przebudowa mostu na potoku Gnojnica w ciągu ulicy powiatowej Nr 1351R 3-go Maja w Sędziszowie Małopolskim (km 0+300 rzeki)**

#### 1.2. Zakres stosowania STWIORB .

Specyfikacja jest stosowana jako Dokument Przetargowy i Kontraktowy przy zlecaniu i realizacji robót wymienionych w p.1.1.

#### 1.3. Zakres robót objętych STWIORB

Zakres robót obejmuje montaż wpustu żeliwnego WM150 z odpływem pionowym zgodnie z dokumentacją projektową.

#### 1.4. Określenia podstawowe

Określenia podane w niniejszej Specyfikacji są zgodne z obowiązującymi normami oraz z określeniami podanymi Specyfikacji D-00.00.00. „Wymagania ogólne”.

#### 1.5. Ogólne wymagania dotyczące robót

Ogólne wymagania dotyczące robót podano w Specyfikacji D-00.00.00 "Wymagania ogólne". Wykonawca robót jest odpowiedzialny za jakość ich wykonania oraz za zgodność z Rysunkami, Specyfikacją i poleceniami Inżyniera.

### 2.0. MATERIAŁY

#### 2.1. Wpust ściekowy

Stosowane na obiektach mostowych objętych niniejszym kontraktem wpusty odwadniające są to typowe wpusty typu powierzchniowego, podwójne, odprowadzające wodę z nawierzchni i izolacji, o średnicy wewnętrznej rury wpustowej fi 150 mm. Konstrukcja wpustu składa się z opisanych poniżej sześciu elementów wykonanych z żeliwa szarego ZL 150 wg PN-92/H-83101 oraz ze stali St3S-b wg PN-89/H-84023/06.

**element 1** - kratka ściekowa o wymiarach w rzucie poziomym 234 x 340 mm i grubości 40 mm, otwory o szerokości 20 mm usytuowane prostopadle do ścieku, wykonana z Żeliwa szarego.

**element 2** - korpus wpustu, w górnej części posiada obramowanie stabilizujące położenie kratki ściekowej, w którym przewidziano otwory dla odprowadzenia wody, przenikającej przez powstałe ewentualnie szczeliny między górną częścią wpustu a nawierzchnią. W dolnej części korpusu wykonanego z żeliwa szarego znajdują się otwory umożliwiające odpływ wody z izolacji

**element 3** - element dociskający izolację i stabilizujący położenie wpustu, wykonany z żeliwa szarego.

**element 4b** - podstawa wpustu, wykonana z żeliwa szarego.

**element 5a** - rura zewnętrzna wpustu ze stali St3S.

## **2.2. Rury spustowe**

**element 6** - żeliwna rura kanalizacyjna f 158x4; l = 150 - 2000 mm wg PN-82/H-74002. Długość rur spustowych należy dobierać tak aby odcinek rury wystający z konstrukcji wynosił minimum 100 mm.

## **2.3. Materiały uszczelniające**

Uszczelnienia z materiałów trwale plastycznych zdolnych do przenoszenia dużych odkształceń, dobrane przez Wykonawcę i uzgodnione z Inżynierem. Materiały te powinny posiadać Aprobata Techniczną wydaną przez IBDiM oraz atest wytwórcy.

## **3.0. SPRZĘT**

Roboty związane z osadzeniem w konstrukcji wpustu ściekowego powinny być wykonane ręcznie.

## **4.0. TRANSPORT**

Materiały mogą być przewożone dowolnymi środkami transportu. Należy je umieścić równomiernie na całej powierzchni ładunkowej i zabezpieczyć przed przesuwaniem lub uszkodzeniem.

## **5.0. WYKONANIE ROBÓT**

### **5.1. Wymagania ogólne**

Wykonawca przedstawi Inżynierowi do akceptacji Projekt Organizacji i harmonogram robót uwzględniający wszystkie warunki, w jakich będą wykonywane roboty. Montaż w/w elementów odwodnienia winien przebiegać zgodnie z Rysunkami przy zachowaniu szczególnej dokładności i staranności wykonania. Wpusty należy osadzać na rzędnej obniżonej o 5mm w stosunku do rzędnej. Warstwy ścieralnej. Sposób osadzania elementów w betonie wg Katalogu wpustów Żeliwnych opracowanie „Transprojekt” Warszawa. Izolację należy wywinąć na kołnierz elementu wpustu

### **5.2. Wymagania szczegółowe**

Celem zabezpieczenia otworu na wpust w trakcie układania warstwy wiążącej nawierzchni należy wykonać skrzynkę drewnianą o wymiarach zewnętrznych umożliwiających wstawienie elementów wpustu i wypełnienie przestrzeni między wpustem a nawierzchnią. Skrzynka powinna być sztywna, aby w czasie wałowania warstw nawierzchni nie ulegała odkształceniu. Pod skrzynkę należy podłożyć folię lub inny materiał, aby w czasie ustawiania i wyjmowania, krawędziami skrzynki nie uszkodzić izolacji. Skrzynka powinna być przykryta pokrywą, aby w okresie robót nie dostał się do rury wpustowej asfalt. Wysokość skrzynki powinna być dopasowana do układanej warstwy wiążącej. Po ułożeniu warstwy wiążącej należy wykonać następujące operacje:

- usunięcie skrzynki drewnianej,
- wstawienie pozostałych elementów wpustu i uzupełnienie wolnych przestrzeni w obrębie wpustu,
- sprawdzenie drożności rury spustowej i usunięcie zanieczyszczeń,
- wstawienie elementu 3,
- wyrównanie powierzchni izolacji do poziomu górnej powierzchni kołnierza elementu 3,
- ustawienie elementu 2 i zamknięcie wpustu kratką ściekową,
- zasłonięcie kratki ściekowej folią lub deską,
- ustawienie listewek wokół górnego obramowania wpustu w celu ukształtowania szczeliny dla uszczelnienia styku asfaltową masą zalewową, lub zastosowanie taśmy uszczelniającej przyklejanej na obwodzie wpustu przed wykonaniem warstwy ścieralnej,
- uzupełnienie wolnej przestrzeni w obrębie wpustu asfaltem lanym,
- usunięcie listewek wokół górnego obramowania wpustu i wypełnienie szczeliny asfaltową masą zalewową
- nie dotyczy to przypadku gdy stosuje się taśmy uszczelniającej przyklejanej na obwodzie wpustu.

Należy zapewnić możliwość łatwego spływu wody do wpustu tak z izolacji jak i nawierzchni obiektu mostowego. Całość systemu odwodnieniowego należy zabezpieczyć antykorozyjnie.



## **6.0. KONTROLA JAKOŚCI ROBÓT**

### **6.1. Przy kontroli robót należy przeprowadzić następujące badania:**

- sprawdzenie usytuowania w pionie i planie,
- sprawdzenie materiałów,
- sprawdzenie kompletności wpustu,
- sprawdzenie sprawności działania wpustu. Badania techniczne należy przeprowadzać w czasie odbioru
- częściowego i końcowego robót. Wyniki badań muszą być zapisane w Dzienniku Budowy i zaakceptowane przez Inżyniera.

### **6.2. Opis badań**

**6.2.1.** Sprawdzenie zgodności z Rysunkami polega na porównaniu wykonanych elementów odwodnienia z Rysunkami oraz stwierdzeniu wzajemnej zgodności za pomocą oględzin zewnętrznych i pomiaru.

**6.2.2.** Sprawdzenie materiałów należy przeprowadzić bezpośrednio stwierdzając zgodność Użytych materiałów z wymaganiami Rysunków oraz powołanymi normami i wymaganiami podanymi w p.2 niniejszej Specyfikacji.

**6.2.3.** Sprawdzenie wpustów polega na porównaniu ich konstrukcji z Katalogiem „żeliwny wpust mostowy typowy”, niwelacyjnemu i sytuacyjnemu sprawdzeniu położenia poszczególnych wpustów. Badania należy wykonać za pomocą niwelatora, taśmy stalowej, oględzin zewnętrznych oraz próby wodnej.

**6.2.4.** Jeżeli wyżej wymienione badania dadzą wynik dodatni, wykonane roboty należy uznać za zgodne z wymaganiami. Jeżeli choć jedno z badań da wynik ujemny całość robót odbieranych lub ich część należy uznać za niezgodne z wymaganiami i nie mogą być przyjęte. W tym celu należy poprawić wykonane niezgodnie z niniejszymi wymaganiami roboty w celu doprowadzenia do zgodności ze Specyfikacją, a po poprawieniu przedstawić do ponownego badania.

## **7.0. OBMIAR ROBÓT**

Jednostką obmiaru jest 1 sztuka wpustu o określonych parametrach.

## **8.0. ODBIÓR ROBÓT**

Roboty objęte niniejszą Specyfikacją podlegają odbiorom.

## **9.0. PODSTAWA PŁATNOŚCI**

Cena jednostkowa uwzględnia wszystkie pozycje z przedmiaru robót oraz:

- zapewnienie niezbędnych czynników produkcji
- oczyszczenie i dopasowanie otworów w płycie pomostu
- obsadzenie i umocowanie wpustu wraz z uszczelnieniem po obwodzie
- wykonanie warstwy filtracyjnej wokół wpustu
- oczyszczenie otoczenie wpustu

## **10.0. PRZEPISY ZWIĄZANE**

### **10.1. Normy**

- |                     |  |
|---------------------|--|
| 1. PN-80/H-74219    | Rury stalowe bez szwu walcowane na gorąco ogólnego zastosowania.                                 |
| 2. PN-89/H-84023/01 | Stal określonego zastosowania. Wymagania ogólne. Gatunki   |
| 3. PN-89/H-84023/04 | Stal określonego zastosowania. Stal niskowęglowa zwykłej jakości. Gatunki.                       |
| 4. PN-89/H-84023/05 | Stal określonego zastosowania. Stal niskowęglowa wyższej jakości niskostopowa i stopowa. Gatunki |
| 5. PN-89/H-84023/06 | Stal określonego zastosowania. Stal do zbrojenia betonu. Gatunki.                                |
| 6. PN-89/H-84023/07 | Stal określonego zastosowania. Stal na rury  |
| 7. PN-82/H-74002    | żeliwne rury kanalizacyjne.  |



## SPECYFIKACJA TECHNICZNA WYKONANIA I ODBIORU ROBÓT BUDOWLANYCH

### M.26.01.00.00

#### Odwodnienie płyty pomostu

##### M. 26.01.02.51

Montaż sączków odwodnienia izolacji - sączki z PP śr. 48mm wraz z podłączeniem do kolektora

### 1.0 WSTĘP

#### 1.1. Przedmiot specyfikacji

Przedmiotem niniejszej specyfikacji technicznej wykonania i odbioru robót budowlanych są wymagania dotyczące wykonania i odbioru robót związanych z osadzeniem w konstrukcji płyty pomostu sączków odwadniających izolację z PP dla zadania pn:

#### **Przebudowa mostu na potoku Gnojnica w ciągu ulicy powiatowej Nr 1351R 3-go Maja w Sędziszowie Małopolskim (km 0+300 rzeki)**

#### 1.2. Zakres stosowania STWIORB

Specyfikacja techniczna jest stosowana jako dokument przetargowy i kontraktowy przy zleceniu i realizacji Robót wymienionych w punkcie 1.1.

#### 1.3. Zakres robót objętych STWIORB

Ustalenia zawarte w niniejszej specyfikacji dotyczą zasad prowadzenia robót związanych z wykonaniem i montażem sączków odwadniających izolację

- zakup i transport na budowę odpowiedniej ilości elementów sączków;
- dostarczenie wszystkich innych czynników produkcji;
- osadzenie sączków w płycie pomostu.

#### 1.4. Określenia podstawowe

**1.4.1 Sączek do odwodnienia izolacji** - urządzenie wykonane z materiału z 30% zawartością włókna szklanego odporne na temperaturę +230°C składające się z dwóch elementów: lejka i sitka pasowanych na zaciskowe gniazdo, służące do prowadzenia wody z izolacji.

#### 1.5. Ogólne wymagania dotyczące robót

Wykonawca jest odpowiedzialny za jakość stosowanych materiałów i wykonywanych robót oraz za ich zgodność z dokumentacją projektową, specyfikacją techniczną oraz zaleceniami Inspektora.

### 2.0. MATERIAŁY

#### 2.1. Ogólne wymagania dotyczące materiałów

Ogólne wymagania dotyczące materiałów podano w STWIORB D-M-00.00.00 „Wymagania ogólne”, pkt.2. Stosowane materiały powinny posiadać aprobatę techniczną Instytutu Badawczego Dróg i Mostów zgodnie z pkt.2.1. STWIORB D-M-00.00.00.

#### 2.2. Wymagania szczegółowe

Sączki odwadniające izolację wykonywane są jako wytłoczki z poliamidu zbrojonego włóknem szklanym. Dla wytłoczek - materiał zgodny z normą PN-91/C-89419. Wymagania dla wytłoczek: odporność na temperaturę w zakresie od -35°C do 240°C, Rurki odprowadzające wodę z sączka fi 48 mm z polichlorku winylu wg normy PN-80/C-89205 pasowane na wcisk po uprzednim pomalowaniu żywicą epoksydową. Do wklejania rury sączka w konstrukcję płyty pomostu należy użyć kompozycji epoksydowej. Materiały zastosowane powinny posiadać Aprobatę Techniczną lub jej promesę wydaną przez IBDiM oraz deklarację zgodności partii materiałów z aprobatą techniczną.

### **3.0. SPRZĘT**

#### **3.1. Ogólne wymagania dotyczące sprzętu**

Ogólne wymagania dotyczące sprzętu podano w STWIORB D-M-00.00.00 „Wymagania ogólne”, pkt.3. Roboty związane z montażem sączków można wykonywać ręcznie przy pomocy drobnego sprzętu. Roboty mogą być wykonywane ręcznie lub mechanicznie. Roboty można wykonywać przy użyciu dowolnego typu sprzętu zaakceptowanego przez Inżyniera.

### **4.0. TRANSPORT**

#### **4.1. Ogólne wymagania dotyczące transportu**

Ogólne wymagania dotyczące transportu podano w STWIORB D-M-00.00.00 „Wymagania ogólne”, pkt.4.

#### **4.2. Wymagania szczegółowe**

Transport elementów na miejsce wbudowania powinien zapewnić ochronę elementów sączków przed zniszczeniem. Elementy uszkodzone podczas transportu należy wyeliminować.

### **5.0. WYKONANIE ROBÓT**

#### **5.1. Ogólne zasady wykonania robót**

Ogólne zasady wykonania robót podano w STWIORB D-M-00.00.00 „Wymagania ogólne”, pkt.5.

#### **5.2. Zasady montażu**

Etap I: Zamontowania sączka:

Sączek należy umiejscowić przed betonowaniem płyty pomostu pamiętając o dobrym ustabilizowaniu, by w czasie betonowania i wibrowania nie zmienił swego położenia. Wylot z sączka należy przedłużyć typową rurką z PP o średnicy 50mm i długości 1300mm z zamocowaniem do pasa dolnego podłużnicy. Rurkę zamocować na wylotowej rurce lejka "na wcisk" po uprzednim posmarowaniu żywicą epoksydową i zabezpieczyć przed zalaniem betonem. Osadzić wlot sączka jak to pokazano w KDM [2] karta ODW 11

Etap II: Zamontowania sączka:

- sprawdzenie drożności rurki spustowej PP  $\phi$  50mm i usunięcie zanieczyszczeń, po zagruntowaniu powierzchni płyty i wykonaniu jej izolacji; wyrównanie powierzchni izolacji do poziomu górnej powierzchni kołnierza sączka i założenie izolacji w obrębie sączków na kołnierz sączków - by woda z izolacji wpływała do sączków. przed wykonaniem na izolacji warstwy nawierzchni należy poszczególne sączki połączyć podłużnym drenem o szerokości 60mm (knotem) ze specjalnej geowłókniny filtracyjnej (np. Firet Coremat) złożonej podwójnie. Ten podłużny dren ma za zadanie szybkie odprowadzenie wody z izolacji do plastikowych sączków. Dreny należy włożyć do rurki sączka na głębokość około 50cm i następnie założyć sitko. Następnie wypełnić kołnierz każdego sączka grysem 16/25 - lakierowanym, otoczonym żywicą epoksydową lub lakierem bitumicznym. Grysem ten pokryć kawałkami materiału - geowłókniną wyciętą w formie koła o średnicy  $\phi$  350mm lub kwadratu o boku 350mm.

### **6.0. KONTROLA JAKOŚCI ROBÓT**

#### **6.1. Ogólne zasady kontroli jakości robót**

Ogólne zasady kontroli jakości robót podano w STWIORB D-M-00.00.00 „Wymagania ogólne”, pkt.6.

#### **6.2. Szczegółowe zasady kontroli jakości robót**

Należy sprawdzić zgodność rzeczywistych warunków wykonania robót z projektem (szczególnie rzędne sączków i stabilność ich zamocowania) z potwierdzeniem ich w formie wpisu do dziennika budowy. Przy każdym odbiorze robót zanikających (odbioru międzyoperacyjne) należy stwierdzić ich jakość w formie protokołów odbioru robót lub wpisów do dziennika budowy.

### **7.0. OBMIAR ROBÓT**

#### **7.1. Ogólne zasady obmiaru robót**

Ogólne zasady obmiaru robót podano w STWIORB D-M-00.00.00 „Wymagania ogólne”, pkt.7.

#### **7.2. Jednostka obmiarowa**

Jednostką obmiaru jest 1 sztuka wykonanego i wbudowanego sączka

## **8.0. ODBIÓR ROBÓT**

### **8.1. Ogólne zasady odbioru robót**

Ogólne zasady odbioru robót podano w STWIORB D-M-00.00.00 „Wymagania ogólne”, pkt.8.

### **8.2. Szczegółowe zasady odbioru robót**

Roboty uznaje się za wykonane zgodnie z Dokumentacją Projektową, jeżeli wszystkie wyniki badań przeprowadzonych przy odbiorach okazały się zgodne z wymaganiami. W przypadku gdyby wykonanie, choć jednego elementu robót ziemnych okazało się niezgodne z wymaganiami, roboty uznaje się za niezgodne z Dokumentacją Projektową. W tym przypadku Wykonawca robót zobowiązany jest doprowadzić roboty do zgodności z wymaganiami i przedstawić je do ponownego odbioru. Dodatkowe roboty w opisanej wyżej sytuacji nie podlegają zapłacie.

## **9.0. PODSTAWA PŁATNOŚCI**

### **9.1. Ogólne ustalenia dotyczące podstawy płatności**

Ogólne ustalenia dotyczące podstawy płatności podano w STWIORB D-M-00.00.00 „Wymagania ogólne” pkt.9.

### **9.2. Cena jednostki obmiarowej**

Umowna cena jednostkowa uwzględnia:

- zapewnienie niezbędnych czynników produkcji;
- zakup, dostarczenie na plac budowy potrzebnych elementów jak: sączi, rurki PP, grys lakierowany, geowłóknina oraz przygotowanie ich do montażu;
- montaż wraz z uszczelnieniem.

## **10.0. PRZEPISY ZWIĄZANE**

1. Aprobata Techniczna IBDiM.
2. Katalog Detali Mostowych GDDKiA. Transprojekt Warszawa 2002r.



## SPECYFIKACJA TECHNICZNA WYKONANIA I ODBIORU ROBÓT BUDOWLANYCH

### M.26.01.03.00.

#### Dreny dla odwodnienia izolacji

#### M.26.01.03.52

Wykonanie drenów z kruszywa lakierowanego żywicami „z taśmą”

### 1.0. WSTĘP

#### 1.1. Przedmiot STWIORB

Przedmiotem niniejszej specyfikacji technicznej wykonania i odbioru robót budowlanych są wymagania dotyczące wykonania i odbioru robót związanych z wykonaniem drenażu poziomego z kruszywa lakierowanego żywicami dla zadania pn

#### **Przebudowa mostu na potoku Gnojnica w ciągu ulicy powiatowej Nr 1351R 3-go Maja w Sędziszowie Małopolskim (km 0+300 rzeki)**

#### 1.2. Zakres stosowania STWIORB

Szczegółowa Specyfikacja Techniczna jest stosowana jako dokument przetargowy i kontraktowy przy zleceniu i realizacji robót wymienionych w p.1.1.

#### 1.3. Zakres robót objętych STWIORB

Ustalenia zawarte w niniejszej specyfikacji dotyczą zasad prowadzenia robót związanych z wykonaniem drenów podłużnych zgodnie z dokumentacją projektową

#### 1.4. Określenia podstawowe

**1.4.1. Geowłóknina** – materiał wytwarzany z włókien poliestrowych, gwarantujący wysokie parametry wytrzymałościowe oraz odporność na działanie wysokiej temperatury i lepiszcze bitumiczne. Dren składa się z paska geowłókniny zabezpieczonego warstwą jedno-frakcyjnego gysu otoczonego na zimno masą na bazie żywicy epoksydowej. Dren wykonany na powierzchni hydroizolacji powinien przecinać te obszary, w których może gromadzić się woda. Przynajmniej z jednej strony drenu pasek geowłókniny należy wpuścić do rury sączka tak, aby jego koniec znajdował się co najmniej 15 cm poniżej najniższego punktu hydroizolacji na trasie drenu. Geowłóknina dzięki właściwościom kapilarnym łatwo nasiąka wodą i z chwilą całkowitego nasycenia paska następuje samoczynnie ściekanie wody do rury spustowej. Dren umożliwia usunięcie wody również z miejsc gdzie tworzą się jej zastoiska. Warstwa ochronna gysu zabezpiecza pasek geowłókniny przed nasyceniem go gorącą masą bitumiczną w czasie układania nawierzchni na obiekcie, a ponadto stanowi przepuszczalny, porowaty przewód, którym odprowadzany jest nadmiar przeciekającej wody. Wykonawca jest odpowiedzialny za jakość stosowanych materiałów i wykonywanych robót oraz za ich zgodność z dokumentacją projektową, specyfikacją techniczną oraz zaleceniami Inżyniera.

#### 1.5. Ogólne wymagania dotyczące robót

Ogólne wymagania dotyczące robót podano w STWIORB D-M-00.00.00. „Wymagania ogólne”, p.2.

### 2.0. MATERIAŁY

#### 2.1. Ogólne wymagania dotyczące materiałów

Ogólne wymagania dotyczące materiałów podano w STWIORB D-M-00.00.00. „Wymagania ogólne”, p.2. Stosowane materiały powinny posiadać aprobatę techniczną Instytutu Badawczego Dróg i Mostów zgodnie z pkt. 2.1. STWIORB D-M-00.00.00.

#### 2.2 Do wykonania drenażu poziomego potrzebne są następujące materiały:

Konstrukcję geodrenu dobiera Wykonawca i przedkłada Inżynierowi do akceptacji. Dobrana konstrukcja geodrenu winna posiadać Aprobatę Techniczną wydaną przez IBDiM.

Zestaw materiałów zawiera:

- dwuskładnikową kompozycję epoksydową do wykonania masy służącej do otoczenia gysu,
- kit asfaltowo-kauczukowy do przyklejania paska geowłókniny do powierzchni hydroizolacji,
- kit do uszczelnienia przestrzeni pomiędzy rurą sączka i ścianką otworu w betonowej płycie pomostu.

Do wykonania paska odsączającego drenu należy stosować geowłókninę przesywaną. Jako wypełniacz kompozycji epoksydowej do otoczenia grysu należy użyć cementu mostowego klasy 42,5. Cement powinien być świeży, nie zbrylony. Do wykonania warstwy ochronnej drenu należy stosować grys bazaltowy jedno-frakcyjny o uziarnieniu 4-6 mm. Do formowania warstwy ochronnej drenu należy stosować listwy drewniane: grubości 1 cm (może być użyta sklejka), o grubości 1,5 cm jednostronnie sfazowana pod kątem 80°. Listwy powinny być proste i nie wykazywać zwichrowania. Długość listew około 1,5 m.

### **3.0. SPRZĘT**

#### **3.1 Ogólne wymagania dotyczące sprzętu**

Ogólne wymagania dotyczące sprzętu podano w STWIORB D-M-00.00.00. „Wymagania ogólne”, p.3.

#### **3.2 Sprzęt używany do wykonania drenażu poziomego**

Sprzęt używany do wykonania drenażu poziomego musi być zaakceptowany przez Inżyniera.

### **4.0. TRANSPORT**

#### **4.1 Ogólne wymagania dotyczące transportu**

Ogólne wymagania dotyczące transportu podano w STWIORB D-M-00.00.00. „Wymagania ogólne”, p.4.

#### **4.2 Załadunek, transport, rozładunek i składowanie materiałów**

Załadunek, transport, rozładunek i składowanie materiałów do wykonania drenażu poziomego powinny odbywać się tak, aby zachować ich dobry stan techniczny. Materiały mogą być przewożone krytymi środkami transportu w opakowaniach i zgodnie z instrukcją producenta.

### **5.0. WYKONANIE ROBÓT**

#### **5.1 Ogólne wymagania dotyczące wykonania robót**

Ogólne wymagania dotyczące wykonania robót podano w STWIORB D-M-00.00.00. „Wymagania ogólne”, p.5.

#### **5.2 Przygotowanie podłoża**

Drenaż poziomy układa się na wykonanej wcześniej izolacji pomostu przed ustawieniem krawężnika, kapy chodnikowej oraz nawierzchni bitumicznej, jednocześnie z montażem wpustów i sączków. Izolacja powinna być ułożona zgodnie z STWIORB 27.02.01.51 oraz wolna od zanieczyszczeń.

#### **5.3. Wykonanie paska odsączającego z włókniny**

Z nawoju geowłókniny należy wyciąć paski o szerokości 6 cm i po zgięciu ich w połowie szerokości spiąć przy użyciu zszywacza do papieru w odstępach, co około 15 cm uzyskując paski podwójne o szerokości 3 cm. Paski należy wycinać równolegle do kierunku przysycia geowłókniny. Przygotowane paski należy łączyć ze sobą na zakład (około 2-3 cm) i spinać zszywaczem do papieru, aż do uzyskania wymaganej długości.

#### **5.4. Przygotowanie masy do otoczenia grysu**

Do czystego naczynia metalowego o objętości 1,5 l wsypać około 1/3 porcji cementu, wlać zawartość puszek ze składnikiem "A" i ze składnikiem "B" i mieszając dosypywać stopniowo pozostałą część porcji cementu. Mieszać łopatką drewnianą aż do uzyskania jednorodnej masy. Przydatność masy do użycia od chwili wymieszania składników, przy temperaturze +20°C wynosi około 1 h.

#### **5.4. Otaczanie grysu**

Grys należy otaczać w metalowym pojemniku w następującej kolejności:

- odsypać do odrębnego naczynia około 1 kg grysu, a pozostałą część wsypać do pojemnika,
- wlać przygotowaną wcześniej masę epoksydową do pojemnika rozprowadzając ją na całej powierzchni grysu, do naczynia po masie epoksydowej wsypać uprzednio odsypaną porcję grysu i dokładnie wymieszać usuwając w ten sposób pozostałą na ściankach naczynia masę epoksydową, zawartość grysu w pojemniku mieszać prętem stalowym  $\varnothing$  10 mm tak długo, aż wszystkie ziarna zostaną całkowicie pokryte masą epoksydową (około 3 min.).



## 5.6. Formowanie drenu na powierzchni hydroizolacji

Prace należy prowadzić w następującej kolejności:

- dokładnie odpylić pasmo powierzchni hydroizolacji w linii drenu, wyznaczyć linię ułożenia paska geowłókniny na hydroizolacji przy pomocy sznurka konopnego natartego kredą szkolną, metodą ciesielską, na wyznaczonej linii w odległościach co około 0,5 m wcisnąć mocno kciukiem w podłoże porcję kitu i zerwać papier silikonowany, jeden koniec paska wpuścić do rury sączka na głębokość nie mniejszą niż 15 cm, pasek lekko naciągnąć i docisnąć do podłoża przez nadeptanie paska w miejscach nałożonego kitu, otwór sączka przykryć wycinkiem geowłókniny o wymiarach 100/100 mm wywijając jedną z krawędzi na powierzchnię krawężnika i przykleić do podłoża co najmniej w 4 punktach ułożyć na powierzchni hydroizolacji drewniane listwy w odstępie 7 cm, symetrycznie względem osi paska odsączającego drenu i obciążyć je dwoma obciążnikami. W celu zabezpieczenia listew przed przesuwaniem się w czasie wykonywania warstwy ochronnej drenu, należy wcześniej nanieść na powierzchnię listew od spodu, co około 0,5 m warstwę kitu asfaltowo kauczukowego, wykorzystując do tego celu znajdujące się w zestawie materiałowym gotowe porcje, otoczony grys należy wsypywać pomiędzy listwy drewniane wąską szufelką tak, aby nieco wystawał powyżej powierzchni listew. Po całkowitym wypełnieniu przestrzeni pomiędzy listwami grysem, należy go zagęścić przez lekkie uklepanie packą drewnianą. Nadmiar ziaren zebrać do pojemnika.

W szczególności należy usunąć ziarna grys, które spadły na hydroizolację, gdyż mogą one być przyczyną lokalnych jej uszkodzeń, po zagęszczeniu grys należy ostrożnie odsunąć listwy i przestawić je tak, aby obejmowały wcześniej ułożoną warstwę ochronną na długości około 10 cm i powtarzać wyżej opisane czynności, aż do uzyskania wymaganej długości drenu. Warstwa ochronna z grys otoczonego masą epoksydową uzyskuje pełną wytrzymałość po 7 dniach. Po 24 godzinach, przy temperaturze +20°C osiąga ona 85% pełnej wytrzymałości i może być przykryta nawierzchnią bitumiczną.

## 5.7. Inne warunki wykonywania drenu

W czasie wykonywania prac należy chronić włókninę przed przypadkowym zanieczyszczeniem jej tłuszczem lub produktami ropopochodnymi. W przypadku zabrudzenia włókniny takimi produktami, należy ją wyprać stosując środek piorący zawierający detergenty. Wykonanie drenu na obiekcie może być prowadzone tylko przy bezdeszczowej pogodzie i suchym podłożu.

Bezpośrednio przed ułożeniem nawierzchni bitumicznej (nie wcześniej niż po 8 h) na obiekcie, dreny należy lekko zwilżyć przez polanie ich od góry cienkim strumieniem wody z dodatkiem płynu do mycia naczyń, zawierającego detergenty o stężeniu wg wskazań producenta.

## 5.8. Warunki BHP i ochrona środowiska

Składniki kompozycji epoksydowej nie są zaliczone do środków silnie toksycznych. Jednak u niektórych osób dłuższy kontakt z nimi może spowodować podrażnienie skóry lub dróg oddechowych. Dlatego też wszelkie prace związane z przygotowaniem kompozycji, otaczaniem grys lub jego układaniem należy wykonywać w rękawicach ochronnych.

Do zmywania kompozycji lub jej składników należy stosować rozpuszczalnik nitrocelulozowy "nitro".

Wszelkie odpady kompozycji lub jej składników, a także zanieczyszczone nimi papiery lub szmaty oraz popłuczyny pozostałe po myciu naczyń lub narzędzi, należy spalić na otwartej przestrzeni.

## 6.0. KONTROLA JAKOŚCI ROBÓT

### 6.1. Ogólne wymagania dotyczące kontroli jakości robót

Ogólne wymagania dotyczące kontroli jakości robót podano w STWIORB D-M-00.00.00. „Wymagania ogólne”, p.6.

### 6.2. Przy kontroli robót należy przeprowadzić następujące badania:

- a) sprawdzenie zgodności z Dokumentacją Projektową
- b) sprawdzenie materiałów

### 6.3. Badania techniczne należy przeprowadzać w czasie odbioru częściowego i końcowego robót.

Wyniki badań należy zapisać do Dziennika Budowy.

### 6.4. Opis badań

6.4.1. Sprawdzenie zgodności z Dokumentacją Projektową polega na porównaniu wykonanych elementów odwodnienia z Dokumentacją Projektową oraz stwierdzeniu wzajemnej zgodności za pomocą oględzin zewnętrznych i pomiaru.

**6.4.2.** Sprawdzenie materiałów należy przeprowadzić bezpośrednio lub pośrednio na podstawie zapisów w Dzienniku Budowy lub innych dokumentów stwierdzających zgodność użytych materiałów z wymaganiami Dokumentacji Projektowej oraz powołanymi normami i wymaganiami podanymi w p.2 niniejszej STWIORB .

**6.4.3.** Jeżeli wyżej wymienione badania dadzą wynik pozytywny, wykonane roboty należy uznać za zgodne z wymaganiami. Jeżeli choć jedno z badań da wynik negatywny całość robót odbieranych lub ich część należy uznać za niezgodne z wymaganiami i nie mogą być przyjęte. W tym celu należy poprawić wykonane niezgodnie z niniejszymi wymaganiami roboty w celu doprowadzenia do zgodności z STWIORB , a po poprawieniu przedstawić do ponownego badania.

## **7.0. OBMIAR ROBÓT**

### **7.1. Ogólne wymagania dotyczące obmiaru robót**

Ogólne wymagania dotyczące obmiaru robót podano w STWIORB D-M-00.00.00."Wymagania ogólne", p.7.

### **7.2. Jednostka obmiarowa**

Jednostką obmiaru jest 1 m ułożonego drenażu poziomego z uwzględnieniem odcinków wprowadzonych w rury spustowe urządzeń odwadniających

## **8.0. ODBIÓR ROBÓT**

### **8.1. Ogólne wymagania dotyczące odbioru robót**

Ogólne wymagania dotyczące obmiaru robót podano w STWIORB D-M-00.00.00. „Wymagania ogólne”, p.8.

### **8.2. Szczegółowe zasady odbioru robót**

Na podstawie wyników badań i kontroli przeprowadzanych wg p.6. należy sporządzić protokoły odbioru robót końcowych. Jeżeli wszystkie badania i odbiory dały wyniki dodatnie, wykonane roboty należy uznać za zgodne z wymaganiami. Jeżeli choć jedno badanie lub odbiór dało wynik ujemny, wykonane roboty należy uznać za niezgodne z wymaganiami norm i kontraktu. W takiej sytuacji wykonawca obowiązany jest doprowadzić roboty do zgodności z normą i przedstawić je do ponownego odbioru.

## **9.0. PODSTAWY PŁATNOŚCI**

### **9.1. Ogólne wymagania dotyczące płatności**

Ogólne wymagania dotyczące płatności podano w STWIORB D-M-00.00.00. „Wymagania ogólne”, p.9.

### **9.2 Cena jednostki obmiarowej**

Cena 1 m zamontowanego drenażu poziomego obejmuje:

- zakup i dostarczenie niezbędnych materiałów na plac budowy;
- przygotowanie podłoża,
- ułożenie drenażu poziomego z geowłókniny,
- obłożenie sączków grysem lakierowanym,
- zabezpieczenie drenażu przed uszkodzeniem.
- uprzątnięcie terenu robót.

## **10.0. PRZEPISY ZWIĄZANE**

Nie występują

## SPECYFIKACJA TECHNICZNA WYKONANIA I ODBIORU ROBÓT BUDOWLANYCH

**M.27.00.00.00**

**Hydroizolacja**

**M.27.01.00.00**

**Izolacje powłokowe**

M.27.01.01.51.

Wykonanie powłokowej izolacji bitumicznej układanej "na zimno" - powierzchnie pionowe

### **1.0. WSTĘP**

#### **1.1. Przedmiot STWIORB**

Przedmiotem niniejszej specyfikacji technicznej wykonania i odbioru robót budowlanych są wymagania techniczne dotyczące wykonania i odbioru robót związanych z wykonaniem izolacji części konstrukcji betonowych poprzez malowania roztworem asfaltowym na zimno na powierzchniach betonowych elementów dla zadania pn

#### **Przebudowa mostu na potoku Gnojnica w ciągu ulicy powiatowej Nr 1351R 3-go Maja w Sędziszowie Małopolskim (km 0+300 rzeki)**

#### **1.2. Zakres stosowania STWIORB**

STWIORB jest stosowana jako dokument przetargowy i kontraktowy, oraz przy zlecaniu i realizacji robót wymienionych w pkt.1.1.

#### **1.3. Zakres robót objętych STWIORB**

Ustalenia zawarte w niniejszej specyfikacji dotyczą zasad wykonania i odbioru robót związanych z malowaniem „na zimno” roztworem asfaltowym pionowe elementy podpór zgodnie z dokumentacją projektowej.

#### **1.4. Określenia podstawowe**

Określenia podstawowe są zgodne z obowiązującymi, odpowiednimi polskimi normami i z definicjami podanymi w STWIORB D-M-00.00.00 „Wymagania ogólne” [1] pkt 1.4.

#### **1.5. Ogólne wymagania dotyczące robót**

Ogólne wymagania dotyczące robót podano w STWIORB D-M-00.00.00 „Wymagania ogólne” [1], pkt 1.5.

### **2.0. MATERIAŁY**

#### **2.1. Ogólne wymagania dotyczące materiałów**

Ogólne wymagania dotyczące materiałów, ich pozyskiwania i składowania, podano w STWIORB D-M-00.00.00 „Wymagania ogólne” [1] pkt 2.

#### **2.2. Zgodność materiałów z dokumentacją projektową**

Materiały do wykonania robót powinny być zgodne z ustaleniami dokumentacji projektowej. Dla zastosowanych materiałów Wykonawca przedstawi aktualną Polską Normę, aprobatę techniczną wydaną przez IBDiM lub europejską aprobatę techniczną. Wykonawca dostarczy Inżynierowi zaświadczenia producenta potwierdzające spełnienie przez materiał izolacyjny wymaganych właściwości oraz trwałości, a także wyniki przeprowadzonych badań.

#### **2.3. Stosowane materiały**

Jeżeli dokumentacja projektowa i ST nie przewidują inaczej, do wykonania izolacji cienkiej można stosować następujące materiały:

- a) do gruntowania - rzadki (R) roztwór plastyfikowanych asfaltów ponaftowych w rozpuszczalnikach. Działanie roztworu powinno polegać na przenikaniu w pory betonu, uszczelnianiu powierzchni, wiązaniu pozostałych pyłów oraz na stwarzaniu warunków przyczepności warstw izolacyjnych do podłoża. Środek powinien być odporny na działanie temperatury do 60°C.

Środka nie należy stosować na mokrych i przemrożonych powierzchniach. Rozprowadza się go na zimno, bez podgrzewania w temperaturze powyżej +5°C. Zależnie od porowatości podłoża zużycie materiału wynosi 0,3÷0,45 kg/m<sup>2</sup> powierzchni zabezpieczanej. Przy aplikacji należy zachować szczególne środki ostrożności, ponieważ środki te są łatwopalne i nie są odporne na działanie rozpuszczalników organicznych (benzol, benzyna, nafta itp.),

- b) do wykonania właściwej izolacji - półgęsty roztwór (P) produkowany z asfaltów ponaftowych, plastyfikowanych olejami i rozcieńczanych rozpuszczalnikami organicznymi. Rozprowadzany na podłożu zagruntowanym powinien tworzyć po wyschnięciu silnie przylegającą powłokę asfaltową o dużej plastyczności. Powłoka ta powinna wykazywać odporność na działanie wód agresywnych o słabych stężeniach. Środek powinien być odporny na działanie temperatury do 60°C. Rozprowadza się go zimno, bez podgrzewania w temperaturze powyżej +5°C. Zużycie materiału przy jednokrotnym smarowaniu wynosi 0,8÷1,0 kg/m<sup>2</sup> powierzchni zabezpieczanej. Zastosowane materiały powinny spełniać wymagania PN-B-24620:1998 [2].

### **3.0. SPRZĘT**

#### **3.1. Ogólne wymagania dotyczące sprzętu**

Ogólne wymagania dotyczące sprzętu podano w STWIORB D-M-00.00.00 „Wymagania ogólne”[1], pkt 3.

#### **3.2. Sprzęt do wykonania robót**

Do wykonania robót Wykonawca powinien dysponować prostym sprzętem malarskim, jak pędzle, wałki, szczotki dekarские odporne na działanie agresywnych rozpuszczalników, głównie węglowodorów aromatycznych oraz sprzętem do oczyszczania powierzchni betonowej (piaskownicy z filtrem przeciwolejowym).

### **4.0. TRANSPORT**

#### **4.1. Ogólne wymagania dotyczące transportu**

Ogólne wymagania dotyczące transportu podano w STWIORB D-M-00.00.00 „Wymagania ogólne” [1], pkt 4.

#### **4.2. Transport i przechowywanie materiałów**

Roztwór asfaltowy powinien być pakowany w szczelnie zamknięte bębny metalowe. Bębny należy magazynować w pozycji stojącej z dala od źródeł ognia i elementów grzejnych, w warunkach zabezpieczających je przed nasłonecznieniem i wpływami atmosferycznymi. Materiał, pakowany jak wyżej, może być przewożony dowolnymi środkami transportu z zachowaniem przepisów obowiązujących przy przewozie materiałów niebezpiecznych na drogach publicznych. Bębny ze środkiem gruntującym należy ustawiać w pozycji stojącej, ściśle jeden obok drugiego najwyżej w dwóch warstwach, tak aby tworzyły zwartą całość zabezpieczoną dodatkowo listwami przed ewentualnym przesunięciem i uszkodzeniem.

Na każdym opakowaniu środka powinna być umieszczona etykieta zawierająca następujące dane:

- nazwę i adres producenta,
- datę produkcji,
- numer partii wyrobu,
- masę netto,
- termin przydatności do użycia,
- numer PN lub informację o uzyskaniu przez wyrób aprobaty technicznej,
- napis „Ostrożnie z ogniem”.

Roztwory asfaltowe należy składować w suchym pomieszczeniu, z dala od źródła ciepła i światła, w temperaturze nie niższej niż +5°C i nie wyższej niż +25°C.

### **5.0. WYKONANIE ROBÓT**

#### **5.1. Ogólne zasady wykonywania robót**

Ogólne zasady wykonywania robót podano w STWIORB D-M-00.00.00 „Wymagania ogólne”[1], pkt 5.

Izolacja cienka powinna być wykonywana zgodnie z ustaleniami dokumentacji projektowej i ST. W przypadku braku wystarczających danych można korzystać z ustaleń podanych w niniejszej specyfikacji.

## 5.2. Zasady wykonywania robót

Sposób wykonania robót powinien być zgodny z dokumentacją projektową i ST.

Podstawowe czynności przy wykonywaniu robót obejmują:

- roboty przygotowawcze,
- przygotowanie podłoża betonowego,
- zagrunтовanie podłoża betonowego roztworem rzadkim,
- naniesienie dwóch warstw izolacji z roztworu półgęstego,
- roboty wykończeniowe.

## 5.3. Roboty przygotowawcze

Przed przystąpieniem do robót należy, na podstawie dokumentacji projektowej, ST lub wskazań Inżyniera:

- ustalić materiały niezbędne do wykonania robót,
- określić kolejność, sposób i termin wykonania robót.

## 5.4. Ogólne warunki prowadzenia robót izolacyjnych

Przy wykonywaniu prac izolacyjnych należy bezwzględnie przestrzegać zaleceń producenta materiału dotyczących wymaganych warunków atmosferycznych: temperatury i wilgotności powietrza. Podczas wykonywania prac Wykonawca zobowiązany jest monitorować wilgotność i temperaturę powietrza. Parametry te muszą odpowiadać wymaganiom podanym w kartach technicznych, Polskich Normach i aprobatkach technicznych. Jeżeli warunki pogodowe odbiegają od wymagań kart technicznych, roboty należy przerwać i wznowić je dopiero po poprawie pogody. Pomiary warunków atmosferycznych należy wykonywać co 3-4 godziny i przy każdej odczuwalnej zmianie pogody. Jeżeli producent materiałów nie podaje inaczej, to prace izolacyjne należy wykonywać przy dobrej pogodzie, niedopuszczalne jest prowadzenie robót w czasie silnego wiatru, podczas opadów śniegu, deszczu i mżawki, bezpośrednio po opadach oraz przed spodziewanymi opadami, a także w czasie, gdy wilgotność względna powietrza jest większa niż 85%. Roboty można prowadzić, gdy temperatura powietrza oraz podłoża jest wyższa od +5°C i niższa od +35°C. W pobliżu wykonywanych robót nie mogą być składane żadne materiały sypkie i pyłące. Przed nałożeniem pierwszej warstwy izolacji cienkiej (warstwy gruntującej), Wykonawca powinien sprawdzić czy wilgotność podłoża gruntowego jest zgodna z wymaganiami producenta. Jeśli producent nie określa innych wymagań, wilgotność podłoża na głębokości 20 mm nie powinna być wyższa niż 4%. Jeśli powyższy warunek nie jest spełniony, Wykonawca przed rozpoczęciem robót powinien zastosować system osuszania podłoża betonowego zaakceptowany przez Inżyniera. Mas izolacyjnych stosowanych na zimno nie wolno podgrzewać na otwartym ogniu. W okresie chłódów materiały te doprowadza się do temperatury roboczej 18°C przez ogrzewanie beczek w gorącej wodzie lub w ogrzanych pomieszczeniach (cieplakach). Dostarczone na budowę gotowe preparaty nie mogą być rozcieńczane rozpuszczalnikami ani mieszane z innymi materiałami izolacyjnymi.

W trakcie wykonywania robót należy ściśle przestrzegać przepisów bezpieczeństwa, ponieważ materiały stosowane do wykonania izolacji są łatwopalne. Należy unikać otwartego ognia w promieniu 20 metrów od miejsca pracy lub składowania materiałów.

## 5.5. Przygotowanie powierzchni betonowej do ułożenia izolacji

Izolację układa się na odpowiednio wytrzymałym mechanicznie, suchym, czystym, równym i gładkim podłożu, wolnym od plam olejowych i pyłu. Jeżeli producent w kartach technicznych nie podaje inaczej, to izolację można układać na betonie po co najmniej 14 dniach od jego ułożenia, gdy dojrzewanie betonu następowało w temperaturze co najmniej 15°C. W przypadku, gdy dojrzewanie betonu następowało w temperaturze niższej, okres oczekiwania przed rozpoczęciem robót izolacyjnych należy odpowiednio wydłużyć. Stopień dojrzałości betonu można oceniać zgodnie z „Zaleceniami dotyczącymi oceny jakości betonu „in-situ” w nowo budowanych konstrukcjach obiektów mostowych” [5]. Bezpośrednio przed naniesieniem pierwszej warstwy izolacji podłoże należy oczyścić sprężonym powietrzem w celu uzyskania suchej powierzchni, oczyszczonej z mleczka cementowego, niewiązanych ziaren kruszywa, pyłów oraz innych zanieczyszczeń, które mogłyby obniżyć przyczepność warstw bitumicznych do betonu. Sprężarka powinna być wyposażona w filtr olejowy.

Odpylanie należy wykonywać zawsze w kierunku zgodnym z kierunkiem wiatru wiejącego podczas robót. Ubytki betonu należy wypełnić specjalnymi zaprawami niskoskurczowymi do napraw betonu, dla których Wykonawca przedstawi Polską Normę, aprobatę techniczną IBDiM lub europejską aprobatę techniczną.

Przygotowane podłoże powinno spełniać następujące wymagania:

- wytrzymałość gwarantowana na ściskanie powinna być nie mniejsza niż wynikająca z przyjętej klasy betonu,
- wytrzymałość betonu na rozciąganie badana metodą „pull-off” powinna wynosić co najmniej 1,5 MPa. Sprawdzenie wytrzymałości podłoża na odrywanie wykonywane metodą „pull-off” przy średnicy krążka próbnego  $\varnothing$  50 mm powinno być przeprowadzone wg zasady: 1 oznaczenie na 25 m<sup>2</sup> izolowanej powierzchni i min. 5 oznaczeń wg PN-B-01814:1992 [3],
- podłoże powinno być suche: beton w stanie powietrzno-suchym, bez widocznych śladów wilgoci i spowodowanych wilgocią zaciemnień; przy pomiarze wilgotności wilgotnościomierzem elektronicznym za podłoże suche należy przyjąć beton o wilgotności mniejszej od 4%; pomiarów wilgotności płyty należy dokonywać przyrządem wycechowanym do pomiaru wilgotności materiałów o porowatości nie przekraczającej 10%,
- podłoże powinno być czyste: powierzchnia betonu wolna od luźnych frakcji pyłów, plam oleju, smarów i innych zanieczyszczeń; ocenę czystości podłoża wykonuje się wizualnie,
- podłoże powinno być gładkie: za podłoże gładkie uznaje się powierzchnie nie wykazujące lokalnych nierówności przekraczających 5 mm.

### 5.6. Gruntowanie podłoża

Przed przystąpieniem do robót izolacyjnych należy obniżyć poziom wody gruntowej do co najmniej 20 cm poniżej układanej warstwy izolacji i zapewnić utrzymanie tego poziomu w czasie trwania robót. W przypadku konieczności zagruntowania wilgotnej powierzchni należy użyć roztworów depresyjnych szybko rozpadających, np. asfaltowej emulsji kationowej spełniającej wymagania PN-B-24003:1997[4]. Jest to jednak przypadek szczególny, wymagający pisemnej zgody Inżyniera. W pierwszej kolejności należy zagruntować powierzchnię przy narożach wklęsłych i wypukłych. Do gruntowania powierzchni betonowej asfaltowym środkiem gruntującym można przystąpić, gdy beton jest w wieku co najmniej 14 dni, ale zaleca się 28 dni. Gruntowanie podłoża wykonuje się przez jednokrotne pomalowanie powierzchni roztworem asfaltowym w ilości zalecanej przez producenta (zwykle jest to od 0,3 do 0,45 kg/m<sup>2</sup>). Zużycie materiału jest zależne od rodzaju roztworu asfaltowego oraz od chłonności podłoża. Gruntowanie wykonuje się za pomocą wałków malarskich lub szczotek dekarskich. Czas schnięcia roztworu asfaltowego jest zależny od rodzaju stosowanych rozpuszczalników oraz od warunków pogodowych (temperatury otoczenia podczas wykonywania robót i wiatru). Optymalny czas schnięcia roztworu asfaltowego powinien wynosić od 30 min do 4 godz., ale nie powinien przekraczać 6 godz. Gdy gruntowana powierzchnia pozostaje lepka przez dłuższy czas może zostać zapyłona. Prawidłowo zagruntowana powierzchnia po wyschnięciu roztworu asfaltowego powinna mieć jednolitą barwę czarną lub ciemnobrązową, bez smug i przebarwień. Przebarwienia powstają w miejscach, gdzie ułożono zbyt cienką warstwę roztworu asfaltowego lub gdzie podłoże było zatłuszczone i roztwór asfaltowy z niego spłynął. Gruntowanie roztworem asfaltowym należy wykonywać jednokrotnie, a ułożona warstwa roztworu asfaltowego nie powinna być zbyt gruba. Należy zużyć tylko tyle środka gruntującego, ile beton zdoła całkowicie wchłonąć tak, aby na powierzchni nie pozostała powłoka z warstewki asfaltu. W przypadku dwukrotnego gruntowania lub ułożenia bardzo grubej warstwy roztworu asfaltowego, na powierzchni roztworu utworzy się błonka, pod którą pozostaną resztki rozpuszczalnika, które w sposób istotny osłabiają przyczepność kolejnych warstw izolacji do podłoża.

### 5.7. Układanie kolejnych warstw izolacji cienkiej

Przed ułożeniem następnych warstw izolacji zagruntowana powierzchnia powinna być całkowicie sucha. Można to sprawdzić przez dotknięcie zagruntowanej powierzchni suchą, czystą dłonią (nie zatłuszczoną lub zakurzoną), gdy dłoń nie przykleja się i pozostaje czysta oznacza to, że roztwór gruntujący jest już dostatecznie suchy. Zagruntowaną powierzchnię należy powlec roztworem asfaltowym dwukrotnie. Zużycie materiału wynosi około 0,8 do 1,0 kg/m<sup>2</sup> dla jednej warstwy. Łączna grubość warstw izolacyjnych nie powinna być mniejsza od 2 mm. Po wykonaniu izolacji zabezpieczone powierzchnie powinny być chronione przed światłem słonecznym, deszczem i innymi czynnikami atmosferycznymi przez przynajmniej 6 godzin.

### 5.8. Roboty wykończeniowe

Roboty wykończeniowe powinny być zgodne z dokumentacją projektową. Do robót wykończeniowych należą prace związane z dostosowaniem wykonanych robót do warunków budowy obiektu i roboty porządkujące.

## **6.0. KONTROLA JAKOŚCI ROBÓT**

### **6.1. Ogólne zasady kontroli jakości robót**

Ogólne zasady kontroli jakości robót podano w STWIORB D-M-00.00.00 [1] „Wymagania ogólne”, pkt 6.

### **6.2. Badania przed przystąpieniem do robót**

Przed przystąpieniem do robót Wykonawca powinien:

- c) uzyskać wymagane dokumenty, dopuszczające wyroby budowlane do obrotu i powszechnego stosowania (certyfikaty zgodności, deklaracje zgodności, aprobaty techniczne, ew. badania materiałów wykonane przez dostawców itp.), potwierdzające zgodność materiałów z wymaganiami pktu 2 niniejszej specyfikacji,
- d) przedstawić karty techniczne stosowanych materiałów,
- e) ew. wykonać własne badania właściwości materiałów przeznaczonych do wykonania robót, określone w pktcie 2 lub przez Inżyniera.

Wszystkie dokumenty oraz wyniki badań Wykonawca przedstawi Inżynierowi do akceptacji.

Na żądanie Inżyniera Wykonawca powinien przedstawić aktualne wyniki badań materiałów wykonywanych w ramach nadzoru wewnętrznego przez producenta.

Przed zastosowaniem materiałów Wykonawca zobowiązany jest sprawdzić:

- nr produktu,
- stan opakowań materiału,
- warunki przechowywania materiału,
- datę produkcji i datę przydatności do stosowania.

Dodatkowo po otwarciu pojemnika ze środkiem izolacyjnym Wykonawca powinien ocenić jego wygląd. Wykonawca sporządzi protokół z kontroli jakości środka izolacyjnego.

### **6.3. Badanie w czasie robót**

#### **6.3.1. Kontrola przygotowania podłoża**

Podłoże powinno spełniać wymagania podane w pktcie 5.5.

#### **6.3.2. Kontrola zagruntowania podłoża betonowego**

Po zagruntowaniu podłoża stan powłoki gruntującej należy ocenić wizualnie: przy stosowaniu asfaltowych środków gruntujących: prawidłowo zagruntowana powierzchnia powinna być czarna lub ciemnobrązowa i matowa. Po dotknięciu ręką nie powinna brudzić skóry. Kontrola grubości układanej powłoki gruntującej powinna być wykonywana na bieżąco przez sprawdzenie ilości zużytych materiałów, ilości dozowanych składników, czasu aplikacji. Z ułożenia środka gruntującego należy sporządzić protokół.

#### **6.3.3. Kontrola wykonania izolacji właściwej**

Kontrola wykonania izolacji właściwej polega na:

- kontroli zużycia środka izolacyjnego - powinna być zgodna z kartą techniczną materiału,
- całkowitej grubości wykonanej izolacji - powinna wynosić co najmniej 2 mm,
- wyglądu zaizolowanej powierzchni - warstwa izolacji powinna stanowić jednolitą, czystą powłokę, o jednolitej barwie, bez pęcherzy, złuszczeń i innych wad, powłoka powinna ściśle przylegać do zagruntowanego podłoża.

#### **6.3.4. Kontrola warunków atmosferycznych**

W trakcie trwania robót należy na bieżąco sprawdzać warunki atmosferyczne i porównywać je z wymaganiami producenta podanymi w kartach technicznych materiałów. Z warunków atmosferycznych należy sporządzić protokół.

## **7.0. OBMIAR ROBÓT**

### **7.1. Ogólne zasady obmiaru robót**

Ogólne zasady obmiaru robót podano w STWIORB D-M-00.00.00 „Wymagania ogólne” [1], pkt 7.

### **7.2. Jednostka obmiarowa**

Jednostką obmiarową jest m<sup>2</sup> (metr kwadratowy) zaizolowanej powierzchni.

## **8.0. ODBIÓR ROBÓT**

### **8.1. Ogólne zasady odbioru robót**

Ogólne zasady odbioru robót podano w STWIORB D-M-00.00.00 „Wymagania ogólne” [1], pkt 8.

Roboty uznaje się za wykonane zgodnie z dokumentacją projektową, ST i wymaganiami Inżyniera, jeżeli wszystkie pomiary i badania z zachowaniem tolerancji wg punktu 6 dały wyniki pozytywne.

### **8.2. Odbiór robót zanikających i ulegających zakryciu**

Odbiorowi robót zanikających i ulegających zakryciu podlegają:

- podłoże betonowe przygotowane do ułożenia izolacji,
- zagruntowane podłoże betonowe,
- ułożona izolacja właściwa.

Odbiór tych robót powinien być zgodny z wymaganiami STWIORB D-M-00.00.00 „Wymagania ogólne” [1] oraz niniejszej STWIORB.

## **9.0. PODSTAWA PŁATNOŚCI**

### **9.1. Ogólne ustalenia dotyczące podstawy płatności**

Ogólne ustalenia dotyczące podstawy płatności podano w STWIORB D-M-00.00.00 „Wymagania ogólne” [1], pkt 9.

### **9.2. Cena jednostki obmiarowej**

Cena jednostki obmiarowej obejmuje:

- prace przygotowawcze i pomiarowe,
- zakup, dostarczenie i składowanie materiałów i innych niezbędnych środków produkcji,
- oczyszczenie i zagruntowanie powierzchni betonowej,
- ułożenie poszczególnych warstw z zapewnieniem szczelności połączeń poszczególnych warstw między sobą,
- wykonanie badań,
- oczyszczenie miejsca robót.

Cena uwzględnia również odpady i ubytki materiałowe. W cenie jednostkowej mieści się również wykonanie i rozebranie ewentualnych pomostów roboczych niezbędnych dla wykonania izolacji.

### **9.3 Sposób rozliczenia robót tymczasowych i prac towarzyszących**

Cena wykonania robót określonych niniejszą STWIORB obejmuje:

- roboty tymczasowe, które są potrzebne do wykonania robót podstawowych, ale nie są przekazywane Zamawiającemu i są usuwane po wykonaniu robót podstawowych,
- prace towarzyszące, które są niezbędne do wykonania robót podstawowych, niezaliczane do robót tymczasowych.

## **10.0. PRZEPISY ZWIĄZANE**

### **10.1. Ogólne specyfikacje techniczne (STWIORB)**

1. D-M-00.00.00 Wymagania ogólne

### **10.2 Normy**

2. PN-B-24620:1998 Lepiki, masy i roztwory asfaltowe stosowane na zimno
3. PN-B-01814:1992 Antykorozyjne zabezpieczenia w budownictwie. Konstrukcje betonowe i żelbetowe. Metoda badań przyczepności powłok ochronnych
4. PN-B-24003:1997 Asfaltowa emulsja kationowa

### **10.3. Inne dokumenty**

5. Zalecenia dotyczące oceny jakości betonu „in-situ” w nowo budowanych konstrukcjach obiektów mostowych, GDDP, Warszawa, 1998



## SPECYFIKACJA TECHNICZNA WYKONANIA I ODBIORU BUDOWLANYCH

### M.27.02.00.00 Izolacje arkuszowe

M.27.02.01.51

Wykonanie izolacji z papy zgrzewalnej na betonowych płaszczyznach poziomych

#### 1.0. WSTĘP

##### 1.1. Przedmiot STWIORB

Przedmiotem niniejszej specyfikacji technicznej wykonania i odbioru robót budowlanych są wymagania dotyczące wykonania i odbioru robót budowlanych związanych z wykonaniem izolacji z papy termozgrzewalnej na poziomych powierzchniach betonu dla zadania pn

#### **Przebudowa mostu na potoku Gnojnica w ciągu ulicy powiatowej Nr 1351R 3-go Maja w Sędziszowie Małopolskim (km 0+300 rzeki)**

##### 1.2. Zakres stosowania STWIORB

Szczegółowa specyfikacja techniczna jest stosowana jako dokument przetargowy i kontraktowy przy zlecaniu i realizacji robót wymienionych w pkt.1.1.

##### 1.3 Zakres robót objętych STWIORB

Ustalenia zawarte w niniejszej specyfikacji dotyczą zasad prowadzenia robót związanych z wykonaniem, kontrolą i odbiorem izolacji z papy termozgrzewalnej na poziomych powierzchniach płyty pomostu zgodnie z dokumentacją projektową.

##### 1.4 Określenia podstawowe

**1.4.1. Papa termozgrzewalna** – papa polimeroasfaltowa na osnowie z włókniny lub tkaniny technicznej przesyconej i obustronnie powleczonej modyfikowanym asfaltem. Obie powierzchnie papy są zabezpieczone przed sklejeniem w rolce posypką mineralną o odpowiedniej granulacji albo folią z tworzywa sztucznego. Papa termozgrzewalna przyklejana jest do powierzchni konstrukcji mostowej „na gorąco” po nadtopieniu jej dolnej powierzchni.

**1.4.2. Środek gruntujący** – preparat asfaltowy lub żywiczny nanoszony na powierzchnię budowli przed nałożeniem właściwej izolacji asfaltowej, zwiększający przyczepność izolacji do podłoża.

**1.4.3.** Pozostałe określenia podstawowe są zgodne z obowiązującymi, odpowiednimi polskimi normami i z definicjami podanymi w STWIORB D-M-00.00.00 „Wymagania ogólne” [1] pkt 1.4.

##### 1.5 Ogólne wymagania dotyczące robót

Ogólne wymagania dotyczące robót podano w STWIORB D-M-00.00.00 „Wymagania ogólne” [1], pkt 1.5.

#### 2.0. MATERIAŁY

##### 2.1. Ogólne wymagania dotyczące materiałów

Ogólne wymagania dotyczące materiałów, ich pozyskiwania i składowania, podano w STWIORB D-M-00.00.00 „Wymagania ogólne” [1] pkt 2.

##### 2.2 Materiały do wykonania robót

###### 2.2.1. Zgodność materiałów z dokumentacją projektową

Materiały do wykonania robót powinny być zgodne z ustaleniami dokumentacji projektowej i STWIORB . Wszystkie zastosowane materiały izolacyjne powinny mieć aktualną aprobatę techniczną wydaną przez IBDiM Wykonawca dostarczy Inżynierowi zaświadczenia producenta potwierdzające spełnienie przez materiał izolacyjny wymaganych właściwości oraz trwałości, a także wyniki przeprowadzonych badań. Jeżeli ST i dokumentacja projektowa nie podają inaczej, można stosować materiały spełniające wymagania podane poniżej.

### 2.2.2. Stosowane materiały

Do wykonania izolacji z papy zgrzewalnej można stosować następujące materiały:

- papę termozgrzewalną,
- środek gruntujący - asfaltowy lub żywiczny,
- piasek kwarcowy do posypywania żywicy.

### 2.2.3. Papa termozgrzewalna

#### a) Wymagania ogólne

Należy stosować papę zgrzewalną na osnowie przesyconej i obustronnie powleczonej asfaltem modyfikowanym polimerami oraz dodatkami poprawiającymi adhezję. Można stosować papę, do produkcji której zastosowano:

- elastomeroasfalty, w których głównym dodatkiem jest kauczuk butadienowo-styrenowy SBS,
- plastomeroasfalty modyfikowane polipropylenem APP.

Dolna powierzchnia papy powinna być zabezpieczona folią z tworzywa sztucznego, której grubość nie powinna przekraczać 0,1 mm.

#### b) Minimalne wymagania techniczne dla papy układanej na drogowych obiektach inżynierskich

Jeżeli dokumentacja projektowa ani ST nie podają inaczej, zaleca się stosowanie papy termozgrzewalnej układanej w jednej warstwie. Zgodnie z „Zaleceniami wykonywania izolacji z pap zgrzewalnych i nawierzchni asfaltowych na drogowych obiektach mostowych” [30], zwanych dalej Zaleceniami papa termozgrzewalna stosowana na pomostach obiektów inżynierskich powinna odpowiadać wymaganiom podanym w tablicy 1.

Tablica 1. Wymagania dla papy zgrzewalnej

Lp.	Właściwość	Jednostka	Wymagana wartość	Metoda wg
1	Wygląd zewnętrzny		Bez wad <sup>1)</sup>	PN-90/B-04615
2	Długość arkusza	cm	$L \pm 1\% L^2)$	PN-90/B-04615
3	Szerokość arkusza	cm	$S \pm 2\% S^3)$	PN-90/B-04615
4	Grubość arkusza	mm	$\geq 5,0$	Procedura IBDiM nr PB/TM-1/1
5	Grubość warstwy izolacyjnej pod osnową	mm	$\geq 2,0$	Procedura IBDiM nr PB/TM-1/2
6	Giętkość na wałku $\varnothing 30$ mm	$^{\circ}C$	$\leq -5$	PN-90/B-04615
7	Prześlakliwość <sup>4)</sup> - według PN - według IBDiM	MPa MPa	$\geq 0,5$ $\geq 0,5$	PN-90/B-04615 Procedura IBDiM nr PB/TM-1/3
8	Nasiakliwość	%	$\leq 0,5$	PN-90/B-04615
9	Siła zrywająca przy rozciąganiu <sup>5)</sup> - wzdłuż arkusza - w poprzek arkusza	N N	$\geq 800$ $\geq 800$	PN-90/B-04615 lub PN-EN 12311-1:2001
10	Wydłużenie względne przy zerwaniu <sup>5)</sup> - wzdłuż arkusza - w poprzek arkusza	% %	$\geq 30$ $\geq 30$	PN-90/B-04615 lub PN-EN 12311-1:2001
11	Siła zrywająca przy rozdzieraniu <sup>5)</sup> - wzdłuż arkusza - w poprzek arkusza	N N	$\geq 150$ $\geq 150$	Procedura IBDiM nr PB/TM-1/4
12	Wytrzymałość na ścinanie styków arkuszy papy - wzdłuż arkusza - w poprzek arkusza	N N	$\geq 500$ $\geq 500$	Procedura IBDiM nr PB/TM-1/9
13	Przyczepność do podłoża <sup>4), 5)</sup> - metoda „pull off” - metoda „ścianiania”	MPa N	$\geq 0,4$ $\geq 500$	Procedura IBDiM nr PB/TM-1/5 Procedura IBDiM nr PB/TM-1/7
14	Odporność na działanie podwyższonej temperatury, 2h	$^{\circ}C$	$\geq 100$	PN-90/B-04615

1) Arkusz papy powinien mieć równomiernie rozłożoną powłokę i posypkę oraz równe krawędzie. Niedopuszczalne są załamania, dziury, pęcherze i uszkodzenia powstałe na skutek sklejenia papy w rolce

2) L - długość arkusza papy wg producenta

3) S - szerokość arkusza papy wg producenta

4) Badanie należy wykonać jedną z metod

5) Badanie należy wykonać w temperaturze  $(20 \pm 2) ^{\circ}C$

Polimeroasfalt izolacyjny wytopiony z papy zgrzewalnej powinien spełniać wymagania wg tablicy 2. Polimeroasfalty należy wytapiać z pap zgrzewalnych w suszarce w temperaturze nie wyższej niż  $(20 \pm 5)^\circ\text{C}$  od temperatury mięknięcia polimeroasfaltu, określonej przez producenta. Czas wytapiania polimeroasfaltu nie powinien przekroczyć 4 godzin.

Tablica 2. Wymagania w stosunku do polimeroasfaltów wytopionych z pap zgrzewalnych

Lp.	Właściwość	Jednostka	Wymagana wartość	Metoda badania wg
1	Temperatura mięknięcia wg metody PiK - elastomeroasfalt (SBS) - plastomeroasfalt (APP)	$^\circ\text{C}$ $^\circ\text{C}$	$\geq 90$ $\geq 120$	PN-EN 1427:2001
2	Temperatura łamliwości według Fraassa - elastomeroasfalt (SBS) - plastomeroasfalt (APP)	$^\circ\text{C}$ $^\circ\text{C}$	$\leq -15$ $\leq 10$	PN-EN 12593:2004
3	Analiza w podczerwieni <sup>1)</sup>	-	Badanie identyfikacyjne	PN-EN 1767:2002

1) Badanie jest wykonywane na próbce asfaltu wyciętej z papy

c) Wymagania techniczne dla papy układanej na obiektach autostradowych

Zgodnie z opracowaniem „Określenie parametrów pap termozgrzewalnych przeznaczonych do wykonywania izolacji przeciwwodnych na mostowych obiektach autostradowych” [28] wymagania dla pap termozgrzewalnych przeznaczonych na autostradowe obiekty inżynierskie powinny być wyższe niż wymagania dla pozostałych, mniej odpowiedzialnych obiektów. W tablicach 3 i 4 podano zaostrzone wymagania odpowiednio dla pap zgrzewalnych i polimeroasfaltów wytopionych z pap przeznaczonych na obiekty autostradowe lub inne bardziej odpowiedzialne obiekty mostowe, jeśli tak przewiduje dokumentacja projektowa lub ST.

Tablica 3. Wymagania dla pap polimeroasfaltowych termozgrzewalnych przeznaczonych na izolacje na obiektach autostradowych

Lp.	Właściwość	Jednostka	Wymagana wartość	Metoda badania wg
1	Grubość warstwy izolacyjnej pod osnową	mm	$\geq 2,5$	Procedura IBDiM nr PB/TM-1/2
2	Giętkość, $-20^\circ\text{C}$ / $\varnothing 30$ mm	-	spełnia	PN-90/B-04615, pkt 2.8
3	Siła zrywająca przy rozciąganiu <sup>2)</sup> - wzdłuż arkusza - w poprzek arkusza	N N	$\geq 900$ $\geq 800$	PN-90/B-04615, pkt 2.13
4	Wydłużenie względne przy zerwaniu <sup>2)</sup> - wzdłuż arkusza - w poprzek arkusza	% %	$\geq 40$ $\geq 40$	PN-90/B-04615, pkt 2.14
5	Siła zrywająca przy rozdzielaniu <sup>2)</sup> - wzdłuż arkusza - w poprzek arkusza	N N	$\geq 200$ $\geq 200$	Procedura IBDiM nr PB/TM-1/4
6	Przyczepność do podłoża <sup>1), 2)</sup> - metoda „pull off” - metoda ścinania	MPa N	$\geq 0,4$ $\geq 500$	Procedura IBDiM nr PB/TM-1/5 Procedura IBDiM nr PB/TM-1/7

1) Badanie należy wykonać jedną z metod, wyniki obu metod są równoważne

2) Badanie należy wykonać w temperaturze  $(20 \pm 2)^\circ\text{C}$

Pozostałe wymagania dla pap termozgrzewalnych przeznaczonych na izolacje na obiektach autostradowych są takie, jak dla innych obiektów inżynierskich (wg tablicy 1).

Tablica 4. Wymagania w stosunku do polimeroasfaltów wytopionych z pap zgrzewalnych

Lp.	Właściwość	Jednostka	Wymagana wartość	Metoda badania wg
1	Temperatura mięknięcia według metody PiK - elastomeroasfalt (SBS) - plastomeroasfalt (APP)	$^\circ\text{C}$ $^\circ\text{C}$	$\geq 100$ $\geq 120$	PN-EN 1427:2001
2	Temperatura łamliwości według Fraassa - elastomeroasfalt (SBS) - plastomeroasfalt (APP)	$^\circ\text{C}$	$\leq -25$	PN-EN 12593:2004
3	Analiza w podczerwieni <sup>1)</sup>	-	Badanie identyfikacyjne	PN-EN 1767:2002

1) Badanie jest wykonywane na próbce asfaltu wyciętej z papy

### 2.2.4. Środki gruntujące

Zgodnie z zaleceniami producenta, dla danego materiału rolowego, należy stosować asfaltowy lub żywiczny środek gruntujący. Środek gruntujący powinien być dostarczony (lub zalecony do stosowania) przez producenta papy.

#### a) Asfaltowe środki gruntujące

Wymagania dla asfaltowych środków gruntujących podano w tablicy 5.

Tablica 5. Wymagania w stosunku do roztworów asfaltowych do gruntowania

Lp.	Właściwość	Jednostka	Wymagana wartość	Metoda badania wg
1	Wygląd zewnętrzny i konsystencja	-	Jednorodna ciecz barwy czarnej, bez widocznych zanieczyszczeń. W temp. (23 ±2) °C łatwo rozprowadza się i tworzy cienką równą błonkę bez pęcherzy	PN-B-24620:1998[7]
2	Czas wysychania	h	≤ 12	Procedura IBDiM nr PB/TM-1/10
3	Zawartość wody <sup>1)</sup>	%	≤ 0,5	PN-83/C-04523
4	Sedymentacja <sup>1)</sup>	%	≤ 1,0	Procedura IBDiM nr PB/TM-1/8
5	Lepkość, czas wypływu	s	$\eta \pm 5\% \eta^{2)}$	PN-EN ISO 2431:1999
6	Analiza w podczerwieni	-	Badanie identyfikacyjne	PN-EN 1767:2002

1) W aprobacie technicznej powinny być określone wymagania dla jednej z dwóch wartości. Właściwością podstawową jest zawartość wody. Wymagania dla sedymentacji powinny być określone dla tych roztworów asfaltowych, dla których określenie zawartości wody wg PN-83/C-04523 [8] nie jest możliwe

2)  $\eta$  – lepkość określona przez producenta

#### b) Żywiczne środki gruntujące

Żywiczne środki gruntujące stanowią żywice epoksydowe lub kopolimery żywic chemoutwardzalnych. Stosując żywiczny środek gruntujący Wykonawca musi sprawdzić na jakie powierzchnie betonowe (o jakim wieku i jakiej wilgotności) jest on przeznaczony.

Wymagania dla żywicznych środków gruntujących zostały podane w tablicy 6

Tablica 6. Wymagania w stosunku do żywicznych środków gruntujących

Lp.	Właściwość	Jednostka	Wymagana wartość	Metoda badania wg
Wymagania identyfikacyjne w stosunku do obu składników: żywicy podstawowej i utwardzacza				
1	Analiza w podczerwieni	-	Badanie identyfikacyjne	PN-EN 1767:2002
2	Gęstość	g/cm <sup>3</sup>	$\rho \pm 5\% \rho^{1)}$	PN-87/C-89085.03
3	Lepkość <sup>3)</sup> - lepkość dynamiczna  - lepkość dynamiczna  - lepkość, czas wypływu	MPa s  KU  s	$\eta \pm 5\% \eta^{2)}$  $\eta \pm 5\% \eta^{2)}$  $\eta \pm 5\% \eta^{2)}$	PN-86/C-89085.06  Procedura IBDiM nr TN-3/4/2000 PN-EN ISO 2431:1999
Wymagania w stosunku do zmieszanych składników: żywicy podstawowej i utwardzacza				
4	Czas zachowania właściwości roboczych w temp. 20°C	min	≥ 20	Procedura IBDiM nr PB/TWm-24/97 [
Wymagania w stosunku do utwardzonej powłoki gruntującej				
5	Przyczepność do podłoża betonowego <sup>4)</sup> - po utwardzeniu żywicy - po 150 cyklach zamrażania i odmrażania	MPa MPa	≥ 1,5 ≥ 1,2	Procedura IBDiM nr PB/TM-1/6

1)  $\rho$  – gęstość określona przez producenta

2)  $\eta$  – lepkość określona przez producenta

3) należy wybrać jedną z metod pomiaru lepkości

4) dotyczy tylko żywic przeznaczonych do gruntowania podłoża betonowego

Świeżo ułożone warstwy żywicy należy posypać piaskiem kwarcowym o odpowiedniej granulacji, w ilości zalecanej przez producenta żywicy. Posypanie świeżej żywicy piaskiem ma za zadanie uszorstnienie powierzchni, do której będzie klejona izolacja. Piaski kwarcowe stosowane jako posypka powinny być idealnie suche. Zaleca się stosowanie piasków konfekcjonowanych, dostarczanych na budowę w szczelnych workach z folii lub piasków suszonych ogniowo. W przypadku jakichkolwiek wątpliwości co do wilgotności piasku, konieczne jest jego wyprażenie na budowie. Piasek stosowany jako posypka powinien mieć temperaturę otoczenia. Żywic nie należy posypywać gorącym piaskiem.

### **3.0. SPRZĘT**

#### **3.1. Ogólne wymagania dotyczące sprzętu**

Ogólne wymagania dotyczące sprzętu podano w STWIORB D-M-00.00.00 „Wymagania ogólne”[1], pkt 3.

#### **3.2. Sprzęt do wykonania robót**

##### **3.2.1. Sprzęt do usuwania mleczka cementowego**

Do usuwania mleczka cementowego i cząstek słabo związanych z podłożem z powierzchni płyt betonowych Wykonawca może zastosować:

- piaskownicę

Wadą piaskowania jest konieczność użycia dużych ilości piasku. Po oczyszczeniu płyty pomostu przez piaskowanie należy usunąć z niej piasek i odpylić jej powierzchnię.

- śrutownicę

Śrutownica powinna być wyposażona w odkurzacz przemysłowy, który zbiera śrut i pył powstający podczas czyszczenia. Śrut oddzielany jest od pyłu i może być używany ponownie.

- hydromonitor lub lancę wodną

Czyszczenie betonu należy wykonywać wodą pod ciśnieniem około 100 at do 200 at. Do czyszczenia nie należy stosować wyższych ciśnień, gdyż wodą pod wysokim ciśnieniem można usunąć zbyt dużo materiału z czyszczonej powierzchni. Wadą metody jest konieczność użycia dużych ilości wody oraz spowodowane tym zawilgocenie płyty. Po oczyszczeniu płytę należy dokładnie wysuszyć przed przystąpieniem do gruntowania.

##### **3.2.2. Sprzęt do odpylania powierzchni betonowej**

Do odpylania powierzchni betonowej Wykonawca może zastosować:

- sprężarkę z filtrem olejowym

Filtr olejowy przy sprężarce jest bezwzględnie wymagany z uwagi na możliwość zanieczyszczonej odpylonej powierzchni olejem. Zanieczyszczenie podłoża olejem zmniejsza przyczepność izolacji do podłoża.

- odkurzacz przemysłowy

Używanie odkurzaczy przemysłowych jest korzystniejsze niż sprężarek, ponieważ nie powodują one zapylenia sąsiednich części powierzchni roboczej.

##### **3.2.3. Sprzęt do gruntowania podłoża betonowego**

Do gruntowania podłoża roztworem asfaltowym Wykonawca może stosować:

- wałki malarskie lub szczotki dekarские

Stosowanie wałków malarskich ułatwia rozłożenie roztworu w cienkiej warstwie o jednolitej grubości oraz umożliwia zebranie nadmiaru roztworu w miejscach, gdzie przypadkowo rozlano zbyt grubą warstwę roztworu asfaltowego.

Do gruntowania podłoża żywicą epoksydową Wykonawca może stosować:

- wałki malarskie lub gumowe gracie

Stosowanie wałków malarskich ułatwia rozłożenie roztworu w cienkiej warstwie o jednolitej grubości oraz umożliwia zebranie nadmiaru żywicy w miejscach, gdzie przypadkowo rozlano zbyt grubą warstwę żywicy.

- wolnoobrotowe (max 300 obr./min) mieszadło mechaniczne do mieszania składników żywicznego środka gruntującego (żywicy z utwardzaczem).

##### **3.2.4. Sprzęt do usunięcia nadmiaru piasku z powierzchni zagruntowanej żywicą**

Do usunięcia nadmiaru piasku Wykonawca może stosować:

- odkurzacz przemysłowy,
- sprężarkę z filtrem olejowym,
- miotłę ze sztywnym włosiem.

Konieczne jest usunięcie wszystkich nie przyklejonych ziarn. Nie wolno przy tej czynności zabrudzić ani zatłuścić powierzchni podłoża.

##### **3.2.5. Sprzęt do przyklejania papy zgrzewalnej**

Do przyklejania papy zgrzewalnej Wykonawca może stosować:

- palniki gazowe wielopłomieniowe

Palnik powinien być wyposażony w co najmniej 7 dysz. Palnik powinien poruszać się na kółkach oraz być wyposażony w uchwyty utrzymujące stałą odległość palnika od rolki papy rozwijanej podczas klejenia.

Umiejętność utrzymania stałej, określonej prędkości i przesuwu palnika oraz odwijania papy z rolki jest warunkiem prawidłowego przyklejania izolacji.

- palniki gazowe jedno- lub dwupłomieniowe

Małe, ręczne palniki są przeznaczone do przyklejania izolacji na krawędziach i wszędzie tam, gdzie zastosowanie dużego palnika jest niemożliwe lub utrudnione.

- laski metalowe

Laska ma długość ok. 80 cm i jest wykonana z rurki metalowej o średnicy ok. 10 do 12 mm z końcem wygiętym w kształcie rączki. Laska jest przeznaczona do podtrzymywania krawędzi arkusza papy podgrzewanego palnikiem.

- butle z gazem

Do zasilania palników należy stosować duże butle z gazem o pojemności 20 kg gazu. Zaleca się stosować butan, a nie mieszaninę propan-butan. Duże butle oraz zastosowanie butanu (gazu o większej kaloryczności) zapewniają większe i stałe ciśnienie gazu podczas pracy palników, zwłaszcza podczas niskich temperatur otoczenia.

### **3.2.6. Sprzęt do wykonywania izolacji w niesprzyjających warunkach pogodowych**

W przypadku konieczności wykonywania robót w niesprzyjających warunkach pogodowych (sezon jesienno-zimowy, opady, niskie temperatury otoczenia) należy stosować namioty oraz urządzenia klimatyzacyjne o odpowiedniej wydajności, pozwalające na uzyskanie i utrzymanie pod namiotem odpowiedniej temperatury powietrza, podłoża, wilgotności oraz odpowiedniej wentylacji.

## **4.0. TRANSPORT**

### **4.1. Ogólne wymagania dotyczące transportu**

Ogólne wymagania dotyczące transportu podano w STWIORB D-M-00.00.00 „Wymagania ogólne” [1], pkt 4.

### **4.2. Transport i przechowywanie papy termozgrzewalnej**

Arkusze papy powinny być zwinięte w rolki i owinięte wstęgą papieru lub folii o szerokości co najmniej 60 cm. Na każdym opakowaniu papy należy umieścić etykietę zawierającą dane:

- a) nazwę i adres producenta,
- b) oznaczenie,
- c) datę produkcji i numer partii,
- d) wymiary arkuszy papy,
- e) informacje o uzyskaniu przez wyrób aprobaty technicznej.

Rolki papy należy przechowywać w pomieszczeniach zadaszonych, chroniących przed zawilgoceniem, w miejscu zabezpieczonym przed działaniem promieni słonecznych i z dala od źródeł ciepła. Rolki papy należy ustawiać w pozycji stojącej w jednej warstwie na paletach transportowych i zabezpieczyć przed przesunięciem polietylenową folią termokurczliwą. Liczba rolek papy pakowanych na jednej palecie powinna być określona przez producenta. Rolki papy należy przewozić krytymi środkami transportowymi. Powinny być one zabezpieczone dodatkowo listwami przed ewentualnym przesunięciem i uszkodzeniem.

### **4.3. Transport środka gruntującego**

Asfaltowy środek gruntujący powinien być pakowany w szczelnie zamknięte bębny metalowe. Bębny należy magazynować w pozycji stojącej z dala od źródeł ognia i elementów grzejnych, w warunkach zabezpieczających je przed nasłonecznieniem i wpływami atmosferycznymi. Asfaltowy środek gruntujący, pakowany jak wyżej, może być przewożony dowolnymi środkami transportu z zachowaniem przepisów obowiązujących przy przewozie materiałów niebezpiecznych na drogach publicznych. Bębny ze środkiem gruntującym należy ustawiać w pozycji stojącej, ściśle jeden obok drugiego najwyżej w dwóch warstwach, tak aby tworzyły zwartą całość zabezpieczoną dodatkowo listwami przed ewentualnym przesunięciem i uszkodzeniem. Składniki żywicznego środka gruntującego (żywica i utwardzacz) powinny być pakowane i przechowywane zgodnie z PN-C-81400:1989 [12] w taki sposób, aby na jedno opakowanie żywicy przypadało jedno opakowanie utwardzacza z zachowaniem proporcji mieszania. Składniki żywiczne należy transportować zgodnie z PN-C-81400:1989 [12] i aktualnie obowiązującymi przepisami transportowymi.

Na każdym opakowaniu środka gruntującego należy umieścić etykietę zawierającą następujące dane:

- nazwę i adres producenta,
- datę produkcji,
- numer partii wyrobu,
- masę netto,
- termin przydatności do użycia,
- informację o uzyskaniu przez wyrób aprobaty technicznej IBDiM,
- informację o proporcji mieszania (w przypadku środka żywicznego),
- napis „Ostrożnie z ogniem”.

## **5.0. WYKONANIE ROBÓT**

### **5.1. Ogólne zasady wykonywania robót**

Ogólne zasady wykonywania robót podano w STWIORB D-M-00.00.00 „Wymagania ogólne”[1], pkt 5.

Roboty izolacyjne powinny być wykonane zgodnie z „Rozporządzeniem Ministra Transportu i Gospodarki Morskiej z dnia 30 maja 2000 r. w sprawie warunków technicznych, jakim powinny odpowiadać obiekty inżynierskie i ich usytuowanie” [27] oraz jeśli ST ani dokumentacja projektowa nie podają inaczej, zgodnie z Zaleceniami [30].

### **5.2. Zasady wykonywania robót**

Sposób wykonania robót powinien być zgodny z dokumentacją projektową i ST. W przypadku braku wystarczających danych można korzystać z ustaleń podanych w niniejszej specyfikacji.

Podstawowe czynności przy wykonywaniu robót obejmują:

roboty przygotowawcze, przygotowanie podłoża betonowego, zagruntowanie podłoża betonowego, ułożenie izolacji termozgrzewalnej, roboty wykończeniowe.

### **5.3. Roboty przygotowawcze**

Przed przystąpieniem do robót należy, na podstawie dokumentacji projektowej, ST lub wskazań Inżyniera:

- ustalić materiały niezbędne do wykonania robót,
- określić kolejność, sposób i termin wykonania robót.

### **5.4. Ogólne warunki prowadzenia robót izolacyjnych**

Przy wykonywaniu prac izolacyjnych należy bezwzględnie przestrzegać zaleceń producenta materiału dotyczących wymaganych warunków atmosferycznych: temperatury i wilgotności powietrza. Podczas wykonywania prac Wykonawca zobowiązany jest monitorować wilgotność i temperaturę powietrza. Parametry te muszą odpowiadać wymaganiom podanym w kartach technicznych, Polskich Normach i aprobatach technicznych. Jeżeli warunki pogodowe odbiegają od wymagań kart technicznych, roboty należy przerwać i wznowić je dopiero po poprawie pogody. Pomiarów warunków atmosferycznych należy wykonywać co 3-4 godziny i przy każdej odczuwalnej zmianie pogody. Jeżeli producent materiałów nie podaje inaczej, to prace izolacyjne należy wykonywać przy dobrej pogodzie, niedopuszczalne jest prowadzenie robót w czasie silnego wiatru, podczas opadów śniegu, deszczu i mżawki, bezpośrednio po opadach oraz przed spodziewanymi opadami, a także w czasie, gdy wilgotność względna powietrza jest większa niż 85%. Roboty można prowadzić, gdy temperatura powietrza oraz podłoża jest wyższa od +5°C dla materiałów asfaltowych i +8°C dla materiałów z tworzyw sztucznych. Temperatura betonowego podłoża przeznaczonego do gruntowania powinna być co najmniej o 3°C wyższa od punktu rosy. Materiały chemoutwardzalne można stosować przy temperaturze otoczenia nie przekraczającej +30°C, gdyż czas przydatności do użycia większości żywic chemoutwardzalnych ulega powyżej tej temperatury znacznemu skróceniu, co może mieć negatywny wpływ na jakość powłoki izolacyjnej, a nawet może uniemożliwić jej wykonanie. W pobliżu wykonywanych robót nie mogą być składane żadne materiały sypkie i pyłące. Powierzchnię, na której wykonuje się roboty izolacyjne należy zabezpieczyć przed wejściem osób oraz wjazdem wszelkich pojazdów nie zatrudnionych bezpośrednio przy wykonywaniu izolacji. Pojazdy mogą poruszać się po wykonanej izolacji jadąc z prędkością nie przekraczającą 10 km/h. Dozwolona jest jedynie jazda na wprost. Niedopuszczalne jest zawracanie pojazdów na izolacji oraz skręcanie kół w stojącym pojeździe. Pod silniki maszyn budowlanych, które ze względów technologicznych muszą stać na izolacji lub na powierzchni czyszczonej przed ułożeniem izolacji, należy podstawiać stalowe rynienki, do których mógłby kapać olej z silników. Oczyszczonej płyty, ani wykonanej izolacji nie wolno zatłuścić olejem. Na wykonanej izolacji nie wolno składować żadnych materiałów ani parkować samochodów i maszyn budowlanych. Nie wolno dopuścić do mechanicznych uszkodzeń izolacji, wbicia w jej powierzchnię obcych przedmiotów (np. grysów) ani do trwałego zanieczyszczenia jej powierzchni.

Jeśli zachodzi konieczność układania izolacji w złych warunkach pogodowych, takich jak niewłaściwa temperatura lub wilgotność powietrza, roboty powinny być prowadzone pod namiotem foliowym lub brezentowym, przy zastosowaniu urządzeń klimatyzacyjnych. Jeżeli roboty będą wykonywane w temperaturze 5-10°C, materiał izolacyjny powinien być uprzednio składowany przez 24 godz. w temp. 20°C. Uwaga: Wszystkie środki gruntujące oraz niektóre żywice zawierają rozpuszczalniki lub części lotne, które są nieszkodliwe przy pracy na otwartym powietrzu, ale przy pracy pod namiotem mogą gromadzić się w większych stężeniach, powodując zatrucie robotników, dlatego roboty wykonywane pod namiotem z użyciem palników gazowych oraz aparatów natryskowych wymagają bardzo sprawnej wentylacji. Roboty izolacyjne powinny być wykonywane bardzo starannie i przez przeszkolonych pracowników. Zwraca się uwagę, iż wykonywanie poprawek na już ukończonych odcinkach jest bardzo pracochłonne i w przeważającej ilości wypadków prowadzi do powstania trwałych wad powłok izolacyjnych.

## **5.5. Przygotowanie powierzchni płyty betonowej do ułożenia izolacji**

### **5.5.1. Przygotowanie płyty z dojrzałego betonu**

Izolację układa się na odpowiednio wytrzymałym mechanicznie, suchym, czystym, równym i gładkim podłożu. Jeżeli producent w kartach technicznych nie podaje inaczej, to izolację można układać na betonie po co najmniej 14 dniach od jego ułożenia, gdy dojrzewanie betonu następowało w temperaturze co najmniej 15°C. W przypadku, gdy dojrzewanie betonu następowało w temperaturze niższej, okres oczekiwania przed rozpoczęciem robót izolacyjnych należy odpowiednio wydłużyć. Stopień dojrzałości betonu można oceniać zgodnie z „Zaleceniami dotyczącymi oceny jakości betonu „in-situ” w nowo budowanych konstrukcjach obiektów mostowych” [29].

Czyszczenie podłoża należy wykonać przez śrutowanie lub piaskowanie. Podłoże betonowe można też oczyścić hydromonitorem, czyli wodą pod ciśnieniem ok. 100 MPa. Przy stosowaniu tej metody należy pamiętać o dokładnym wysuszeniu podłoża po oczyszczeniu. Należy też zwrócić szczególną uwagę, aby nie usunąć zbyt grubej warstwy powierzchniowej. Podłoże należy dokładnie oczyścić z mlecza cementowego. Następnie oczyszczoną powierzchnię należy odpylić odkurzaczem przemysłowym lub przez zdmuchnięcie pyłu sprężonym powietrzem. Sprężarka powinna być wyposażona w filtr olejowy. Odpylanie należy wykonywać zawsze w kierunku zgodnym z kierunkiem wiatru wiejącego podczas robót.

Przygotowane podłoże powinno spełniać wymagania:

- wytrzymałość gwarantowana na ściskanie powinna być nie mniejsza niż wynikająca z przyjętej klasy betonu,
- wytrzymałość betonu na rozciąganie badana metodą „pull-off” powinna wynosić co najmniej 2,0 MPa. Sprawdzenie wytrzymałości podłoża na odrywanie wykonywane metodą „pull-off” przy średnicy krążka próbnego  $\varnothing$  50 mm powinno być przeprowadzone wg zasady: 1 oznaczenie na 25 m<sup>2</sup> izolowanej powierzchni i min. 5 oznaczeń wg PN-92/B-01814 [13],
- podłoże powinno być suche: beton w stanie powietrzno-suchym, bez widocznych śladów wilgoci i spowodowanych wilgocią zacieмnień; przy pomiarze wilgotności wilgotnościomierzem elektronicznym za podłoże suche należy przyjąć beton o wilgotności mniejszej od 4%; pomiarów wilgotności płyty należy dokonywać przyrządem wycechowanym do pomiaru wilgotności materiałów o porowatości nie przekraczającej 10%,
- podłoże powinno być czyste: powierzchnia betonu wolna od luźnych frakcji pyłów, plam oleju, smarów i innych zanieczyszczeń; ocenę czystości podłoża wykonuje się wizualnie,
- podłoże powinno być gładkie: za podłoże gładkie uznaje się powierzchnie nie wykazujące lokalnych nierówności:
  - w przypadku wybrzuszeń – większych niż 3 mm,
  - w przypadku zagłębień – większych niż 2 mm,przy czym nierówności te nie mogą mieć ostrych krawędzi,
- szorstkość podłoża badana metodą wypełnienia piaskiem nie powinna przekraczać 1,0 mm,
- podłoże powinno być równe: szczeliny pomiędzy powierzchnią podłoża, a łąką o długości 4 m ułożoną na betonie nie powinny przekraczać:
  - 10 mm, gdy pochylenie powierzchni pomostu jest większe od 1,5%,
  - 5 mm, gdy pochylenie powierzchni pomostu jest mniejsze od 1,5%.

Pomiar równości podłoża wykonuje się mierząc cechowanym klinem prześwity pod aluminiową łąką długości 4 m, ułożoną na badanej powierzchni.



### 5.5.2. Przygotowanie płyty ze świeżego betonu

Po akceptacji Inżyniera i projektanta istnieje możliwość przyśpieszenia cyklu realizacji inwestycji dzięki zagruntowaniu świeżo wylanego betonu płyty. W tym przypadku powierzchnia płyty betonowej powinna być poddana obróbce urządzeniem do próżniowego odsysania wody z betonu. Po próżniowym odessaniu wilgoci z płyty, jej powierzchnię należy zatrzeć na gładko packą mechaniczną.

Gruntowanie żywicą należy wykonać natychmiast po ukończeniu zacierania płyty. Powinno ono być wykonane w czasie od 4 do 8 godzin od momentu wylania mieszanki betonowej, czyli przed ukończeniem pierwszej fazy wiązania betonu. Po tym okresie żywica gruntująca nie zwiąże.

## 5.6. Gruntowanie podłoża

### 5.6.1. Zasady gruntowania

Gruntowanie należy zawsze wykonywać zgodnie z instrukcją producenta środka gruntującego oraz tylko jednym rodzajem środka gruntującego. Podłoża zagruntowanego żywicznym środkiem gruntującym nie należy ponownie gruntować asfaltowym środkiem gruntującym i na odwrót.

Ułożenie dwóch środków gruntujących: asfaltowego i żywicznego jednego na drugim jest poważnym błędem, który całkowicie zniszczy przyczepność izolacji do podłoża. Należy unikać chodzenia po świeżo zagruntowanym podłożu. Wykonaną warstwę gruntującą należy chronić przed zabrudzeniem, wpływem czynników atmosferycznych. Wykonanie izolacji powinno nastąpić po utwardzeniu się powłoki z materiału gruntującego (w danej temperaturze zgodnie z zaleceniami producenta), najszybciej jak to możliwe.

### 5.6.2. Gruntowanie podłoża za pomocą asfaltowych środków gruntujących

Do gruntowania nowej płyty betonowej asfaltowym środkiem gruntującym można przystąpić, gdy beton jest w wieku co najmniej 14 dni. Gruntowanie podłoża wykonuje się przez jednokrotne pomalowanie powierzchni roztworem asfaltowym w ilości zalecanej przez producenta (zwykle jest to od 0,2 do 0,4 kg/m<sup>2</sup>). Zużycie materiału jest zależne od rodzaju roztworu asfaltowego oraz od chłonności podłoża. Gruntowanie wykonuje się za pomocą wałków malarskich lub szczotek dekarских. Czas schnięcia roztworu asfaltowego jest zależny od rodzaju stosowanych rozpuszczalników oraz od warunków pogodowych (temperatury otoczenia podczas wykonywania robót i wiatru).

Optymalny czas schnięcia roztworu asfaltowego powinien wynosić od 30 min do 4 godz. ale nie powinien przekraczać 6 godz. Gdy gruntowana powierzchnia pozostaje lepka przez dłuższy czas może zostać zapyłona. Prawidłowo zagruntowana powierzchnia po wyschnięciu roztworu asfaltowego powinna mieć jednolitą barwę czarną lub ciemnobrązową, bez smug i przebarwień.

Przebarwienia powstają w miejscach, gdzie ułożono zbyt ciekłą warstwę roztworu asfaltowego lub gdzie podłoże było zatłuszczone i roztwór asfaltowy z niego spłynął. W dotyku zagruntowana powierzchnia powinna być sucha, tzn. nie kleić się do skóry ręki oraz nie zostawiać żadnych śladów na skórze.

Gruntowanie roztworem asfaltowym należy wykonywać jednokrotnie, a ułożona warstwa roztworu asfaltowego nie powinna być zbyt gruba. W przypadku dwukrotnego gruntowania lub ułożenia bardzo grubej warstwy roztworu asfaltowego, na powierzchni roztworu utworzy się błonka, pod którą pozostaną resztki rozpuszczalnika, które w sposób istotny osłabiają przyczepność papy do podłoża.

Do przyklejenia papy zgrzewalnej można przystąpić dopiero po całkowitym wyschnięciu środka gruntującego.

### 5.6.3. Gruntowanie podłoża za pomocą żywicznych środków gruntujących

Roboty związane z gruntowaniem betonu należy prowadzić ściśle wg instrukcji producenta żywicy w zakresie:

- temperatury podłoża i otoczenia podczas wykonywania robót,
- sposobu oczyszczenia podłoża,
- proporcji, sposobu i czasu mieszania składników,
- sposobu nanoszenia żywicy,
- czasu przydatności żywicy zmieszanej z utwardzaczem do użycia,
- zużycia materiałów.

Żywice epoksydowe są bardzo wrażliwe na zmiany warunków prowadzenia robót oraz na błędy technologiczne. Niedotrzymanie warunków producenta podczas wykonywania robót może doprowadzić do niezwiązania żywicy lub złuszczenia wykonanej warstwy. Wszelkie błędy w prowadzeniu robót mogą spowodować konieczność wykonywania napraw, za które koszty ponosi Wykonawca.

a) Gruntowanie świeżego betonu

O ile instrukcja producenta nie stanowi inaczej, gruntowanie świeżego betonu należy wykonać natychmiast po ukończeniu zacierania płyty. Powinno ono być wykonywane w czasie od 4 do 8 godz. od momentu wylania mieszanki betonowej, czyli przed ukończeniem pierwszej fazy wiązania betonu. Po tym okresie żywica gruntująca nie zwiąże.

Bezpośrednio przed przystąpieniem do gruntowania, żywicę należy mieszać z utwardzaczem w odpowiedniej proporcji. Zazwyczaj żywica i utwardzacz dostarczane są na budowę w opakowaniach przeznaczonych do zmieszania w całości. Utwardzacz należy przelać do pojemnika z żywicą bazową. Należy uważać, aby na ściankach pojemnika z utwardzaczem nie pozostał materiał. Gdy utwardzacz jest gęsty, należy go zeskrobać ze ścianek oraz z dna pojemnika z żywicą bazową. Mieszanie obu składników należy prowadzić wolnoobrotowym (maks. 300 obr./min) mieszadłem mechanicznym uważając, aby nie napowietrzyć mieszanin. Należy uważać, aby na ściankach i na dnie naczynia nie pozostał nierozmieszany materiał. Żywica nie zmieszana z utwardzaczem nie zwiąże.

Nanoszenie żywicy najlepiej jest wykonywać wałkiem malarskim. Świeżo wykonaną warstwę żywicy należy posypać suchym ogniowo piaskiem kwarcowym o odpowiedniej granulacji. Jeżeli instrukcja producenta przewiduje układanie żywicy gruntującej w dwóch warstwach, drugą warstwę należy ułożyć w terminie zalecanym przez producenta, zwykle po 24 godz.

Bezpośrednio przed ułożeniem drugiej warstwy żywicy należy usunąć nadmiar posypki piaskowej, którą posypano pierwszą warstwę. Piasek można zmieść szczotkami o sztywnym włosiu, zdmuchnąć sprężonym powietrzem lub zebrać odkurzaczem przemysłowym.

b) Gruntowanie młodego betonu

Aby można było wykonać gruntowanie młodego (w wieku od 3 do 14 dni) betonu należy bardzo starannie przygotować płytę betonową podczas betonowania, ponieważ zarówno czyszczenie młodej płyty, jak i wykonanie napraw jej górnej powierzchni jest utrudnione z uwagi na dużą wilgotność betonu oraz na to, że młody beton nie osiągnął jeszcze pełnej wytrzymałości. Gruntowanie takiego betonu można wykonać jedynie specjalnymi żywicami, które mogą związać w środowisku wilgotnym.

Do gruntowania młodego betonu można przystąpić w terminie określonym przez producenta żywicy. Zwykle jest to wiek 3 lub 7 dni. Przed gruntowaniem płyta betonu powinna zostać oczyszczona. Przygotowanie i układanie żywicy wykonuje się podobnie jak w przypadku gruntowania świeżego betonu.

c) Gruntowanie wilgotnego betonu

Określenie wilgotny beton oznacza beton w stanie matowo-wilgotnym, czyli beton, w którym pory są wypełnione wodą, a jego powierzchnia jest ciemna i matowa bez błyszczącej błonki wody. Nie wolno gruntować betonu mokrego, na którego powierzchni znajduje się błyszcząca warstewka wody. Jeżeli na powierzchni znajduje się warstwa wody, należy ją usunąć przez przedmuchiwanie powierzchni sprężonym powietrzem. Beton wilgotny można gruntować wyłącznie żywicami, które wiążą w środowisku wilgotnym. Żywice przeznaczone do gruntowania suchego betonu nie wiążą w środowisku wilgotnym.

Przed gruntowaniem powierzchnia betonu powinna zostać oczyszczona. Przygotowanie i układanie żywicy wykonuje się podobnie jak w przypadku gruntowania świeżego betonu.

d) Gruntowanie suchego betonu

Za suchy beton uważa się beton w stanie powietrzno-suchym, czyli beton którego powierzchnia jest jednolicie jasna bez zaciemnień spowodowanych zawilgoceniem.

Beton suchy można gruntować żywicami, które wiążą w środowisku suchym i wilgotnym. Do gruntowania nowej płyty z betonu żywicznym środkiem gruntującym, przeznaczonym do suchego betonu można przystąpić, gdy beton jest w wieku co najmniej 14 dni. Przed gruntowaniem powierzchnia betonu powinna zostać oczyszczona. Gruntowanie suchego betonu wykonuje się jedno lub dwukrotnie. Roboty wykonuje się podobnie jak w przypadku gruntowania świeżego betonu.

## 5.7. Układanie izolacji z pap zgrzewalnych

### 5.7.1. Liczba warstw izolacji

Izolacje z papy zgrzewalnej mogą być wykonywane jako jednowarstwowe i dwuwarstwowe. Zaleca się układanie izolacji w jednej warstwie, ponieważ są one mniej podatne na błędy wykonawcze. Na odpowiedzialnych obiektach autostradowych nie dopuszcza się stosowania systemów dwuwarstwowych. Liczbę układanych warstw określa projekt techniczny izolacji, który powinien dostarczyć Wykonawca.

Przystępując do wykonania izolacji należy tak zaplanować roboty, aby rozpoczynać od najniższego punktu konstrukcji. Arkusze papy należy układać w taki sposób, aby woda spływająca z arkusza ułożonego wyżej spływała na arkusz położony niżej („zasada dachówki”).

### 5.7.2. Układanie izolacji właściwej

Izolację z papy zgrzewalnej wykonuje się przez przyklejenie warstwy papy na zagruntowanym podłożu. Podłoże może być zagruntowane asfaltowym lub żywicznym środkiem gruntującym. Do przyklejania papy można przystąpić po całkowitym wyschnięciu asfaltowego środka gruntującego lub po utwardzeniu żywicznego środka gruntującego. Przyklejanie papy rozpoczyna się od zamontowania rolki papy w uchwytach palnika. Podczas klejenia powierzchnię arkusza papy podgrzewa się palnikiem gazowym do roztopienia asfaltu na spodniej stronie arkusza. Podczas pracy palnik przesuwają się, a rolka papy jest rozwijana i doklejana do podłoża. Do klejenia arkuszy należy stosować palniki gazowe, które umożliwiają nadtopienie papy jednocześnie na całej szerokości arkusza. Bardzo ważnym czynnikiem, decydującym o jakości wykonywanej izolacji jest dostarczenie odpowiedniej ilości energii cieplnej podczas nadtapiania arkusza. Roztopieniu powinna ulec cała warstwa asfaltu znajdująca się pod osnową. Asfalt ten powinien spływać z rolki na podłoże tworząc przed rolką warstwę płynnego asfaltu o szerokości około 8 do 10 cm. Rozwijana z rolki papa powinna „topić” się w roztopionym asfalcie i jednocześnie wyciskać nadmiar roztopionego asfaltu tak, aby przez cały czas przed rozwijaną rolką papy utrzymywała się warstewka płynnego asfaltu o podanej wyżej szerokości. Płynny asfalt powinien wypływać także na boki rolki na szerokości około 2 do 6 cm.

Gdy przyklejany arkusz się kończy, jego krawędź należy podtrzymać metalową „laską”, nadtopić od spodu małym jednopłomieniowym palnikiem i dopiero wtedy położyć na podłożu.

Poszczególne arkusze papy łączy się ze sobą na zakład:

- poprzeczny (równoległe do długości arkusza papy) o szerokości 8 cm,
- podłużny (równoległe do szerokości arkusza papy) o szerokości 15 cm.

Styki podłużne sąsiadujących arkuszy należy przesunąć względem siebie o co najmniej 50 cm. Nie wolno dopuścić, aby w jednym miejscu nachodziły na siebie 4 arkusze papy. Gdy zachodzi konieczność przyklejenia w jednym miejscu 4 arkuszy, należy zawnocześnie wyciąć i usunąć naroże najniższej położonego arkusza papy.

W czasie układania krawężnika oraz zbrojenia kap chodnikowych oraz betonowania izolację w rejonie robót należy przykryć np. miękkimi płytami pilśniowymi lub blatami drewnianymi.

Przy układaniu papy na płytach przejściowych pionowy odcinek papy na końcach płyt przejściowych pozostawić bez przyklejania i zawinąć go do korytka z geomembrany sączka podłużnego wykonanego wg STWIORB 26.01.02.00.

Do wykonania warstwy ochronnej lub nawierzchni drogowej należy przystąpić natychmiast po ułożeniu izolacji. Wszelki ruch technologiczny ludzi i pojazdów po izolacji, nie związany bezpośrednio z układaniem warstwy ochronnej lub nawierzchni jest zabroniony do czasu wykonania tych warstw. Niedopuszczalne jest także składowanie na wykonanie izolacji żadnych materiałów i narzędzi. Do czasu ułożenia warstwy ochronnej na izolację nie wolno wchodzić, nie wolno po niej jeździć, składować narzędzi i materiałów. W pobliżu robót hydroizolacyjnych nie wolno składować żadnych materiałów sypkich i pyłących.

### 5.7.3. Wykonywanie obróbek na krawędziach izolacji

Miejsca zakończeń i wywinięć izolacji na krawędziach obiektu oraz przy dylatacjach, miejscach przebiegów izolacji przez rury i słupy osadzone w płycie oraz miejsca osadzeń wpustów i sączków wymagają wykonania robót ze szczególną starannością. Krawędzie przyklejanej izolacji należy nadtapiać mocniej niż środkową część arkusza, a po przyklejeniu do podłoża izolację należy dodatkowo nagrzać palnikiem.

### 5.7.4. Wykonywanie styków izolacji na granicy etapowania robót

Zasada wykonywania styków arkuszy papy w taki sposób, aby woda spływająca z arkusza ułożonego wyżej spływała na arkusz położony niżej powinna być stosowana we wszystkich tych przypadkach, gdy jest to możliwe ze względów wykonawczych i organizacyjnych. Mogą się jednak pojawić styki arkuszy wykonane odwrotnie, tj. takie, na których woda przepływa z arkusza naklejonego niżej na arkusz naklejony wyżej. Takie przypadki mogą mieć miejsce na granicach etapowania robót izolacyjnych, np. gdy izolacja jest wykonywana najpierw w pasach pod chodnikami, a później na jezdni.

Jeżeli zachodzi konieczność etapowania robót, to krawędź arkusza papy na granicy etapu robót powinna zostać zawsze mocno przeklejona do podłoża. Pozostawienie nie doklejonej krawędzi arkusza papy, aby później wkleić pod nią inny arkusz i zachować „zasadę dachówki” jest poważnym błędem. Pod krawędzią takiego celowo nie doklejonego arkusza papy zbiera się wilgoć i pył, a często arkusz papy na granicy klejenia ulega uszkodzeniu.

Prawidłowe wklejenie arkusza papy pod pozostawioną krawędź jest niewykonalne ze względu na zawilgocenia i zabrudzenia pozostawionej pachwiny oraz utrudniony dostęp palnika. W takim przypadku należy zrobić tzw. „styk odwrotny”. Arkusz papy na granicy etapu robót należy przykleić w całości do podłoża i pozostawić na czas przerwy w robotach. Po wznowieniu robót krawędź przyklejonego arkusza papy należy oczyścić ze wszystkich zanieczyszczeń na szerokości około 20 cm. Gdy zabrudzenia powierzchni są znaczne, należy podgrzać od góry krawędź przyklejonego arkusza do nadtopienia asfaltu od góry arkusza i ściąć metalową szpachelką zanieczyszczenia wraz z częścią masy asfaltowej, która znajduje się ponad osnową papy. Następnie oczyszczoną krawędź należy rozgrzać palnikiem do roztopienia asfaltu. Nowy arkusz należy przykleić na tak oczyszczoną krawędź.

### **5.8. Roboty wykończeniowe**

Roboty wykończeniowe powinny być zgodne z dokumentacją projektową i ST. Do robót wykończeniowych należą prace związane z dostosowaniem wykonanych robót do warunków budowy obiektu i roboty porządkujące.

## **6.0. KONTROLA JAKOŚCI ROBÓT**

### **6.1. Ogólne zasady kontroli jakości robót**

Ogólne zasady kontroli jakości robót podano w STWIORB D-M-00.00.00 [1] „Wymagania ogólne”, pkt 6.

Podczas wykonywania robót Wykonawca zobowiązany jest prowadzić protokół prac izolacyjnych, w którym w formie tabelarycznej powinien podać wszystkie niezbędne informacje o warunkach atmosferycznych, stanie stosowanych materiałów, parametrach technologicznych wbudowania materiałów, ilości zastosowanych materiałów oraz wyniki badań wykonanej izolacji.

### **6.2. Badania przed przystąpieniem do robót**

Przed przystąpieniem do robót Wykonawca powinien:

uzyskać wymagane dokumenty, dopuszczające wyroby budowlane do obrotu i powszechnego stosowania (certyfikaty zgodności, deklaracje zgodności, aprobaty techniczne, ew. badania materiałów wykonane przez dostawcę itp.), potwierdzające zgodność materiałów z wymaganiami pktu 2 niniejszej specyfikacji, przedstawić karty techniczne stosowanych materiałów, ew. wykonać własne badania właściwości materiałów przeznaczonych do wykonania robót, określone w pktcie 2 lub przez Inżyniera.

Wszystkie dokumenty oraz wyniki badań Wykonawca przedstawi Inżynierowi do akceptacji.

Na żądanie Inżyniera Wykonawca powinien przedstawić aktualne wyniki badań materiałów wykonywanych w ramach nadzoru wewnętrznego przez producenta.

Przed zastosowaniem materiałów Wykonawca zobowiązany jest sprawdzić:

- nr produktu,
- stan opakowań materiału,
- warunki przechowywania materiału,
- datę produkcji i datę przydatności do stosowania.

Dodatkowo po otwarciu pojemnika ze środkiem gruntującym Wykonawca powinien ocenić jego wygląd.

### **6.3. Badania w czasie robót**

Kontrolę wykonania robót izolacyjnych powinien sprawdzić Wykonawca, który dokonuje oceny zgodności wyrobu zgodnie z systemem 4 wg Rozporządzenia Ministra Infrastruktury z dnia 11 sierpnia 2004 r. w sprawie sposobów deklarowania zgodności wyrobów budowlanych oraz sposobu znakowania ich znakiem budowlanym (Dz.U. z 2004 r. nr 198, poz. 2041) [30].

Kontrola wykonania robót obejmuje:

- sprawdzenie przygotowania podłoża,
- kontrolę wykonania warstwy gruntującej,
- kontrolę wykonania izolacji właściwej.

#### **6.3.1. Kontrola przygotowania podłoża**

Podłoże powinno spełniać wymagania podane w pktcie 5.5. Przykład protokołu z kontroli przygotowania podłoża

### 6.3.2. Kontrola zagruntowania podłoża betonowego

Po zagruntowaniu podłoża stan powłoki gruntującej należy ocenić wizualnie:

- przy stosowaniu asfaltowych środków gruntujących: prawidłowo zagruntowana powierzchnia powinna być czarna lub ciemnobrązowa i matowa. Po dotknięciu ręką nie powinna brudzić skóry,
- przy zastosowaniu żywicznych środków gruntujących: prawidłowo zagruntowana powierzchnia powinna być sucha i lekko błyszcząca. Po dotknięciu ręką nie powinna brudzić skóry. Posypka piaskowa powinna być mocno przyklejona do żywicy i częściowo w nią wtopiona.

Kontrola grubości układanej powłoki gruntującej powinna być wykonywana na bieżąco przez sprawdzenie ilości zużytych materiałów, ilości dozowanych składników, czasu mieszania, czasu aplikacji (dotyczy żywicznych środków gruntujących).

Z ułożenia środka gruntującego należy sporządzić protokół.

### 6.3.3. Kontrola ułożenia papy zgrzewalnej

Podczas układania izolacji należy kontrolować:

- równość układania arkuszy i szerokość zakładów,
- wygląd zewnętrzny układanej izolacji – ocena wizualna: prawidłowo wykonana izolacja z papy zgrzewalnej powinna mieć jednolity wygląd i jednolitą barwę. Niedopuszczalne są przebarwienia, niedoklejenia, pęcherze, pęknięcia, fałdy i inne uszkodzenia,
- prawidłowość sklejenia krawędzi arkuszy – ocena wizualna: spod przyklejanego arkusza powinny być wypływy masy asfaltowej na szerokości około 2 do 6 cm,
- stan przyklejenia izolacji do podłoża – ocena metodą opukiwania: metoda polega na delikatnym opukiwaniu powierzchni izolacji i poszukiwaniu miejsc, które dają głuchy dźwięk. W tych miejscach jest pusta przestrzeń pod izolacją, czyli izolacja jest niedoklejona do podłoża,
- przyczepność izolacji do podłoża.

Po wykonaniu izolacji należy wykonać badanie jej przyczepności do podłoża. Badanie przyczepności izolacji do podłoża powinno być wykonywane na kilku losowo wybranych przez Inżyniera polach na obiekcie. Pole badawcze powinno mieć powierzchnię około 4 m<sup>2</sup>. Na każdym polu badawczym należy wykonać badania w 5 punktach pomiarowych. Na obiektach o powierzchni mniejszej od 1000 m<sup>2</sup> należy wyznaczyć 2 pola badawcze. Na obiektach większych należy dodać jedno pole badawcze na każde dodatkowo rozpoczęte 2000 m<sup>2</sup> izolowanej powierzchni.

Jeżeli dokumentacja projektowa i ST nie podają inaczej można stosować jedną z dwóch metod oceny przyczepności izolacji do podłoża:

- metoda odrywania paska: polega na oderwaniu paska izolacji o szerokości 5 cm i długości 15 cm od podłoża i ocenie stanu powierzchni zerwania. Papa powinna być zerwana w materiale (masie asfaltowej) poniżej osnowy. Powierzchnia zerwania nie powinna brudzić skóry. Na powierzchni zerwania nie powinno być drobnych pęcherzy,
- metoda „pull-off”: polega na odrywaniu metalowych krążków o średnicy zewnętrznej 50 mm, naklejonych na izolacji za pomocą kleju, przy zastosowaniu specjalnego aparatu i zmierzeniu siły zrywającej. Przed naklejeniem krążka izolację należy naciąć specjalną koronką o średnicy rdzenia równej średnicy krążka. Nacięcie należy wykonać przez całą grubość izolacji. Na każdym polu należy nakleić po 5 krążków, oderwać je aparatem „pull-off” i obliczyć średnią arytmetyczną z pomiaru. Pomiarów należy wykonywać przy temperaturze otoczenia nie wyższej niż +22°C, w cieniu. Średnia wartość przyczepności do podłoża nie powinna być mniejsza od wartości wymaganej, podanej w tablicy 7.

Tablica 7. Minimalne wartości przyczepności izolacji z papy zgrzewalnej do podłoża w różnych temperaturach otoczenia

Lp.	Temperatura otoczenia, °C	Minimalna przyczepność izolacji do podłoża, MPa
1	6 – 10	0,7
2	10 – 14	0,6
3	14 – 18	0,5
4	18 – 22	0,4
5	22 – 26	0,3

Z ułożenia izolacji powinien zostać sporządzony protokół, np. wg wzorca zamieszczonego w załączniku 7.

W trakcie robót izolacyjnych należy sukcesywnie wypełniać protokół pomiarów warunków klimatycznych

#### **6.3.4. Wady wykonanej izolacji i ich naprawa**

Przed ułożeniem nawierzchni na izolacji należy przeprowadzić przegląd izolacji i jej odbiór. Jeżeli w czasie przeglądu zostaną stwierdzone uszkodzenia izolacji, to powinny one zostać naprawione. Szczegółowy sposób naprawy powinien zostać określony przez projektanta (lub z nim uzgodniony).

Do najczęściej spotykanych wad izolacji należą:

- niedoklejenie arkuszy na krawędziach,
- pęcherze pod izolacją,
- uszkodzenia mechaniczne.

Jeżeli niedoklejenie arkuszy papy ogranicza się do zbyt małych wypływow asfaltu spod arkusza papy, naprawa powinna polegać na nadtopieniu styków arkuszy papy palnikiem od góry. Po lekkim wystygnięciu papy krawędź arkusza należy docisnąć do podłoża.

Pęcherze nie mogą być pozostawione w izolacji. Prawidłowa naprawa pęcherza polega na wycięciu prostokątnej kawałki izolacji wokół pęcherza i usunięciu go w całości. Papę należy odcinać od podłoża ostrym narzędziem. Jeżeli pod papą była woda, to podłoże należy wysuszyć. Podłoże, w miejscu po usuniętej izolacji, należy rozgrzać palnikiem do roztopienia pozostałego na podłożu asfaltu z papy oraz środka gruntującego. Na rozgrzane podłoże należy nakleić łatę z nowego materiału, sięgającą po 8 cm w każdym kierunku poza krawędź wycięcia. Uszkodzenia mechaniczne powstają na skutek przecięcia izolacji ostrymi przedmiotami. Naprawę uszkodzeń mechanicznych wykonuje się podobnie jak w przypadku pęcherzy. Z podłoża należy usuwać jedynie oderwane fragmenty izolacji, a miejsce uszkodzenia należy przed przyklejeniem łaty nadtopić od góry palnikiem.

### **7.0. OBMIAR ROBÓT**

#### **7.1. Ogólne zasady obmiaru robót**

Ogólne zasady obmiaru robót podano w STWIORB D-M-00.00.00 „Wymagania ogólne” [1], pkt 7.

#### **7.2. Jednostka obmiarowa**

Jednostką obmiarową jest m<sup>2</sup> (metr kwadratowy) zaizolowanej powierzchni.

### **8.0. ODBIÓR KOŃCOWY**

#### **8.1. Ogólne zasady odbioru robót**

Ogólne zasady odbioru robót podano w STWIORB D-M-00.00.00 „Wymagania ogólne” [1], pkt 8.

Roboty uznaje się za wykonane zgodnie z dokumentacją projektową, ST i wymaganiami Inżyniera, jeżeli wszystkie pomiary i badania z zachowaniem tolerancji wg punktu 6 dały wyniki pozytywne.

#### **8.2. Odbiór robót zanikających i ulegających zakryciu**

Odbiorowi robót zanikających i ulegających zakryciu podlegają:

- podłoże betonowe przygotowane do ułożenia izolacji,
- zagruntowane podłoże betonowe,
- ułożona izolacja właściwa.

Odbiór tych robót powinien być zgodny z wymaganiami pktu 8.2 STWIORB D-M-00.00.00 „Wymagania ogólne” [1] oraz niniejszej STWIORB. Na podstawie wyników badań wg pkt.6. należy sporządzić protokoły odbioru robót końcowych. Jeżeli wszystkie badania dały wyniki dodatnie, wykonane roboty izolacyjne należy uznać za zgodne z wymaganiami STWIORB. Jeżeli choć jedno badanie dało wynik ujemny, wykonane roboty należy uznać za niezgodne z wymaganiami norm i kontraktu. W takiej sytuacji Wykonawca obowiązany jest doprowadzić roboty izolacyjne do zgodności z normą i przedstawić je do ponownego odbioru.

### **9.0. PODSTAWA PŁATNOŚCI**

#### **9.1. Ogólne ustalenia dotyczące podstawy płatności**

Ogólne ustalenia dotyczące podstawy płatności podano w STWIORB D-M-00.00.00 „Wymagania ogólne” [1], pkt 9.

#### **9.2. Cena jednostki obmiarowej**

Cena jednostkowa wykonania izolacji płyty pomostu i płyt przejściowych obejmuje:

- zakup i dostarczenie materiałów i pozostałych czynników produkcji,
- wykonanie projektu technicznego izolacji,
- przystosowanie robót do warunków atmosferycznych (np. zastosowanie namiotów),
- przygotowanie powierzchni betonowej do wykonania izolacji,
- zagruntowanie powierzchni betonu,

- ułożenie izolacji – w cenę należy ująć powierzchnię na zakład izolacji.
- wykonanie badań kontrolnych wg pkt 6,
- wykonanie napraw ułożonej izolacji.

Cena uwzględnia również zakłady, odpady i ubytki materiałowe oraz oczyszczenie miejsca pracy.

Wszystkie roboty powinny być wykonane wg wymagań dokumentacji projektowej, ST i niniejszej specyfikacji technicznej.

### 9.3. Sposób rozliczenia robót tymczasowych i prac towarzyszących

Cena wykonania robót określonych niniejszą STWIORB obejmuje:

- roboty tymczasowe, które są potrzebne do wykonania robót podstawowych, ale nie są przekazywane Zamawiającemu i są usuwane po wykonaniu robót podstawowych,
- prace towarzyszące, które są niezbędne do wykonania robót podstawowych, niezaliczane do robót tymczasowych.

## 10.0 PRZEPISY ZWIĄZANE

### 10.1. Ogólne specyfikacje techniczne (STWIORB)

1. D-M-00.00.00. Wymagania ogólne

### 10.2. Normy

2. PN-90/B-04615 Papy asfaltowe i smołowe. Metody badań
3. PN-EN 12311-1:2001 Elastyczne wyroby wodochronne. Część 1: Wyroby asfaltowe do izolacji wodochronnej dachów. Określanie właściwości mechanicznych przy rozciąganiu
4. PN-EN 1427:2001 Asfalty i produkty asfaltowe. Oznaczanie temperatury mięknięcia. Metoda pierścieni i kula
5. PN-EN 12593:2004 Asfalty i produkty asfaltowe. Oznaczanie temperatury łamliwości metodą Fraassa
6. PN-EN 1767:2002 Wyroby i systemy do ochrony i napraw konstrukcji betonowych. Metody badań. Analiza w podcierwieni
7. PN-B-24620:1998 Lepiki, masy i roztwory asfaltowe stosowane na zimno
8. PN-83/C-04523 Oznaczanie zawartości wody metodą destylacyjną
9. PN-EN ISO 2431:1999 Farby i lakiery. Oznaczanie czasu wypływu za pomocą kubków wypływowych
10. PN-87/C-89085.03 Żywice epoksydowe. Metody badań. Oznaczanie gęstości (masy właściwej)
11. PN-86/C-89085.06 Żywice epoksydowe. Metody badań. Oznaczanie lepkości
12. PN-78/C-81400:1989 Wyroby lakierowane. Pakowanie, przechowywanie i transport
13. PN-92/B-01814 Antykorozyjne zabezpieczenia w budownictwie. Konstrukcje betonowe i żelbetowe. Metoda badań przyczepności powłok ochronnych

### 10.3. Inne dokumenty

14. Procedura IBDiM nr PB/TM-1/1 Badanie grubości arkusza
15. Procedura IBDiM nr PB/TM-1/2 Badanie grubości warstwy izolacyjnej pod osnową papy
16. Procedura IBDiM nr PB/TM-1/3 Badanie przesiąkliwości papy
17. Procedura IBDiM nr PB/TM-1/4 Badanie siły zrywającej przy rozrywaniu
18. Procedura IBDiM nr PB/TM-1/5 Pomiar przyczepności izolacji do podłoża przez odrywanie (metoda „pull-off”)
19. Procedura IBDiM nr PB/TM-1/6 Pomiar przyczepności przez odrywanie
20. Procedura IBDiM nr PB/TM-1/7 Pomiar przyczepności izolacji do podłoża przez ścinanie
21. Procedura IBDiM nr PB/TM-1/8 Badanie sedymentacji roztworów asfaltowych
22. Procedura IBDiM nr PB/TM-1/9 Badanie wytrzymałości na ścinanie styków arkuszy papy
23. Procedura IBDiM nr PB/TM-1/10 Badanie czasu wysychania roztworu asfaltowego
24. Procedura IBDiM nr TN-3/4/2000 Badanie lepkości
25. Procedura IBDiM nr PB-TWm-24/97 Badanie czasu zachowania właściwości roboczych dla materiałów z żywic epoksydowych
26. Rozporządzenie Ministra Transportu i Gospodarki Morskiej z dnia 30 maja 2000 r. w sprawie warunków technicznych, jakim powinny odpowiadać obiekty inżynierskie i ich usytuowanie (Dz.U. nr 63, poz. 735)

27. Określenie parametrów pap termozgrzewalnych przeznaczonych do wykonywania izolacji przeciwwodnych na mostowych obiektach autostradowych, IBDiM, Warszawa, 2000
28. Zalecenia dotyczące oceny jakości betonu „in-situ” w nowo budowanych konstrukcjach obiektów mostowych, GDDP, Warszawa, 1998
29. Rozporządzenie Ministra Infrastruktury z dnia 11 sierpnia 2004 r. w sprawie sposobów deklarowania zgodności wyrobów budowlanych oraz sposobu znakowania ich znakiem budowlanym (Dz.U. z 2004 r. nr 198, poz. 2041)
30. Zalecenia wykonywania izolacji z pap zgrzewalnych i nawierzchni asfaltowych na drogowych obiektach mostowych, IBDiM, Warszawa, 2005



**ZAŁĄCZNIKI**  
**PROTOKOŁY WYKONANIA ROBÓT IZOLACYJNYCH**  
**ZAŁĄCZNIK NR 1**

Kontrakt nr .....  
Nazwa kontraktu.....  
Umowa nr.....

**PROTOKÓŁ WYKONANIA ROBÓT nr .....**  
**PROTOKÓŁ KONTROLI JAKOŚCI**  
**ASFALTOWEGO ŚRODKA IZOLACYJNEGO<sup>1)</sup>**

Obiekt: .....  
Element: .....  
Zakres robót: .....  
Termin wykonania prac: .....

Nazwa materiału (rodzaj)	
Producent	
Numer partii	
Ilość materiałów z partii (ilość i pojemność opakowań)	
Numer dostawy	
Data przydatności do użycia (dz./m-c/r.)	
Nr Polskiej Normy lub aprobaty technicznej	
Certyfikat lub deklaracja zgodności z PN lub AT (nr, z dnia, wielkość dostawy objętej danym certyfikatem lub deklaracją)	
Stan opakowania <sup>2)</sup> :	
– uszkodzone (szt.)	[ ]
– nieuszkodzone (szt.)	[ ]
Wygląd zewnętrzny <sup>2)</sup> :	
– barwa	
– zawiesina	[ ] tak [ ] nie
– osad	[ ] tak [ ] nie
– zanieczyszczenia	[ ] tak [ ] nie
Konsystencja	
Inne	
Uwagi	

1) – należy wypełniać dla każdej partii materiałów

2) – właściwą odpowiedź należy zaznaczyć krzyżykiem [ x ]

Miejscowość i data

Wykonawca

Inspektor nadzoru

.....

.....

.....

## ZAŁĄCZNIK NR 2

Kontrakt nr .....  
 Nazwa kontraktu .....  
 Umowa nr .....

**PROTOKÓŁ WYKONANIA ROBÓT nr ..... DZIAŁKA nr .....**  
**PROTOKÓŁ KONTROLI**  
**PRZYGOTOWANIA PODŁOŻA BETONOWEGO**

Obiekt: .....  
 Element: .....  
 Zakres robót: .....[m<sup>2</sup>] rysunek załącznik nr: .....  
 Termin wykonania prac: .....

Sposób czyszczenia		
Wytrzymałość na odrywanie <sup>1)</sup> (MPa)	wyniki zawiera załącznik nr .....	
	wartość średnia .....	wartość minimalna .....
	<input type="checkbox"/> w normie	<input type="checkbox"/> poza normą
Czystość podłoża <sup>1)</sup>	<input type="checkbox"/> spełnia wymaganie	<input type="checkbox"/> nie spełnia wymagania
Gładkość podłoża <sup>1)</sup>	<input type="checkbox"/> spełnia wymaganie	<input type="checkbox"/> nie spełnia wymagania
Równość podłoża <sup>1)</sup>	<input type="checkbox"/> spełnia wymaganie	<input type="checkbox"/> nie spełnia wymagania
Wilgotność podłoża <sup>1)</sup>	<input type="checkbox"/> spełnia wymaganie	<input type="checkbox"/> nie spełnia wymagania
Data i godzina zakończenia prac przygotowania podłoża	Data .....	Godzina .....
Inne		
Uwagi		
Jakość przygotowanego podłoża:	<input type="checkbox"/> spełnia wymagania <input type="checkbox"/> nie spełnia wymagań (kwalifikuje się do poprawy)	

<sup>1)</sup> – właściwą odpowiedź należy zaznaczyć krzyżykiem [ x ]

Miejscowość i data

Wykonawca

Inspektor nadzoru

.....

.....

.....

## ZAŁĄCZNIK NR 3

Kontrakt nr .....  
 Nazwa kontraktu .....  
 Umowa nr .....

**PROTOKÓŁ WYKONANIA ROBÓT nr ..... DZIAŁKA nr .....**  
**PROTOKÓŁ KONTROLI JAKOŚCI ZAGRUNTOWANEGO PODŁOŻA BETONOWEGO ŚRODKAMI**  
**ASFALTOWYMI**

Obiekt: .....  
 Element: .....  
 Zakres robót: .....[m<sup>2</sup>] rysunek załącznik nr: .....  
 Termin wykonania prac: .....

Nazwa materiału	
Producent	
Technika aplikacji	
Wygląd zewnętrzny <sup>1)</sup>	
– barwa czarna	<input type="checkbox"/> tak <input type="checkbox"/> nie
– powierzchnia matowa	<input type="checkbox"/> tak <input type="checkbox"/> nie
Brudzenie skóry przy dotyku <sup>1)</sup>	<input type="checkbox"/> tak <input type="checkbox"/> nie
Inne np. przebarwienia, szkliste strefy	<input type="checkbox"/> tak <input type="checkbox"/> nie
Jakość zagruntowanego podłoża:	<input type="checkbox"/> spełnia wymagania <input type="checkbox"/> nie spełnia wymagań (kwalifikuje się do poprawek)

<sup>1)</sup> – właściwą odpowiedź należy zaznaczyć krzyżykiem [ x ]

Miejscowość i data

Wykonawca

Inspektor nadzoru

.....

.....

.....

## ZAŁĄCZNIK NR 4

Kontrakt nr .....  
 Nazwa kontraktu .....  
 Umowa nr.....

**PROTOKÓŁ WYKONANIA ROBÓT nr .....**  
**PROTOKÓŁ POMIARÓW WARUNKÓW KLIMATYCZNYCH<sup>1)</sup>**

Obiekt: .....  
 Element: .....  
 Zakres robót: .....[m<sup>2</sup>] rysunek załącznik nr: .....  
 Termin wykonania prac: .....

Nr działki (m <sup>2</sup> )	Data i godzina	Silne promieniowanie słoneczne	Zachmurzenie	Opad atmosferyczny	Wilgotność względna [%]	Temp. powietrza [°C]	Temp. podłoża [°C]
1	2	3	4	5	6	7	8
1 załącznik nr <sup>2)</sup> ...							
1 załącznik nr <sup>2)</sup> ...							
1 załącznik nr <sup>2)</sup> ...							

<sup>1)</sup> - protokół należy stosować do całości zabezpieczanej powierzchni

<sup>2)</sup> - załącznik nr ..... zawiera szkic działki

Miejscowość i data

.....

Wykonawca

.....

Inspektor nadzoru

.....

ZAŁĄCZNIK

PRZYKŁADY PRZYKRYĆ PRZERWY DYLATACYJNEJ (wg [13])

1. Asfaltowe przykrycie szczeliny dylatacyjnej o przesunięciach  $\leq \pm 10$  mm z korytem bez odsadzek

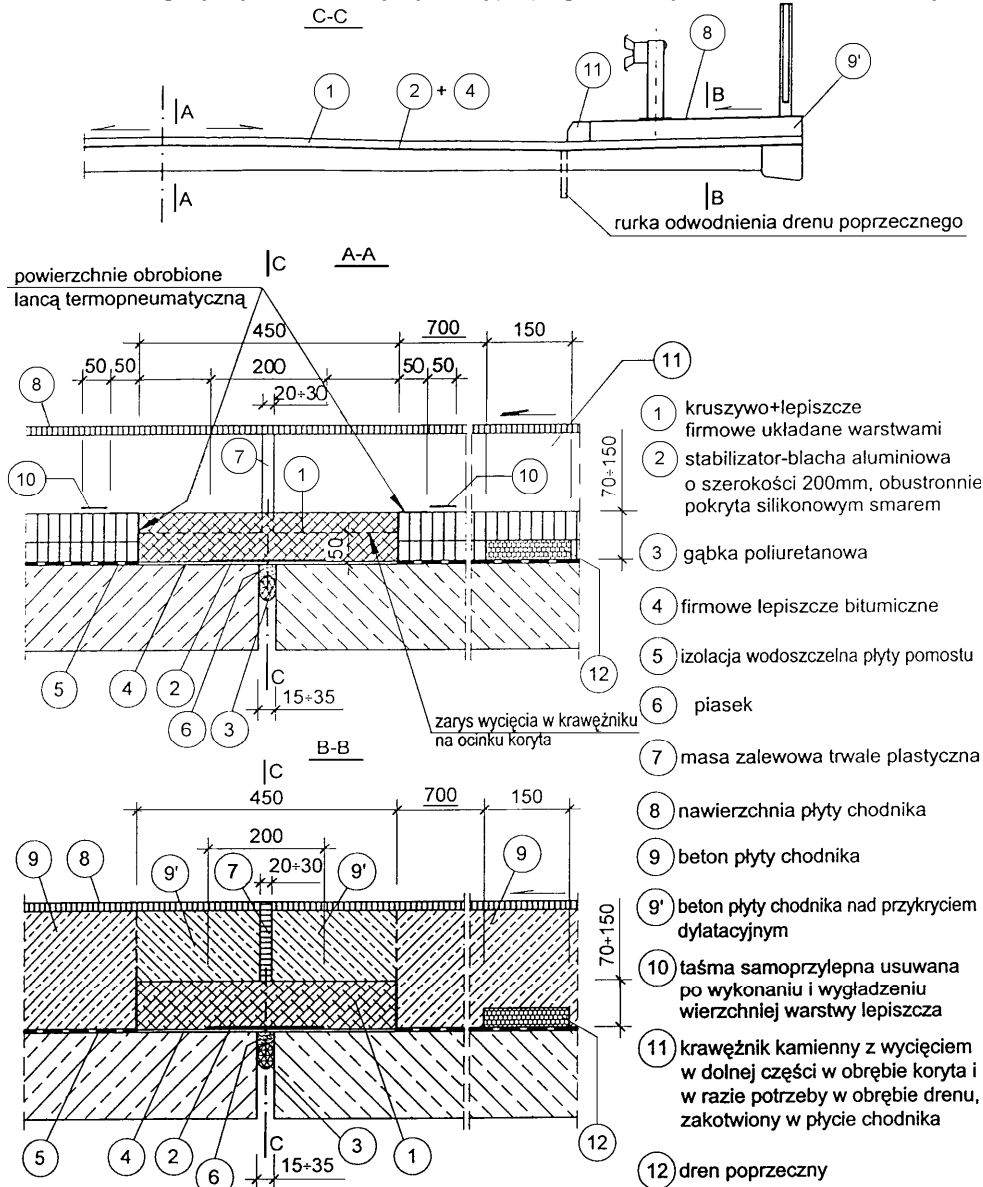



## **SPECYFIKACJA TECHNICZNA WYKONANIA I ODBIORU ROBÓT BUDOWLANYCH**

### **M.28.01.01. Balustrady stalowe**

M.28.01.01.51

Montaż balustrady stalowej szczeblinkowej o wysokości 1,10 m

M.28.01.01.52.

Montaż balustrady stalowej "szczeblinkowej" o wys. balustrady 1,10 m - dojścia do mostu wraz z wykonaniem fundamentów

M 28.01.01.71

Wytworzenie balustrady stalowej

### **1.Wstęp**

#### **1.1. Przedmiot (STWIORB)**

Przedmiotem niniejszej STWIORB są wymagania techniczne dotyczące wykonania i odbioru robót związanych z wykonaniem balustrady stalowej szczeblinkowej dla zadania pn:

#### **Przebudowa mostu na potoku Gnojnica w ciągu ulicy powiatowej Nr 1351R 3-go Maja w Sędziszowie Małopolskim (km 0+300 rzeki)**

#### **1.2. Zakres stosowania STWIORB**

Przedmiotem niniejszej specyfikacji technicznej, stanowiącej dokument przetargowy i kontraktowy przy zleceniu i realizacji zamówienia wymienionego w pkt. 1.1. są wymagania techniczne dotyczące wykonania i odbioru robót związanych z przebudową mostu stałego wraz z dojazdami.

#### **1.3. Zakres robót objętych STWIORB:**

Ustalenia zawarte w niniejszej specyfikacji dotyczą zasad wykonaniu stalowych balustrad szczeblinkowych mostu stałego i obejmują zakres podany w dokumentacji projektowej

#### **1.4. Określenia podstawowe**

Ogólne informacje dotyczące organizacji przedmiotowych robót podano w STWIORB „Wymagania ogólne” pkt 1.4.1.

Określenia podstawowe podane w niniejszej STWIORB są zgodne z obowiązującymi odpowiednimi polskimi normami i z definicjami podanymi w STWIORB 00.00.00 „Wymagania ogólne” p.1.

#### **1.5. Ogólne wymagania dotyczące robót**

Ogólne wymagania dotyczące robót podano w STWIORB D-M-00.00.00 „Wymagania ogólne” pkt 1.5.

### **2. Materiały**

2.1. Materiałami stosowanymi przy wykonywaniu montażu poręczy mostowych według zasad niniejszych STWIORB są:

2.1.1. Elementy stalowe balustrad – profile walcowane lub zimnogięte ze stali St3S powinny odpowiadać wymaganiom norm oraz lub Aprobata technicznych.

2.1.2. Płytki stalowe do mocowania słupków balustrad

2.2.3. Zestaw farb do malowania powierzchni stali, składający się z warstwy gruntującej oraz co najmniej dwóch warstw nawierzchniowych - łączna grubość pokrycia malarskiego 200÷250 µm. Grubość powłoki jest zależna od zastosowanego zestawu malarskiego. Materiały stosowane do zabezpieczenia antykorozyjnego muszą spełniać wymagania odpowiednich norm lub aprobat technicznych. Ostateczny wybór sposobu i zestawu do zabezpieczenia antykorozyjnego należy do Inżyniera.

#### 2.2.4. Stal zbrojeniowa

Stal zbrojeniowa powinna być zgodna z dokumentacją projektową.

### 3. Sprzęt

Ogólne warunki wykonania robót podano w STWIORB D-M.00.00.00 "Wymagania ogólne".

3.1. Spawarka elektryczna - do łączenia elementów poręczy.

3.2. Pozostałe roboty mogą być wykonane ręcznie lub przy użyciu dowolnego typu sprzętu mechanicznego zaakceptowanego przez Inżyniera.

### 4. Transport

Ogólne warunki wykonania robót podano w STWIORB D-M.00.00.00 "Wymagania ogólne".

Materiały mogą być przewożone dowolnymi środkami transportu. Należy je ustawiać równomiernie na całej powierzchni ładunkowej, obok siebie i zabezpieczyć przed możliwością przesuwania się oraz uszkodzeniem podczas transportu.

### 5. Wykonanie robót

#### 5.1. Ogólne warunki wykonania robot

Ogólne warunki wykonania robót podano w ST D-M.00.00.00 "Wymagania ogólne".

#### 5.2. Wykonywanych robót

Wykonanie robót związanych z ustawieniem balustrady należy wykonać zgodnie z dokumentacją projektową.

### 6. Kontrola jakości robót

Ogólne zasady kontroli jakości robót podano w ST D-M.00.00.00.

6.1. Kontrola montażu poręczy polega na:

- sprawdzeniu jakości elementów składowych balustrad i atestów materiału,
- sprawdzeniu geodezyjnym rzędnych i przebiegu balustrad,
- kontroli powłok antykorozyjnych,
- sprawdzeniu zamocowania słupków balustrad,
- sprawdzeniu ciągłości pochwyty.

6.2. Dopuszczalne tolerancje

- dopuszczalny błąd w rozmieszczeniu kotew, otworów dla słupków lub marek (w planie) wynosi  $\pm 5$  mm,
- dopuszczalna odchyłka odległości między słupkami wynosi  $\pm 10$  mm,
- dopuszczalna różnica wysokości słupków  $\pm 5$  mm,
- rzędna góry poręczy -  $\pm 5$  mm
- odchylenie poręczy w planie  $\pm 10$  mm.

### 7. Obmiar robót

Ogólne zasady obmiaru robót podano w ST D-M.00.00.00.

Jednostką obmiaru wykonanej i zmontowanej balustrady jest m

### 8. Odbiór robót

8.1. Odbiór częściowy i końcowy robót jak w STWIORB D-M.00.00.00.

### 9. Podstawa płatności

Ogólne wymagania dotyczące płatności podano w STWIORB D-M.00.00.00.

Cena wykonania robót obejmuje:

- zapewnienie niezbędnych czynników produkcji;
- prace pomiarowe;
- montaż balustrady



- wytworzenie balustrady stalowej
- wykonanie marek kotwiących balustradę na zejściach
- zamocowanie słupków do kotew osadzonych w fundamencie
- wykonanie zabezpieczenia antykorozyjnego poręczy,
- oczyszczenie terenu robót i usunięcie materiałów pomocniczych poza pas drogowy.
- przeprowadzenie niezbędnych badań laboratoryjnych i pomiarów wymaganych w Specyfikacji.

**10. Przepisy związane**

1. PN-89/S-10050 Obiekty mostowe. Konstrukcje stalowe. Wymagania i badanie.
2. PN-83/H-92120 Stal walcowa. Blachy grube i uniwersalne.
3. PN-83/H-93000 Stal węglowa i niskostopowa. Walcówki pręty walcowane na gorąco.



## SPECYFIKACJA TECHNICZNA WYKONANIA I ODBIORU ROBÓT BUDOWLANYCH

### M.28.15.01.00 Krawężniki kamienne

M 28.01.01.02

Zakup krawężników kamiennych 20x20cm z kotwami

M 28.01.01.51

Ustawienie krawężników kamiennych 20x20cm na podlewce z mieszanek niskoskurczowych

#### 1.0. WSTĘP

##### 1.1. Przedmiot STWIORB

Przedmiotem niniejszej specyfikacji technicznej wykonania i odbioru robót budowlanych są wymagania dotyczące ustawienia krawężników kamiennych dla zadania pn:

#### **Przebudowa mostu na potoku Gnojnica w ciągu ulicy powiatowej Nr 1351R 3-go Maja w Sędziszowie Małopolskim (km 0+300 rzeki)**

##### 1.2. Zakres stosowania STWIORB

Szczegółowa Specyfikacja Techniczna jest stosowana jako dokument przetargowy i kontraktowy przy zleceniu i realizacji robót wymienionych w pkt.1.1.

##### 1.3. Zakres robót objętych STWIORB

Ustalenia zawarte w niniejszej specyfikacji dotyczą zasad prowadzenia robót związanych z wykonaniem i odbiorem ustawienia krawężników kamiennych 20 x 20 cm na podlewce z mieszanek niskoskurczowych zgodnie z dokumentacją projektową

##### 1.4. Określenia podstawowe

**1.4.1. Krawężnik kamienny** – element kamienny, długości większej od 30 cm, powszechnie stosowany jako obramowanie drogi, chodnika, ścieżki.

**1.4.2. Obrabianie mechaniczne** – wykończenie powierzchni z widocznymi śladami narzędzi, uzyskane z zastosowaniem obróbki mechanicznej.

**1.4.3.** Pozostałe określenia podstawowe są zgodne z obowiązującymi, odpowiednimi polskimi normami i z definicjami podanymi w STWIORB D-M-00.00.00 „Wymagania ogólne” [1] pkt 1.4.

##### 1.5. Ogólne wymagania dotyczące robót

Ogólne wymagania dotyczące robót podano w STWIORB D-M-00.00.00 „Wymagania ogólne” [1] pkt 1.5.

#### 2.0. MATERIAŁY

##### 2.1. Ogólne wymagania dotyczące materiałów

Ogólne wymagania dotyczące materiałów, ich pozyskiwania i składowania, podano w STWIORB D-M-00.00.00 „Wymagania ogólne” [1] pkt 2.

##### 2.2. Materiały do wykonania robót

###### 2.2.1. Zgodność materiałów z dokumentacją projektową

Materiały do wykonania robót powinny być zgodne z ustaleniami dokumentacji projektowej lub ST.

###### 2.2.2. Stosowane materiały

Przy ustawianiu krawężników na podlewce można stosować następujące materiały:

- krawężniki kamienne,
- podlewka z zaprawy niskoskurczowej lub grysu jednofrakcyjnego,
- beton klasy B15 (C12/15) na ławę pod krawężniki
- materiały uszczelniające.

### 2.2.3. Krawężniki kamienne

#### 2.2.3.1. Zasady ogólne

Należy stosować krawężniki kamienne, dla których Wykonawca przedstawi Polską Normę lub aprobatę techniczną wydaną przez IBDiM. Poza tym krawężnik powinien spełniać wymagania podane w „Rozporządzeniu Ministra Transportu i Gospodarki Morskiej z dnia 30 maja 2000 r. w sprawie warunków technicznych, jakim powinny odpowiadać obiekty inżynierskie i ich usytuowanie” [20], zwanym dalej Rozporządzeniem. Typ krawężnika i jego wymiary powinny być określone w dokumentacji projektowej.

#### 2.2.3.2. Wymagania wobec krawężników

Poniżej przedstawiono wymagania dla krawężnika i materiału kamiennego, z którego powinien być wykonany, zgodnie z PN-B-11213:1997 [3]:

##### a) Wymagania dotyczące materiału kamiennego

Bloki materiału kamiennego ze skał magmowych, osadowych lub metamorficznych, przeznaczone do produkcji krawężników mostowych kamiennych, powinny odpowiadać klasie I i II wg PN-B-11213:1997 [3] i wymaganiom podanym w tablicy 1.

Tablica 1. Wymagania fizyczne i wytrzymałościowe materiału kamiennego

Lp.	Właściwości	Jednostka miary	Klasa		
			I	II	III
1	Wytrzymałość na ściskanie w stanie powietrzno suchym, co najmniej	MPa	130	100	60
2	Ścieralność na tarczy Boehmego w stanie powietrzno suchym, nie więcej niż	mm	2,5	5,0	7,5
3	Nasiąkliwość, nie więcej niż	%	0,5	1,5	3,0
4	Mrozoodporność, ubytek masy po 25 cyklach	%	0	0	0

##### b) Wygląd zewnętrzny krawężników

Wygląd zewnętrzny krawężników powinien odpowiadać następującym wymaganiom:

- krawężnik powinien mieć ścięcie od strony jezdni powyżej poziomu nawierzchni, o pochyleniu nie większym niż 2,5:1 i nie mniejszym niż 4:1,
- zastosowany krawężnik powinien spełniać wymagania normy PN-B-11213:1997 [3] dla krawężników mostowych, bądź aprobaty technicznej wydanej przez IBDiM,
- wymiary krawężnika ze ścięciem wg normy PN-B-11213:1997 [3] (rysunek w załączniku 1) zostały podane w tablicy 2, Tablica 2. Wymiary krawężnika mostowego rodzaju A (ze ścięciem)

Lp.	Oznaczenie wymiaru (wg rysunku)	Wymiary, mm		Dopuszczalna odchyłka wymiaru, mm
1	h	230	180	± 20
2	b	200	200	± 3
3	c	40	40	± 2
4	d	120	100	± 2
5	l	Od 800	do 2000	-

- w krawężniku mostowym, wg PN-B-11213:1997 [3], powierzchnie licowe, tj. powierzchnia górna, powierzchnia skosu, powierzchnia przednia na szer. 50 mm i tylna na szer. 70 mm powinny odpowiadać fakturze średniogroszkowanej wg BN-84/6740-02 [4]; pozostałe fragmenty powierzchni przedniej i tylnej powinny być wykonane w fakturze krzesanej,
- powierzchnie stykowe powinny być dłutowane (szlakowane) wzdłuż krawędzi widocznych na szerokości pasa co najmniej 30 mm, na pozostałej szerokości średniogrotowane,
- powierzchnia spodu powinna być surowa i spełniać wymagania dotyczące faktury łupanej lub krzesanej,
- kąty pomiędzy powierzchnią stykową (czołową) a wszystkimi przecinającymi się z nią powierzchniami licowymi oraz pomiędzy górną a tylną licową powinny być proste,
- kąty pomiędzy powierzchnią górną a przednią powinny być rozwarte tak, aby uzyskane było odpowiednie pochylenie, określone wyżej.

##### c) Wady i uszkodzenia

Dopuszczalne wady i uszkodzenia dla krawężników mostowych kamiennych, wg PN-B-11213:1997 [3], podano w tablicy 3.

Tablica 3. Dopuszczalne wady i uszkodzenia krawężnika

Rodzaj uszkodzeń		Dopuszczalne odchyłki
Skrzywienie (wichrowatość powierzchni)	licowych	3 mm
	bocznych	Nie sprawdza się
	stykowych	-
	spodu	Nie sprawdza się
Wady obróbki powierzchni (wgłębienia i wypukłości)	licowych	Dopuszcza się na długości 1000 mm danej powierzchni jedno wgłębienie wielkości do 500 mm <sup>2</sup> nie głębsze niż 5 mm, nie wynikające z techniki wykonania faktury
	bocznych	Wgłębienie do 15 mm dopuszcza się bez ograniczeń, wypukłości poza lico pasa obrobionego na powierzchni przedniej (od strony jezdni) niedopuszczalne, na powierzchni tylnej (od strony chodnika) dopuszcza się wypukłości poza lico pasa obrobionego do 30 mm
	stykowych	W obrębie pasa dłutowanego wgłębienia niedopuszczalne, pozostała część powierzchni nie podlega sprawdzeniu
	spodu	Nie sprawdza się
Szczeryb i uszkodzenia krawędzi i naroży	liczba w przeliczeniu na 1000 mm	3
	długość	5 mm
	głębokość	3 mm
Odchyłka od kąta prostego na długości powierzchni		2 mm

## 2.2.4. Podlewka pod krawężnik

### 2.2.4.1. Podlewka z zaprawy niskoskurczowej

Jeżeli dokumentacja projektowa nie podaje inaczej, można stosować zaprawę o właściwościach podanych w dalszym ciągu.

Należy stosować zaprawę przygotowywaną w wytwórni i dostarczaną na budowę w postaci proszku, gotową do użycia po rozmieszaniu z wodą w odpowiedniej proporcji. Zastosowana zaprawa powinna być przez producenta przewidziana do stosowania na podlewki o grubości zgodnej z dokumentacją projektową.

Świeża zaprawa powinna mieć konsystencję około 11 do 12 cm, zgodnie z PN-85/B-04500 [5], a czas zachowania jej właściwości roboczych powinien wynosić min. 30 minut. Wymagania dotyczące zaprawy na podlewkę podano w tablicy 4.

Tablica 4. Wymagania dotyczące zaprawy na podlewkę

Lp.	Właściwości	Jednostka	Wymagania	Metoda badań wg
1	Wytrzymałość na zginanie po 28 dniach	MPa	$\geq 9$	PN-85/B-04500
2	Wytrzymałość na ściskanie po 28 dniach	MPa	$\geq 45$	PN-85/B-04500
3	Wytrzymałość na odrywanie od podłoża - wartość średnia - wartość pojedynczego wyniku	MPa MPa	$\geq 2,0$ $\geq 1,5$	Procedura badawcza IBDiM nr PB-TM-X3
4	Skurcz po okresie twardnienia 90 dni	%	$\leq 1,0$	Procedura badawcza IBDiM nr TWm-31/97
5	Pęcznienie po okresie twardnienia 90 dni	%	$\leq 0,3$	Procedura badawcza IBDiM nr TWm-31/97
6	Mrozoodporność badana w 2% roztworze soli (NaCl) po 150 cyklach - ubytek masy - wytrzymałość na zginanie - wytrzymałość na ściskanie	% % %	$\leq 5$ $\leq 20$ $\leq 20$	Procedura badawcza IBDiM Nr SO-3
7	Wytrzymałość na odrywanie od podłoża po badaniu mrozo-odporność	MPa	$\geq 1,5$	Procedura badawcza IBDiM nr PB-TM-X3

Osadzenie krawężników na zaprawie wymaga wykonania drenaży za krawężnikami od strony chodnika i odprowadzenia z niego wody za pomocą drenów poprzecznych do systemu odwodnienia obiektu. Wykonanie drenów podłużnych za krawężnikiem i poprzecznych pod krawężnikiem jest przedmiotem oddzielnej STWIORB M-26.01.03.53.

#### 2.2.4.2. Podlewka z grysu jednofrakcyjnego otoczonego kompozycją z żywicy

Podlewka z grysu jednofrakcyjnego składa się z kruszywa i żywicy epoksydowej.

Do podlewki należy stosować grys jednofrakcyjny od 4 do 6 mm ze skał magmowych, marki 20 wg PN-86/B-06712, otoczony kompozycją z żywicy epoksydowej.

Ilość lepiszcza (żywicy) powinna zapewnić tylko całkowite otoczenie ziaren kruszywa bez wypełnienia pustek między ziarnami. Jeżeli dokumentacja projektowa ani ST nie podają inaczej, można stosować dwuskładnikową żywicę epoksydową modyfikowaną, o podstawowych właściwościach podanych w tablicy 5.

Tablica 5. Wymagania dla żywicy epoksydowej

Lp.	Właściwość	Jednostka	Wymagania	Metoda badań wg
1	Wygląd zewnętrzny	-	wg <sup>*)</sup>	ocena organoleptyczna
2	Wytrzymałość na rozciąganie	MPa	$\geq 5,5$	ISO 527-2
3	Wydłużenie	%	$\geq 30$	ISO 527-2
4	Twardość wg Shore D	-	60 ÷ 80	DIN 53505

\*) Żywica powinna być barwy określonej przez producenta. Po upływie czasu utwardzania dotknięcie powierzchni próbki nie powinno pozostawić na palcach widocznych śladów żywicy.

#### 2.2.5. Materiał na kotwy

Jeżeli w dokumentacji projektowej przewiduje się kotwienie krawężników, to do wykonania kotew należy stosować stal spełniającą wymagania normy PN-89/H-84023.06 [7] lub aprobaty technicznej wydanej przez IBDiM. Średnica kotew powinna być zgodna z dokumentacją projektową.

Kotwy należy wklejać w krawężnik za pomocą żywicy epoksydowej, dla której Wykonawca przedstawi aprobatę techniczną wydaną przez IBDiM. Zastosowana żywica powinna być materiałem twardniejącym bezskurczowo, mieć bardzo dobre właściwości mechaniczne i mieć bardzo dobrą przyczepność do betonu i kamienia.

Jeżeli dokumentacja projektowa ani ST nie przewidują inaczej, można zastosować żywicę, która ma następujące właściwości:

- wytrzymałość na ściskanie po 14 dniach (po związaniu pod wodą, w temperaturze +20°C) > 90 N/mm<sup>2</sup>,
- wytrzymałość na zginanie po 14 dniach (po związaniu pod wodą, w temperaturze +20°C) > 44 N/mm<sup>2</sup>,
- wytrzymałość na rozciąganie po 14 dniach (po związaniu pod wodą, w temperaturze +20°C) > 25 N/mm<sup>2</sup>,
- przyczepność do podłoża (po utwardzeniu pod wodą, w temperaturze +20°C) 2,5 ÷ 3,5 N/mm<sup>2</sup> (zniszczenie betonu).

### 2.2.6. Materiał do wypełnienia spoin

Do wypełniania spoin należy stosować materiały, dla których Wykonawca przedstawi aprobatę techniczną wydaną przez IBDiM. Jeżeli dokumentacja projektowa nie przewiduje inaczej, do uszczelniania styków poprzecznych między krawężnikami oraz krawężnikiem i betonem płyty chodnikowej można stosować kit poliuretanowy, jednoskładnikowy, sieciujący pod wpływem wilgoci z atmosfery, w procesie sieciowania przechodzący do postaci elastycznej gumy. Powinien być odporny na działanie wody, rozcieńczonych soli, kwasów i zasad oraz paliw i smarów. Kit powinien zachowywać właściwości elastyczne w szerokim zakresie temperatur (w tym ujemnych do -30°C) i wykazywać odporność na starzenie w warunkach eksploatacji. Powinien, przy zastosowaniu odpowiednich środków gruntujących, zachowywać bardzo dobrą przyczepność do betonu i granitu. Do uszczelniania styku nawierzchni asfaltowej z krawężnikiem można stosować samoprzylepną taśmę z asfaltu modyfikowanego polimerem wraz z wypełniaczem i dodatkami. Taśma powinna być przeznaczona do uszczelniania styków w nawierzchniach drogowych wykonywanych na gorąco (temperatura układania rzędu od 140 °C do 250 °C).

Materiał taśmy powinien charakteryzować się dużą elastycznością w szerokim zakresie temperatur (nie powinien stawać się kruchy w temperaturze - 30 °C, a w podwyższonych temperaturach – do 100 °C, nie powinien spływać ze szczelin pionowych), powinien wykazywać bardzo dobrą przyczepność do uszczelnianych elementów (betonowych, kamiennych i asfaltowych).

Materiał powinien ponadto wykazywać odporność na roztwory soli mineralnych, kwasów i zasad organicznych oraz posiadać dobrą odporność na starzenie się w warunkach eksploatacji i niezmienną przyczepność do krawędzi szczelin. Jeżeli dokumentacja projektowa ani ST nie podają inaczej, można stosować taśmę o właściwościach podanych w tablicy 6.

Tablica 6. Wymagania dla asfaltowej taśmy uszczelniającej

Lp.	Właściwości	Jednostka	Wymagania	Metoda badań wg
1	Penetracja stożkiem w 25 °C	0,1 mm	od 40 do 70	PN-EN 13880-2:2004 (U)
2	Temperatura mięknięcia wg PiK	°C	≥ 90	PN-EN 1427:2001
3	Mrozoodporność (upadek kuli z 2,5 m, temperatura -20 °C)	-	min. 3 kule całe	PB/TN-2/3
4	Wydłużenie taśmy w szczelinie, w temperaturze -20 °C	mm	≥ 4,0	PB/TN-2/4
5	Rodzaj zerwania taśmy w szczelinie, w temperaturze -20 °C	-	brak zerwania przy wydłużeniu 4,0 mm	PB/TN-2/5

## 3.0 SPRZĘT

### 3.1. Ogólne wymagania dotyczące sprzętu

Ogólne wymagania dotyczące sprzętu podano w STWIORB D-M-00.00.00 „Wymagania ogólne”[1], pkt 3.

### 3.2. Sprzęt do wykonywania robót

Do wykonania podlewki z zaprawy niskoskurczowej Wykonawca powinien dysponować betoniarką do wykonania zaprawy.

Do wykonania podlewki z grysu jednofrakcyjnego Wykonawca powinien dysponować:

- mieszadłem zamontowanym na wiertarce wolnoobrotowej,
- małą betoniarką lub taczka do wymieszania żywicy z kruszywem.

Do przygotowania żywicy do wklejania kotew należy stosować wolnoobrotowe mieszadło mechaniczne (około 300 ÷ 400 obr/min).

Do wiercenia otworów na kotwy Wykonawca powinien dysponować wiertarką do betonu.

Przewiduje się ręczne układanie krawężników oraz uszczelnianie styków.

## **4.0. TRANSPORT**

### **4.1. Ogólne wymagania dotyczące transportu**

Ogólne wymagania dotyczące transportu podano w STWIORB D-M-00.00.00 „Wymagania ogólne” [1], pkt 4.

### **4.2. Transport krawężników kamiennych**

Krawężniki kamienne można przewozić dowolnymi środkami transportu. Należy je układać obok siebie, na drewnianych podkładach, długością w kierunku jazdy a wysokością pionowo. Krawężniki mogą być przewożone tylko w jednej warstwie. W celu zabezpieczenia powierzchni obrobionych przed bezpośrednim stykiem należy je do transportu zabezpieczyć przekładkami splecionymi ze słomy lub wełny drzewnej o grubości nie mniejszej niż 5 cm. Krawężniki z materiałów kamiennych można przechowywać na składowiskach otwartych, posegregowane wg typów, rodzajów, odmian i wielkości w sposób zabezpieczających przed uszkodzeniem.

Z krawężnikami powinno być dostarczone zaświadczenie o wynikach przeprowadzonych badań, zawierające:

- nazwę i adres producenta,
- nazwę instytucji przeprowadzającej badania,
- datę pobrania próbek,
- sposób pobrania próbek,
- datę badań,
- wyniki badań.

### **4.3. Transport zaprawy niskoskurczowej**

Sucha zaprawa powinna być pakowana w worki foliowe. Na każdym opakowaniu powinna być umieszczona etykieta zawierająca dane:

- a) nazwę wyrobu,
- b) nazwę rodzaju i odmiany zaprawy,
- c) nazwę i adres producenta,
- d) datę produkcji,
- e) masę netto,
- f) trwałość,
- g) informację o proporcji składników,
- h) informację o uzyskaniu przez wyrób aprobaty technicznej.

Suche zaprawy należy składować w oryginalnych, zamkniętych opakowaniach, w suchych i zadaszonych pomieszczeniach, które nadają się do przechowywania cementu. Maksymalny czas składowania zaprawy powinien być zgodny z zaleceniami producenta.

Suche zaprawy należy przewozić krytymi środkami transportowymi w warunkach zabezpieczających je przed mrozem, opadami atmosferycznymi, zawilgoceniem, zanieczyszczeniem i uszkodzeniem opakowań.

### **4.4. Transport i przechowywanie żywicy epoksydowej**

Żywica powinna być pakowana w opakowania firmowe producenta (np. plastikowe puszki lub beczki). Na każdym opakowaniu należy umieścić etykietę zawierającą co najmniej następujące dane:

- nazwę i adres producenta,
- nazwę wyrobu,
- oznaczenie,
- datę produkcji i okres przydatności do stosowania,
- masę netto,
- stosunek mieszania,
- numer aprobaty technicznej,
- sposób przechowywania i stosowania materiałów i zachowania przy tym niezbędnych środków ostrożności, bhp i ochrony środowiska,
- oznaczenie, że wyrób zawiera substancje szkodliwe dla zdrowia.

Żywicę należy przechowywać w suchych, chłodnych pomieszczeniach, w oryginalnych, szczelnie zamkniętych opakowaniach, zabezpieczonych przed działaniem ciepła i bezpośredniego promieniowania słonecznego, z dala od źródeł zapalnych. Okres przydatności do stosowania, w zamkniętych fabrycznie pojemnikach wynosi zwykle 12 miesięcy.

Żywicę należy przewozić zgodnie z przepisami dotyczącymi materiałów łatwopalnych.



#### **4.5. Transport i składowanie materiału do uszczelniania spoin**

Materiały uszczelniające należy przewozić i składować w oryginalnych opakowaniach producenta. Transport opakowań z materiałami może się odbywać dowolnym środkiem transportu pod warunkiem zachowania warunków określonych przez producenta. Podczas transportu opakowania należy zabezpieczyć przed przesuwaniem i uszkodzeniem. Materiały należy składować w odpowiedniej (podanej przez producenta) temperaturze, chronić przed wpływem działania promieniowania cieplnego, nasłonecznieniem, zawilgoceniem i zamoczeniem. Należy przestrzegać terminu ważności produktu.

Niespełnienie warunków przechowywania i transportu może spowodować utratę właściwości materiałów uszczelniających, w szczególności przedwczesną utratę kształtu taśmy asfaltowej, zlepianie się zwojów, zmniejszenia właściwości lepiących, zbytnią kruchość papieru przekładkowego, usztywnienie taśmy. Na każdym opakowaniu należy umieścić etykietę zawierającą co najmniej następujące dane:

- nazwę i adres producenta,
- nazwę wyrobu,
- oznaczenie,
- datę produkcji i okres przydatności do stosowania,
- masę netto,
- wymiary (w przypadku taśmy),
- numer aprobaty technicznej,
- sposób przechowywania i stosowania materiałów i zachowania przy tym niezbędnych środków ostrożności, bhp i ochrony środowiska.

### **5.0. WYKONANIE ROBÓT**

#### **5.1. Ogólne zasady wykonywania robót**

Ogólne zasady wykonywania robót podano w STWIORB D-M-00.00.00 „Wymagania ogólne”[1], pkt 5.

#### **5.2. Zasady wykonywania robót**

Sposób wykonania robót powinien być zgodny z dokumentacją projektową i ST. W przypadku braku wystarczających danych można korzystać z ustaleń podanych w niniejszej specyfikacji.

Podstawowe czynności przy wykonywaniu robót obejmują:

1. roboty przygotowawcze,
2. wykonanie podlewki pod krawężnik,
3. wykonanie drenażu za i przed krawężnikiem,
4. montaż krawężników,
5. wypełnienie spoin,
6. roboty wykończeniowe.

#### **5.3. Roboty przygotowawcze**

Przed przystąpieniem do robót należy, na podstawie dokumentacji projektowej, ST lub wskazań Inżyniera:

- ustalić lokalizację robót,
- ustalić dane niezbędne do szczegółowego wytyczenia robót oraz ustalenia danych wysokościowych,
- oczyścić podłoże (powierzchnię izolacji),
- ustalić materiały niezbędne do wykonania robót,
- określić kolejność, sposób i termin wykonania robót.

#### **5.4. Wykonanie podlewki pod krawężnik**

##### **5.4.1. Zasady ogólne**

Krawężnik należy ustawiać na zaprawie bezskurczowej lub warstwie grysłu otoczonego żywicą, wykonanych wg pktu 2.2.4 niniejszej STWIORB . Ułożenie podlewki wymaga tymczasowego ustawienia elementów oporowych z listew lub płyt, między które wlewa się materiał podlewki. Materiał podlewki należy układać z niewielkim nadmiarem na nieznaczne dogęszczenie mieszanki w czasie jej uderzenia podstawą krawężnika. Ustawienie krawężnika winno uwzględniać poprawki na trwałe ugięcie konstrukcji pod ciężarem nawierzchni. Ostateczna grubość podlewki pod krawężnikiem powinna być zgodna z dokumentacją projektową.

Polewkę pod krawężnik należy wykonać na warstwie izolacji dodatkowo wzmocnionej w paśmie krawężnika, np. w postaci dodatkowej warstwy hydroizolacji. Wzmocnienie izolacji mogą stanowić przyklejone taśmy ze stali nierdzewnej lub dodatkowe warstwy izolacji. Powierzchnia izolacji, na której układa się zaprawę powinna być czysta, wolna od luźnych frakcji i pyłów, kurzu, oleju.

#### **5.4.2. Podlewka z zaprawy niskoskurczowej**

Podczas wykonywania robót należy przestrzegać zalecanych przez producenta proporcji mieszania suchej zaprawy z wodą zarobową spełniającą wymagania PN-EN 1008:2004 [11] oraz przepisów bhp:

- podczas pracy należy stosować buty, rękawice i okulary ochronne,
- jakiegokolwiek zanieczyszczenia skóry lub oczu należy natychmiast przemyć dużą ilością wody.

Zaprawę należy układać warstwami o grubości podanej przez producenta. Świeżo nałożoną zaprawę należy chronić przed działaniem wody przez pierwsze 8 h zgodnie z zaleceniami producenta.

#### **5.4.3. Podlewka z grysu jednofrakcyjnego otoczonego kompozycją z żywicy**

Żywicę i utwardzacz do niej należy wymieszać w stosunku określonym przez producenta, za pomocą mieszadła zamontowanego na wiertarce wolnobrotowej. Przygotowanej żywicy nie można przechowywać, lecz należy ją natychmiast wymieszać z kruszywem. Kruszywo należy wymieszać z żywicą narzędziami ręcznymi w taczkach lub małej betoniarce. Żywicy powinno być tyle, aby całkowicie otoczyła ziarna kruszywa, ale nie więcej. Przeciętą ilość żywicy to  $1,5 \div 2\%$  masy kruszywa. Temperatura przygotowanej mieszanki powinna wynosić  $+10^{\circ}\text{C} \div +15^{\circ}\text{C}$ . Masa drenażowa powinna być wbudowywana w czasie max. 30 min. od momentu dodania utwardzacza do żywicy (chyba, że producent żywicy podaje inaczej). Bezpośrednio po wymieszaniu masę drenażową należy wbudować. Nie należy jej mocno zagęszczać, a jedynie wyrównać jej górną powierzchnię. Czas twardnienia masy, w zależności od temperatury otoczenia, wynosi  $12 \div 24$  godziny.

Pracownicy stykający się bezpośrednio z żywicami powinni stosować okulary i ubrania ochronne, kaski, czapki, rękawice gumowe. W przypadku kontaktu żywicy ze skórą lub oczami należy natychmiast je przemyć dużą ilością wody i zasięgnąć porady lekarza.

Podczas pracy należy bezwzględnie zaniechać palenia tytoniu i spożywania posiłków. Stwardniała żywica jest całkowicie nieszkodliwa dla zdrowia. Szkodliwe w zetknięciu ze skórą są jej składniki.

#### **5.4.3. Wykonanie drenażu za i przed krawężnikiem**

Wykonanie drenażu za i przed krawężnikiem jest przedmiotem STWIORB M-26.01.03.53.

#### **5.5. Ustawienie krawężników**

Krawężnik należy ustawiać jednocześnie z układaniem podlewki/ławy betonowej i wyregulować jego położenie. Po ułożeniu elementów krawężnikowych należy usunąć deskowanie podlewki i wykończyć skosy podlewki. Wysokość oraz poszerzenie ławy nie powinny przekraczać 3 cm.

#### **5.6. Uszczelnienie spoin**

Wszystkie uszczelniane powierzchnie powinny być czyste, twarde, wolne od zanieczyszczeń olejami, smarami, wolne od pyłu cementowego i innych nie związanych z podłożem elementów. Jeżeli producent tego wymaga, powierzchnie należy zagruntować przed wypełnieniem szczeliny środkiem uszczelniającym.

Szczeliny między sąsiadującymi elementami krawężników oraz między krawężnikiem i płytą chodnika (szczelinę należy uformować przez pozostawienie deski przed zabetonowaniem chodnika) powinny być oczyszczone, osuszone i zagruntowane, następnie należy je wypełnić masą uszczelniającą za pomocą pistoletów automatycznych. W celu zapewnienia właściwej głębokości wypełnienia należy wstępnie szczelinę uszczelnić sznurem ze spienionej pianki poliuretanowej. Uszczelnień tych dokonuje się przed ułożeniem warstwy ścieralnej. Szczelinę między krawężnikiem i warstwą ścieralną nawierzchni należy uszczelnić taśmą asfaltową. Taśmy nie należy stosować w trakcie opadów atmosferycznych i temperaturze otoczenia niższej niż  $+5^{\circ}\text{C}$ . Powierzchnia uszczelniania powinna być sucha, odpylona i odtłuszczona. Wbudowanie taśmy polega na jej rozwinięciu z kręgu wzdłuż krawędzi krawężnika i odcięciu odpowiedniej długości odcinka. Następnie należy ją przykleić, stroną z klejem do powierzchni uszczelnianej, dociskając poprzez papier przekładkowy. Zaleca się przyklejenie taśmy tak, aby jej górna krawędź wystawała około 5 mm ponad nawierzchnię. Po przyklejeniu taśmy należy zerwać papier przekładkowy. Wystająca krawędź taśmy musi być przywałowana podczas zagęszczania warstwy ścieralnej nawierzchni.

### **6.0. KONTROLA JAKOŚCI ROBÓT**

#### **6.1. Ogólne zasady kontroli jakości robót**

Ogólne zasady kontroli jakości robót podano w STWIORB D-M-00.00.00 „Wymagania ogólne” [1] pkt 6.

## 6.2. Badania przed przystąpieniem do robót

Przed przystąpieniem do robót Wykonawca powinien:

- uzyskać wymagane dokumenty, dopuszczające wyroby budowlane do obrotu i powszechnego stosowania (certyfikaty zgodności, deklaracje zgodności, aprobaty techniczne, protokoły kontroli i odbioru w wytwórni itp.), potwierdzające zgodność materiałów z wymaganiami pktu 2 niniejszej specyfikacji,
- ew. wykonać własne badania właściwości materiałów przeznaczonych do wykonania robót, określone w pktcie 2 lub przez Inżyniera,
- skontrolować stan płyty pomostu i izolacji na obiekcie mostowym przed przystąpieniem do układania krawężnika.

Wszystkie dokumenty oraz wyniki badań Wykonawca przedstawi Inżynierowi do akceptacji.

## 6.3. Kontrola krawężnika

Zakres kontroli obejmuje:

- sprawdzenie cech zewnętrznych krawężnika,
- badania laboratoryjne krawężnika,
- wklejenie kotew,
- ułożenie drenów za i przed krawężnikiem,
- ułożenie podlewki/ławy betonowej pod krawężnikiem,
- uszczelnienie spoin,
- sprawdzenie prawidłowości ułożenia krawężnika.

### 6.3.1. Sprawdzenie cech zewnętrznych krawężnika

Sprawdzenie cech zewnętrznych krawężnika należy przeprowadzić wg PN-B-11215:1998, dopuszczalne odchyłki wymiarowe podano w tablicy 2. Dopuszczalne uszkodzenia powierzchni podano w tablicy 3. Próbki do badań wyglądu zewnętrznego należy pobrać losowo wg PN-83/N-03010.

### 6.3.2. Badania laboratoryjne krawężnika

W wytwórni powinny być przeprowadzone następujące badania laboratoryjne:

- a) badanie wytrzymałości skały, z której zostały wyprodukowane krawężniki wg PN-84/B-04110,
- b) badanie nasiąkliwości wg PN-85/B-04101,
- c) badanie odporności na zamrażanie wg PN-85/B-04102,
- d) badanie ścieralności na tarczy Boehmego wg PN-84/B-04111 [16],
- e) badanie wytrzymałości na uderzenie wg PN-67/B-04115.

Krawężniki powinny być dostarczane z zaświadczeniem o badaniach, w którym podaje się:

- nazwę i adres producenta,
- nazwę instytucji przeprowadzającej badania,
- datę pobrania próbek,
- sposób pobrania próbek,
- datę badań,
- wyniki badań.

### 6.3.4. Ułożenie drenów

Ułożenie drenów za i przed krawężnikiem należy kontrolować wg dokumentacji projektowej i STWIORB M 26.01.03.53.

### 6.3.5. Ułożenie podlewki pod krawężnikiem

Materiały na polewkę powinny spełniać wymagania pktu 2.2.4 niniejszej STWIORB.

Dopuszczalne tolerancje dla ułożonej podlewki wynoszą:

- dla rzędnej góry podlewki:  $\pm 1$  cm,
- dla szerokości podlewki:  $\pm 2$  cm.

Prawidłowo wykonana podlewka z grysłu powinna charakteryzować się dużą ilością wolnych przestrzeni umożliwiających szybkie odprowadzenie wody i pary wodnej. Poszczególne ziarna kruszywa powinny być sklezione żywicą w stopniu uniemożliwiającym ich rozdzielanie przy użyciu siły rąk. Niedopuszczalny jest jakikolwiek wyciek żywicy z masy drenażowej.

### 6.3.6. Uszczelnienie spoin

Materiały do uszczelnienia spoin powinny spełniać wymagania pktu 2.2.6.

Należy skontrolować powierzchnie szczelin przed wypełnieniem: powinny być dokładnie oczyszczone. Wszystkie spoiny powinny być wypełnione na pełną głębokość.

### 6.3.7. Kontrola ustawienia krawężnika

Przy ustawianiu krawężnika należy sprawdzić:

- dopuszczalne odchylenie linii krawężnika w poziomie od linii projektowanej, które powinno wynosić  $\pm 1$  cm na każde 100 m ustawionego krawężnika,
- dopuszczalne odchylenie niwelety górnej płaszczyzny krawężnika od niwelety projektowanej, które powinno wynosić  $\pm 1$  cm na każde 100 m ustawionego krawężnika,
- równość górnej powierzchni krawężników, przez przyłożenie w dwóch punktach na każde 100 m krawężnika trzymetrowej łaty: prześwit pomiędzy górną powierzchnią krawężnika i przyłożoną łatą nie może przekraczać 1 cm,
- odchylenia linii krawężnika w poziomie od linii projektowanej, które nie powinno przekraczać  $\pm 0,5$  cm.

## 7.0 OBMIAR ROBÓT

### 7.1. Ogólne zasady obmiaru robót

Ogólne zasady obmiaru robót podano w STWIORB D-M-00.00.00 „Wymagania ogólne” [1] pkt 7.

### 7.2. Jednostka obmiarowa

Jednostką obmiarową jest m (metr) krawężnika kamiennego 18x20cm układanego na obiekcie.

## 8.0 ODBIÓR ROBÓT

### 8.1. Ogólne zasady odbioru robót

Ogólne zasady odbioru robót podano w STWIORB D-M-00.00.00 „Wymagania ogólne” [1] pkt 8.

Roboty uznaje się za wykonane zgodnie z dokumentacją projektową, ST i wymaganiami Inżyniera, jeżeli wszystkie pomiary i badania z zachowaniem tolerancji wg pkt 6 dały wyniki pozytywne.

### 8.2. Odbiór robót zanikających i ulegających zakryciu

Odbiorowi robót zanikających i ulegających zakryciu podlegają:

- ułożenie drenów przed i za krawężnikiem (wg STWIORB M-26.02.02.13),
- ułożenie podlewki pod krawężnikiem,

Odbiór tych robót powinien być zgodny z wymaganiami pktu 8.2 D-M-00.00.00 „Wymagania ogólne” [1] oraz niniejszej STWIORB.

## 9.0. PODSTAWA PŁATNOŚCI

### 9.1. Ogólne ustalenia dotyczące podstawy płatności

Ogólne ustalenia dotyczące podstawy płatności podano w STWIORB D-M-00.00.00 „Wymagania ogólne” [1] pkt 9.

### 9.2. Cena jednostki obmiarowej

Cena 1 m (metra) wykonanego krawężnika kamiennego na obiekcie obejmuje:

- prace pomiarowe i roboty przygotowawcze,
- zakup i dostarczenie materiałów,
- wykonanie podlewki i ławy betonowej pod krawężnik: z zaprawy niskoskurczowej lub z grysu sklejonego żywicą i pielęgnacja podłoża,
- ustawienie krawężnika wraz z jego regulacją,
- uszczelnienie spoin,
- wykonanie badań wg pktu 6 STWIORB,
- oczyszczenie miejsca robót.

### 9.3. Sposób rozliczenia robót tymczasowych i prac towarzyszących

Cena wykonania robót określonych niniejszą STWIORB obejmuje:

- roboty tymczasowe, które są potrzebne do wykonania robót podstawowych, ale nie są przekazywane Zamawiającemu i są usuwane po wykonaniu robót podstawowych,
- prace towarzyszące, które są niezbędne do wykonania robót podstawowych, niezaliczane do robót tymczasowych, jak geodezyjne wytyczenie robót itd.

## **10.0 PRZEPISY ZWIĄZANE**

### **10.1. Normy**

1. PN-B-11213:1997 Materiały kamienne. Elementy kamienne; krawężniki uliczne, mostowe i drogowe
2. BN-84/6740-02 Obróbka kamienia. Terminologia. Pojęcia podstawowe, nazwy, określenia, czynności i rodzaje faktur
3. PN-85/B-04500 Zaprawy budowlane – Badania cech fizycznych i wytrzymałościowych
4. PN-86/B-06712 Kruszywa mineralne do betonu
5. PN-89/H-84023.06 Stal określonego zastosowania. Stal do zbrojenia betonu. Gatunki
6. PN-EN 13880-2:2004 (U) Zalewy szczelin na gorąco – Część 2: Metoda badania dla określenia penetracji stożka w temperaturze 25°C
7. PN-EN 1427:2001 Asfalty i produkty asfaltowe – Oznaczenie temperatury mięknienia – Metoda pierścieni i kula
8. PN-EN 1008:2004 Woda zarobowa do betonu. Specyfikacja pobierania próbek, badanie i ocena przydatności wody zarobowej do betonu, w tym wody odzyskanej z procesów produkcji betonu
9. PN-B-11215:1998 Materiały kamienne. Metody pomiaru cech geometrycznych i właściwości fizycznych wyrobów z kamienia
10. PN-83/N-03010 Statystyczna kontrola jakości. Losowy wybór jednostek produktu do próbkowania
11. PN-84/B-04110 Materiały kamienne. Oznaczanie wytrzymałości na ściskanie (lub PN-EN 1926:2001 Metody badań kamienia naturalnego. Oznaczanie wytrzymałości na ściskanie)
12. PN-85/B-04101 Materiały kamienne. Oznaczanie nasiąkliwości wody (lub PN-EN 13755:2002 Metody badań kamienia naturalnego. Oznaczanie nasiąkliwości przy ciśnieniu atmosferycznym)
13. PN-85/B-04102 Materiały kamienne. Oznaczanie mrozoodporności metodą bezpośrednią (lub PN-EN 12371:2002 Metody badań kamienia naturalnego. Oznaczanie mrozoodporności)
14. PN-84/B-04111 Materiały kamienne. Oznaczanie ścieralności na tarczy Boehmego
15. PN-67/B-04115 Materiały kamienne. Oznaczanie wytrzymałości kamienia na uderzenie (zwięzłość)
16. ISO 527-2 Plastics – Determination of tensile properties – Part 2: Test conditions for moulding and extrusion plastics (Tworzywa sztuczne – Określenie własności wytrzymałościowych przy rozciąganiu. Część 2: Warunki przeprowadzania badań prasowanych i wyciskanych tworzyw sztucznych)

### **10.2. Inne**

17. Rozporządzenie Ministra Transportu i Gospodarki Morskiej z dnia 30 maja 2000 r. w sprawie warunków technicznych, jakim powinny odpowiadać obiekty inżynierskie i ich usytuowanie (Dz.U. nr 63, poz. 735)
18. Procedura badawcza nr PB/TN-2/3 – Termoplastyczne zalewy drogowe. Odporność na zamrażanie
19. Procedura badawcza nr PB/TN-2/4 – Termoplastyczne zalewy drogowe. Wydłużenie
20. Procedura badawcza nr PB/TN-2/5 – Termoplastyczne zalewy drogowe. Rodzaj zerwania
21. Procedura badawcza IBDiM nr PB-TM-X3 – Badanie przyczepności powłoki (lub wyprawy) ochronnej do betonu – Metoda „pull-off”
22. Procedura badawcza IBDiM nr TWm-31/97 – Badanie skurczu i pęcznienia zapraw modyfikowanych
23. Procedura badawcza IBDiM nr SO-3 – Badanie mrozoodporności zapraw modyfikowanych
24. Katalog detali mostowych. GDDKiA-BPBDiM „Transprojekt”, Warszawa 2002



## SPECYFIKACJA TECHNICZNA WYKONANIA I ODBIORU ROBÓT BUDOWLANYCH

### M.28.16.01.00

### Ścieki przykrawężnikowe na moście z polimerobetonowych korytek ściekowych

#### M.28.16.01.51

Ułożenie ścieków przykrawężnikowych na moście z polimerobetonowych korytek ściekowych

## 1. WSTĘP

### 1.1. Przedmiot STWIORB

Przedmiotem niniejszej ogólnej specyfikacji technicznej (STWIORB) są wymagania dotyczące wykonania i odbioru robót budowlanych związanych z wykonaniem i montażem korytek ściekowych przykrawężnikowych z polimerobetonu dla zadania pn

#### **Przebudowa mostu na potoku Gnojnica w ciągu ulicy powiatowej Nr 1351R 3-go Maja w Sędziszowie Małopolskim (km 0+300 rzeki)**

### 1.2. Zakres stosowania STWIORB

STWIORB stosowana jest jako dokument przetargowy i kontraktowy przy zleceniu i realizacji robót wymienionych w pkt 1.1.

### 1.3. Zakres robót objętych STWIORB

Ustalenia zawarte w niniejszej specyfikacji dotyczą zasad prowadzenia robót związanych z wykonaniem, montażem i odbiorem ścieków przykrawężnikowych z polimerobetonowych korytek ściekowych zgodnie z dokumentacją projektową.

### 1.4. Określenia podstawowe

**1.4.1. Ściek przykrawężnikowy** – element konstrukcji jezdni, służący do odprowadzenia wód opadowych z nawierzchni jezdni i chodnika do wpustów deszczowych.

**1.4.2. Polimerobeton** – kompozyt, w którym spoiwem jest żywica poliestrowa z układem utwardzającym, a wypełniaczem mieszanka piaskowo-żwirowa i mączka kwarcowa.

**1.4.3.** Pozostałe określenia podstawowe są zgodne z obowiązującymi, odpowiednimi polskimi normami i z definicjami podanymi w STWIORB D-M-00.00.00 „Wymagania ogólne” [1] pkt 1.4.

### 1.5. Ogólne wymagania dotyczące robót

Ogólne wymagania dotyczące robót podano w STWIORB D-M-00.00.00 „Wymagania ogólne” [1], pkt 1.5.

## 2. MATERIAŁY

### 2.1. Ogólne wymagania dotyczące materiałów

Ogólne wymagania dotyczące materiałów, ich pozyskiwania i składowania, podano w STWIORB D-M-00.00.00 „Wymagania ogólne” [1] pkt 2.

Zgodnie Rozporządzeniem Ministra Transportu i Gospodarki Morskiej z dnia 30 maja 2000 r., w sprawie warunków technicznych, jakim powinny odpowiadać drogowe obiekty inżynierskie i ich usytuowanie [13], ścieki podłużne przy krawężnikach należy stosować w przypadku pochyłeń podłużnych jezdni mniejszych niż 0,5%.

### 2.2. Materiały do wykonania ścieków

Przedmiotem niniejszej STWIORB są ścieki przykrawężnikowe wykonane z elementów prefabrykowanych z polimerobetonu.

#### 2.2.1. Polimerobeton

Jeżeli dokumentacja projektowa nie stanowi inaczej, do wykonania ścieku można stosować polimerobeton o właściwościach podanych w tablicy 1.

Tablica 1. Właściwości polimerobetonu

Lp.	Właściwości	Jednostka	Wymagania	Badanie wg
1	Wytrzymałość gwarantowana polimerobetonu na ściskanie	MPa	≥80	Instrukcja ITB Nr 194[14]
2	Wytrzymałość gwarantowana polimerobetonu na rozciąganie przy zginaniu	MPa	≥20	Instrukcja ITB Nr 194[14]
3	Nasiąkliwość polimerobetonu	%	≤0,25	PN-B-04101:1985[2]
4	Porowatość polimerobetonu	%	≤9	
5	Gęstość objętościowa	kg/m <sup>3</sup>	2300	
6	Stopień mrozoodporności		≥F150	PN-B-06250:1988[3]
7	Twardość wg Brinella	MPa	≥160	
8	Ścieralność na tarczy Boehmego	cm	0,10	PN-84/B-04111[4]

### 2.2.2. Prefabrykaty

Należy stosować prefabrykaty o kształcie zapewniającym właściwy spadek podłużny, zgodnie z dokumentacją projektową. Prefabrykaty powinny zostać wykonane w wytwórni. Powierzchnia prefabrykatów powinna być bez rys, pęknięć i ubytków betonu, o fakturze zatartej. Grubość prefabrykatu nie powinna być mniejsza niż 50 mm. Elementy prefabrykowane z polimerobetonu powinny spełniać wymagania podane w tablicy 2. Prefabrykaty powinny być składowane w pozycji wbudowania, na podłożu utwardzonym i dobrze odwodnionym.

Tablica 2. Właściwości elementów prefabrykowanych do wykonania ścieku

Lp.	Właściwości	Jednostka	Wymagania	Badanie wg
1	Odchyłki długości elementów	mm	≤3	
2	Odchyłki innych niż długość wymiarów elementów	mm	≤2	
3	Odchyłki prostoliniowości	mm	≤2 ≤ 1/500 długości	
4	Odchyłki skręcenia przekroju mierzone wzajemnym przesunięciem odpowiadających sobie punktów przekroju	mm	≤2 ≤ 1/500 długości	
5	Równość powierzchni: szczyrby i uszkodzenia powierzchni elementów polimerobetonowych widocznych po wbudowaniu	mm	<1	BN-66/6775-03/01[5]

### 2.2.3. Podbudowa pod prefabrykaty

Jako podbudowę pod ściek z elementów prefabrykowanych można stosować podlewkę z zaprawy niskoskurczowej. Dla materiału podlewki Wykonawca powinien przedstawić Polską Normę lub aprobatę techniczną wydaną przez IBDiM lub europejską aprobatę techniczną.

Zaleca się stosować zaprawę przygotowywaną w wytwórni i dostarczaną na budowę w postaci proszku, gotową do użycia po rozmieszaniu z wodą w odpowiedniej proporcji. Zastosowana zaprawa powinna być przez producenta przewidziana do stosowania na podlewki o grubości zgodnej z dokumentacją projektową.

Jeżeli dokumentacja projektowa nie przewiduje inaczej, można stosować zaprawę o następujących właściwościach:

- świeża zaprawa powinna mieć konsystencję około 11 do 12 cm, zgodnie z PN-85/B-04500 [6], a czas zachowania jej właściwości roboczych powinien wynosić min. 30 minut, zaprawa na podlewkę powinna spełniać wymagania podane w tablicy 4.

Tablica 4. Wymagania dotyczące zaprawy na podlewkę

Lp.	Właściwości	Jednostka	Wymagania	Metoda badań wg
1	Wytrzymałość na zginanie po 28 dniach	MPa	≥ 9	PN-85/B-04500 [6]
2	Wytrzymałość na ściskanie po 28 dniach	MPa	≥ 45	PN-85/B-04500 [6]
3	Wytrzymałość na odrywanie od podłoża - wartość średnia - wartość pojedynczego wyniku	MPa MPa	≥ 2,0 ≥ 1,5	Procedura badawcza IBDiM nr PB-TM-X3 [15]



4	Skurcz po okresie twardnienia 90 dni	%	≤ 1,0	Procedura badawcza IBDiM nr TWm-31/97 [16]
5	Pęcznienie po okresie twardnienia 90 dni	%	≤ 0,3	Procedura badawcza IBDiM nr TWm-31/97 [16]
6	Mrozoodporność badana w 2% roztworze soli (NaCl) po 150 cyklach - ubytek masy - wytrzymałość na zginanie - wytrzymałość na ściskanie	% % %	≤ 5 ≤ 20 ≤ 20	Procedura badawcza IBDiM Nr SO-3 [17]
7	Wytrzymałość na odrywanie od podłoża po badaniu mrozo-odporności	MPa	≥ 1,5	Procedura badawcza IBDiM nr PB-TM-X3 [15]

#### 2.2.4. Wypełnienie spoin

Styki między prefabrykatami ścieku i warstwą ścieralną nawierzchni, między prefabrykatami oraz między prefabrykatami i krawężnikiem powinny być szczelne.

Jeżeli dokumentacja projektowa nie przewiduje inaczej, do uszczelniania styków poprzecznych między prefabrykatami oraz styku między ściekiem i krawężnikiem można stosować kit poliuretanowy, jednoskładnikowy, sieciujący pod wpływem wilgoci z atmosfery, w procesie sieciowania przechodzący do postaci elastycznej gumy. Powinien być odporny na działanie wody, rozcieńczonych soli, kwasów i zasad oraz paliw i smarów. Kit powinien zachowywać właściwości elastyczne w szerokim zakresie temperatur (w tym ujemnych do -30°C) i wykazywać odporność na starzenie w warunkach eksploatacji. Powinien, przy zastosowaniu odpowiednich środków gruntujących, zachowywać bardzo dobrą przyczepność do betonu.

Do uszczelniania styku nawierzchni asfaltowej z krawężnikiem można stosować samoprzylepną taśmę z asfaltu modyfikowanego polimerem wraz z wypełniaczem i dodatkami. Taśma powinna być przeznaczona do uszczelniania styków w nawierzchniach drogowych wykonywanych na gorąco (temperatura układania rzędu od 140°C do 250°C). Materiał taśmy powinien charakteryzować się dużą elastycznością w szerokim zakresie temperatur (nie powinien stawać się kruchy w temperaturze - 30°C, a w podwyższonych temperaturach – do 100°C, nie powinien spływać ze szczelin pionowych), powinien wykazywać bardzo dobrą przyczepność do uszczelnianych elementów (betonowych, kamiennych i asfaltowych). Materiał powinien ponadto wykazywać odporność na roztwory soli mineralnych, kwasów i zasad organicznych oraz posiadać dobrą odporność na starzenie się w warunkach eksploatacji i niezmienną przyczepność do krawędzi szczelin. Wymagania dla taśmy podano w tablicy 6.

Tablica 6. Wymagania dla asfaltowej taśmy uszczelniającej

Lp.	Właściwości	Jednostka	Wymagania	Metoda badań wg
1	Penetracja stożkiem w 25°C	0,1 mm	od 40 do 70	PN-EN 13880-2:2004 (U) [7]
2	Temperatura mięknięcia wg PiK	°C	≥ 90	PN-EN 1427:2001 [8]
3	Mrozoodporność (upadek kuli z 2,5 m, temperatura -20°C)	-	min. 3 kule całe	PB/TN-2/3 [18]
4	Wydłużenie taśmy w szczelinie, w temperaturze -20°C	mm	≥ 4,0	PB/TN-2/4 [19]
5	Rodzaj zerwania taśmy w szczelinie, w temperaturze -20°C	-	brak zerwania przy wydłużeniu 4,0 mm	PB/TN-2/5 [20]

Dla materiałów uszczelniających Wykonawca powinien przedstawić Polską Normę lub aprobatę techniczną wydaną przez IBDiM lub europejską aprobatę techniczną.

### 3. SPRZĘT

#### 3.1. Ogólne wymagania dotyczące sprzętu

Ogólne wymagania dotyczące sprzętu podano w STWIORB D-M-00.00.00 „Wymagania ogólne”[1], pkt 3.

### **3.2. Sprzęt do wykonania robót**

Do przygotowania i ułożenia zaprawy jako podlewki pod ściek Wykonawca powinien dysponować szalunkami do zaprawy, mieszalnikiem wolnoobrotowym, pacą, szpachlą lub innym narzędziem do nakładania zaprawy. Przewiduje się ręczne układanie ścieków i wypełnienie szczelin.

## **4. TRANSPORT**

### **4.1. Ogólne wymagania dotyczące transportu**

Ogólne wymagania dotyczące transportu podano w STWIORB D-M-00.00.00 „Wymagania ogólne” [1], pkt 4.

### **4.2. Transport materiałów**

#### **4.2.1. Transport prefabrykatów**

Elementy prefabrykowane ścieku mogą być transportowane po osiągnięciu przez beton 80% projektowej wytrzymałości, dowolnym środkiem transportu zaakceptowanym przez Inżyniera. Elementy prefabrykowane powinny być zabezpieczone przed uszkodzeniem powierzchni i krawędzi np. przekładkami ze słomy lub wełny drzewnej.

Z prefabrykatami powinno być dostarczone zaświadczenie o wynikach przeprowadzonych badań, zawierające:

- nazwę i adres producenta,
- nazwę instytucji przeprowadzającej badania,
- datę pobrania próbek,
- sposób pobrania próbek,
- datę badań,
- wyniki badań.

#### **4.2.2. Transport zaprawy niskoskurczowej na podlewkę**

Sucha zaprawa powinna być pakowana w worki foliowe. Na każdym opakowaniu powinna być umieszczona etykieta zawierająca dane:

- nazwę wyrobu,
- nazwę rodzaju i odmiany zaprawy,
- nazwę i adres producenta,
- datę produkcji,
- masę netto,
- trwałość,
- informację o proporcji składników,
- informację o uzyskaniu przez wyrób aprobaty technicznej.

Suche zaprawy należy składować w oryginalnych, zamkniętych opakowaniach, w suchych i zadaszonych pomieszczeniach, które nadają się do przechowywania cementu. Maksymalny czas składowania zaprawy powinien być zgodny z zaleceniami producenta. Suche zaprawy należy przewozić krytymi środkami transportowymi w warunkach zabezpieczających je przed mrozem, opadami atmosferycznymi, zawilgoceniem, zanieczyszczeniem i uszkodzeniem opakowań.

#### **4.2.3. Transport i składowanie materiału do uszczelniania spoin**

Materiały uszczelniające należy przewozić i składować w oryginalnych opakowaniach producenta. Transport opakowań z materiałami może się odbywać dowolnym środkiem transportu pod warunkiem zachowania warunków określonych przez producenta. Podczas transportu opakowania należy zabezpieczyć przed przesuwaniami i uszkodzeniem.

Materiały należy składować w odpowiedniej (podanej przez producenta) temperaturze, chronić przed wpływem działania promieniowania cieplnego, nasłonecznieniem, zawilgoceniem i zamoczeniem. Należy przestrzegać terminu ważności produktu. Niespełnienie warunków przechowywania i transportu może spowodować utratę właściwości materiałów uszczelniających, w szczególności przedwczesną utratę kształtu taśmy asfaltowej, zlepianie się zwojów, zmniejszenia właściwości lepiących, zbytnią kruchość papieru przekładkowego, usztywnienie taśmy.

Na każdym opakowaniu należy umieścić etykietę zawierającą co najmniej następujące dane:

- nazwę i adres producenta,
- nazwę wyrobu,
- oznaczenie,
- datę produkcji i okres przydatności do stosowania,
- masę netto,

- wymiary (w przypadku taśmy),
- numer aprobaty technicznej,
- sposób przechowywania i stosowania materiałów i zachowania przy tym niezbędnych środków ostrożności, bhp i ochrony środowiska.

## **5. WYKONANIE ROBÓT**

### **5.1. Ogólne zasady wykonywania robót**

Ogólne zasady wykonywania robót podano w STWIORB D-M-00.00.00 „Wymagania ogólne”[1], pkt 5.

Zgodnie z rozporządzeniem [13] ścieki podłużne powinny być uformowane poniżej poziomu nawierzchni jezdni, z pochyleniem załamanym o długości odcinków nie większych niż 3 m i o pochyleniu podłużnym nie mniejszym niż 1%. Szerokość ścieku powinna być nie mniejsza niż 0,15 m. Ścieki powinny mieć zagłębienie poniżej poziomu nawierzchni przy ścieku od 0,01 m do 0,05 m.

Wpusty mostowe, wykonywane wg odrębnej STWIORB, powinny być usytuowane w dolnych punktach załamań pochyłości ścieku, przy czym odcinek poziomy ścieku przy wpuście powinien być równy co najmniej wymiarowi wpustu wzdłuż ścieku.

### **5.2. Zasady wykonywania robót**

Podstawowe czynności przy wykonywaniu robót obejmują:

6. roboty przygotowawcze,
7. ułożenie podbudowy pod ściek,
8. ułożenie elementów ścieku,
9. wykonanie uszczelnień,
10. roboty wykończeniowe.

### **5.3. Roboty przygotowawcze**

Przed przystąpieniem do robót należy, na podstawie dokumentacji projektowej, ST lub wskazań Inżyniera:

- ustalić materiały niezbędne do wykonania robót,
- określić kolejność, sposób i termin wykonania robót.

### **5.4. Ułożenie podlewki z zaprawy niskoskurczowej**

Podczas wykonywania robót należy przestrzegać zalecanych przez producenta proporcji mieszania suchej zaprawy z wodą zarobową spełniającą wymagania PN-EN 1008:2004 [9] oraz przepisów bhp:

- podczas pracy należy stosować buty, rękawice i okulary ochronne,
- jakiegokolwiek zanieczyszczenia skóry lub oczu należy natychmiast przemyć dużą ilością wody.

Zaprawę należy układać warstwami o grubości podanej przez producenta. Świeżo nałożoną zaprawę należy chronić przed działaniem wody przez pierwsze 8 h zgodnie z zaleceniami producenta.

Grubość podlewki powinna być zgodna z dokumentacją projektową.

### **5.5. Ułożenie elementów prefabrykowanych**

Elementy ścieku należy ustawiać jednocześnie z układaniem podlewki i wyregulować ich położenie zgodnie z dokumentacją projektową. Po ułożeniu elementów ścieku należy usunąć deskowanie podlewki i wykończyć brzegi podlewki.

### **5.6. Uszczelnienie spoin**

Wszystkie uszczelniane powierzchnie powinny być czyste, twarde, wolne od zanieczyszczeń olejami, smarami, wolne od pyłu cementowego i innych nie związanych z podłożem elementów. Jeżeli producent tego wymaga, powierzchnie należy zagruntować przed wypełnieniem szczeliny środkiem uszczelniającym.

Szczeliny między sąsiadującymi elementami ścieku oraz między ściekiem i krawężnikiem powinny być oczyszczone, osuszone i zagruntowane, następnie należy je wypełnić masą uszczelniającą za pomocą pistoletów automatycznych. W celu zapewnienia właściwej głębokości wypełnienia należy wstępnie szczelinę uszczelnić np. sznurem ze spienionej pianki poliuretanowej. Uszczelnień tych dokonuje się przed ułożeniem warstwy ścieralnej. Szczelinę między ściekiem i warstwą ścieralną nawierzchni można uszczelnić taśmą asfaltową. Taśmy nie należy stosować w trakcie opadów atmosferycznych i temperaturze otoczenia niższej niż +5°C. Powierzchnia uszczelniania powinna być sucha, odpylona i odtłuszczona. Wbudowanie taśmy polega na jej rozwinięciu z kręgu wzdłuż krawędzi prefabrykatu i odcięciu odpowiedniej długości odcinka. Następnie należy ją przykleić, stroną z klejem do powierzchni uszczelnianej, dociskając poprzez papier przekładkowy. Zaleca się przyklejenie taśmy tak, aby jej górna krawędź wystawała około 5 mm ponad nawierzchnię.

Po przyklejeniu taśmy należy zerwać papier przekładkowy. Wystająca krawędź taśmy musi być przywałowana podczas zagęszczania warstwy ścieralnej nawierzchni.

### 5.7. Roboty wykończeniowe

Roboty wykończeniowe powinny być zgodne z dokumentacją projektową i ST. Do robót wykończeniowych należą prace związane z dostosowaniem wykonanych robót do warunków budowy obiektu i roboty porządkujące.

## 6. KONTROLA JAKOŚCI ROBÓT

### 6.1. Ogólne zasady kontroli jakości robót

Ogólne zasady kontroli jakości robót podano w STWIORB D-M-00.00.00 „Wymagania ogólne” [1], pkt 6.

### 6.2. Badania przed przystąpieniem do robót

Przed przystąpieniem do robót Wykonawca powinien:

- uzyskać wymagane dokumenty, dopuszczające wyroby budowlane do obrotu i powszechnego stosowania (certyfikaty zgodności, deklaracje zgodności, aprobaty techniczne, ew. badania materiałów wykonane przez dostawców itp.), potwierdzające zgodność materiałów z wymaganiami pktu 2 niniejszej specyfikacji,
- ew. wykonać własne badania właściwości materiałów przeznaczonych do wykonania robót, określone w pkt 2 lub przez Inżyniera,

Wszystkie dokumenty oraz wyniki badań Wykonawca przedstawi Inżynierowi do akceptacji.

### 6.3. Kontrola materiałów

#### 6.3.1. Kontrola elementów prefabrykowanych

Materiały należy kontrolować na podstawie atestów i aprobat technicznych na zgodność z pkt 2 niniejszej ST. Właściwości polimerobetonu należy kontrolować na podstawie atestu producenta i porównanie ich z wymaganiami ST, pkt.2.2.1.

Dodatkowo należy sprawdzić wygląd zewnętrzny prefabrykatów na podstawie oględzin elementu przez pomiar i policzenie uszkodzeń występujących na powierzchniach i krawędziach elementu. Dopuszczalne wady i uszkodzenia podano w BN-80/6775-03/01 [5]. Pomiary długości i głębokości uszkodzeń należy wykonać za pomocą przymiaru stalowego lub suwmiarki z dokładnością do 1 mm, zgodnie z PN-80/B-10021[10].

Sprawdzenie kształtu i wymiarów elementu należy przeprowadzić z dokładnością do 1 mm przy użyciu suwmiarki oraz przymiaru stalowego lub taśmy, dopuszczalne odchyłki wymiarów podano w tablicy 2. Sprawdzenie kątów prostych w narożach elementów wykonuje się przez przyłożenie kątownika do badanego naroża i zmierzenie odchyłek z dokładnością do 1 mm. Pozostałe badania prefabrykatów należy wykonać zgodnie z wymaganiami podanymi w BN-80/6775-03/01[5] BN-80/6775-03/03[11] i BN-80/6775-03/04[12].

#### 6.3.2. Kontrola materiału na podlewkę i materiałów uszczelniających

Zaprawę niskoskurczową stosowaną jako podlewkę pod ściek oraz materiały uszczelniające należy kontrolować na podstawie aprobat technicznych i porównanie właściwości z wymaganiami ST pkt 2.2.3. i 2.2.4.

### 6.4. Sprawdzenie ułożenia ścieku

Sprawdzenie prawidłowości ułożenia ścieku obejmuje:

- grubość podlewki pod ściek, sprawdzana co 2 m, lecz nie rzadziej niż 3 razy dla 1-go ścieku, nie powinna różnić się od projektowanej więcej niż 0,5 cm,
- niweleta ścieku nie może różnić się od projektowanej o więcej niż 0,5%,
- prostoliniowość ułożenia – odchylenia mierzone łatą o długości 4,0 m nie powinny być większe niż 5 mm,
- wymagane jest całkowite wypełnienie spoin.

## 7. OBMIAR ROBÓT

### 7.1. Ogólne zasady obmiaru robót

Ogólne zasady obmiaru robót podano w STWIORB D-M-00.00.00 „Wymagania ogólne” [1], pkt 7.

### 7.2. Jednostka obmiarowa

Jednostką obmiarową jest 1 m (metr) ścieku.

## **8. ODBIÓR ROBÓT**

### **8.1. Ogólne zasady odbioru robót**

Ogólne zasady odbioru robót podano w STWIORB D-M-00.00.00 „Wymagania ogólne” [1], pkt 8.

Roboty uznaje się za wykonane zgodnie z dokumentacją projektową, ST i wymaganiami Inżyniera, jeżeli wszystkie pomiary i badania z zachowaniem tolerancji wg punktu 6 dały wyniki pozytywne.

### **8.2. Odbiór robót zanikających i ulegających zakryciu**

Odbiorowi robót zanikających i ulegających zakryciu podlega ułożenie podlewki pod ściek.

Odbiór tych robót powinien być zgodny z wymaganiami ST D-M-00.00.00 „Wymagania ogólne” [1] oraz niniejszej ST.

## **9. PODSTAWA PŁATNOŚCI**

### **9.1. Ogólne ustalenia dotyczące podstawy płatności**

Ogólne ustalenia dotyczące podstawy płatności podano w STWIORB D-M-00.00.00 „Wymagania ogólne” [1], pkt 9.

### **9.2. Cena jednostki obmiarowej**

Cena ułożenia 1 m ścieku obejmuje:

- prace pomiarowe i roboty przygotowawcze,
- oznakowanie robót,
- zapewnienie niezbędnych czynników produkcji,
- wykonanie podlewki z zaprawy niskoskurczowej,
- ustawienie prefabrykatów ścieku,
- wypełnienie spoin,
- przeprowadzenie pomiarów i badań wymaganych w specyfikacji technicznej,
- uporządkowanie terenu robót, usunięcie zbędnych materiałów poza pas drogowy.

Wszystkie roboty powinny być wykonane według wymagań dokumentacji projektowej, ST i niniejszej specyfikacji technicznej.

### **9.3. Sposób rozliczenia robót tymczasowych i prac towarzyszących**

Cena wykonania robót określonych niniejszą ST obejmuje:

- roboty tymczasowe, które są potrzebne do wykonania robót podstawowych, ale nie są przekazywane Zamawiającemu i są usuwane po wykonaniu robót podstawowych,
- prace towarzyszące, które są niezbędne do wykonania robót podstawowych, niezaliczane do robót tymczasowych.

## **10. PRZEPISY ZWIĄZANE**

### **10.1. Ogólne specyfikacje techniczne (STWIORB)**

1. D-M-00.00.00 Wymagania ogólne.

### **10.2. Normy**

2. PN-B-04101:1985 Materiały kamienne. Oznaczanie nasiąkliwości wodą.
3. PN-B-06250:1998 Beton zwykły
4. PN-84/B-04111 Materiały kamienne – oznaczenie ścieralności na tarczy Boehmego
5. BN-80/6775-03/01 Prefabrykaty budowlane z betonu. Elementy nawierzchni dróg, ulic, parkingów i torowisk tramwajowych. Wspólne wymagania i badania
6. PN-85/B-04500 Zaprawy budowlane. Badania cech fizycznych i wytrzymałościowych
7. PN-EN 13880-2:2004(U) Zalewy szczelin na gorąco. Część 2: Metoda badania dla określenia penetracji stożka w temperaturze 25°C
8. PN-EN 1427:2001 Asfalty i produkty asfaltowe. Oznaczanie temperatury mięknięcia. Metoda Pierścień i Kula
9. PN-EN 1008:2004 Woda zarobowa do betonów
10. PN-80/B-10021 Prefabrykaty budowlane z betonu. Metody pomiaru cech geometrycznych
11. BN-80/6775-03/03 Prefabrykaty budowlane z betonu. Elementy nawierzchni dróg, ulic, parkingów i torowisk tramwajowych. Płyty chodnikowe
12. BN-80/80/6775-03/04 Prefabrykaty budowlane z betonu. Elementy nawierzchni dróg, ulic, parkingów i torowisk tramwajowych. Krawężniki i obrzeża

### **10.3. Inne dokumenty**

13. Rozporządzenie Ministra Transportu i Gospodarki Morskiej z dnia 30 maja 2000 r., w sprawie warunków technicznych, jakim powinny odpowiadać drogowe obiekty inżynierskie i ich usytuowanie (Dz.U. nr 63, poz.735)

14. Instrukcja ITB nr 194 – „Wytyczne badania cech mechanicznych polibetonu na próbkach wykonanych w formach”, Warszawa
15. Procedura Badawcza IBDiM nr PB-TM-X3 - Badanie przyczepności powłoki (lub wyprawy) ochronnej do betonu - Metoda „pull-off”
16. Procedura Badawcza IBDiM nr TWm-31/97- Badanie skurczu i pęcznienia zapraw modyfikowanych
17. Procedura Badawcza IBDiM Nr SO-3 - Badanie mrozoodporności zapraw modyfikowanych
18. Procedura Badawcza IBDiM PB/TN-2/3 - Termoplastyczne zalewy drogowe. Odporność na zamrażanie
19. Procedura Badawcza IBDiM PB/TN-2/4 - Termoplastyczne zalewy drogowe. Wydłużenie
  
20. Procedura Badawcza IBDiM PB/TN-2/5 - Termoplastyczne zalewy drogowe.  
Rodzaj zerwanie

## SPECYFIKACJA TECHNICZNA WYKONANIA I ODBIORU ROBÓT BUDOWLANYCH

### M.29.03.01.00. Zasyпка przyczółka.

M.29.03.01.11.

Wykonanie zasyпки przyczółka –zasypanie przestrzeni za ścianami przyczółka gruntem piaszczystym

#### 1.0. WSTĘP

##### 1.1. Przedmiot STWIORB

Przedmiotem niniejszej specyfikacji technicznej wykonania i odbioru robót budowlanych są wymagania dotyczące wykonania i odbioru robót związanych z zasypywaniem przestrzeni za ścianami przyczółka gruntem niespoistym wraz z zagęszczeniem dla zadania pn;

#### **Przebudowa mostu na potoku Gnojnica w ciągu ulicy powiatowej Nr 1351R 3-go Maja w Sędziszowie Małopolskim (km 0+300 rzeki)**

##### 1.2. Zakres stosowania STWIORB

Szczegółowa specyfikacja techniczna jest stosowana jako dokument przetargowy i kontraktowy przy zlecaniu i realizacji robót wymienionych w pkt.1.1.

##### 1.3. Zakres robót objętych STWIORB

Ustalenia zawarte w niniejszej specyfikacji dotyczą zasad prowadzenia robót związanych z zasypywaniem przestrzeni za ścianami przyczółka gruntem piaszczystym z dokopu za przyczółkami.

##### 1.4. Określenia podstawowe

Określenia podane w niniejszej STWIORB są zgodne z obowiązującymi odpowiednimi polskimi normami i z definicjami podanymi w STWIORB D-M-00.00.00 „Wymagania ogólne” pkt.1.

**1.4.1. Wskaźnik zagęszczenia gruntu** - wielkość charakteryzująca stan zagęszczenia gruntu, określona wg wzoru:

$$I_s = \frac{P_d}{P_{ds}}$$

gdzie:

$P_d$  - gęstość objętościowa szkieletu zagęszczonego gruntu w  $[Mg/m^3]$ ;

$P_{ds}$  - maksymalna gęstość objętościowa szkieletu gruntowego przy wilgotności optymalnej, określona w normalnej próbie Proctora, zgodnie z PN-88/B-04481, służąca do oceny zagęszczenia gruntu w robotach ziemnych w  $[Mg/m^3]$ , badania wykonać zgodnie z normą BN-77/8931-12.

**1.4.2. Wskaźnik różnorodności** - wielkość charakteryzująca zagęszczalność gruntów niespoistych, określona wg wzoru:

$$U = \frac{d_{60}}{d_{10}}$$

gdzie:

$d_{60}$  - średnica oczek sita przez które przechodzi 60% gruntu  $[mm]$

$d_{10}$  - średnica oczek sita przez które przechodzi 10% gruntu  $[mm]$

### **1.5. Ogólne wymagania dotyczące robót**

Wykonawca robót jest odpowiedzialny za jako wykonanych robót i ich zgodność z dokumentacją projektową oraz STWIORB . Ogólne wymagania dotyczące robót podano w STWIORB D-M-00.00.00. „Wymagania ogólne” pkt.2.

## **2.0. MATERIAŁY**

### **2.1. Ogólne wymagania dotyczące materiałów**

Ogólne wymagania dotyczące materiałów podano w STWIORB D-M-00.00.00. „Wymagania ogólne” pkt.2.

### **2.3. Materiały do wykonania robót**

Zasypkę przyczółków należy wykonać z gruntu z dokopu za przyczółkami lub z piasku średnioziarnistego, dobrze przepuszczalnego, niezaglinionego o kącie tarcia wewnętrznego  $\phi_u = 36^\circ$  i wskaźniku zagęszczenia  $I_s = 0,98$  (wg BN-72/8932/-01).

## **3.0. SPRZĘT**

### **3.1. Ogólne wymagania dotyczące sprzętu**

Ogólne wymagania dotyczące sprzętu podano w STWIORB D-M-00.00.00. „Wymagania ogólne” p.3.

### **3.2. Sprzęt do wykonania robót**

Do wykonania robót związanych z wykonaniem zasyпки za przyczółkiem Wykonawca powinien dysponować sprawnym technicznie sprzętem do wykonania robót ziemnych, tj.:

- koparka;
- spycharka;
- ubijaki mechaniczne;
- zagęszczarki wibracyjne;
- samochody samowładowcze.

Do zagęszczania powinien być używany sprzęt określony przez Wykonawcę i zaakceptowany przez Inżyniera.

## **4.0. TRANSPORT**

### **4.1. Ogólne wymagania dotyczące transportu**

Ogólne wymagania dotyczące transportu podano w STWIORB D-M-00.00.00 „Wymagania ogólne” p.4.

### **4.2. Szczegółowe wymagania dotyczące transportu**

Materiał należy przewozić typowym transportem samochodowym do robót ziemnych. Przy ruchu po drogach publicznych pojazdy powinny spełniać wymagania dotyczące przepisów ruchu drogowego w odniesieniu do dopuszczalnych obciążeń na osie, wymiarów ładunku i innych parametrów technicznych.

## **5.0. WYKONANIE ROBÓT**

### **5.1. Ogólne zasady wykonania robót**

Ogólne zasady wykonania robót podano w STWIORB D-M-00.00.00. „Wymagania ogólne” p.5.

### **5.2. Zakres wykonania robót**

Zakres wykonania robót obejmuje wykonanie zasyпки za przyczółkami w rejonie skrzydełek i korpusów do poziomu określonego na rysunkach. Przed rozpoczęciem zasypania dno wykopów za przyczółkami powinno być oczyszczone z torfów i namulów oraz ewentualnych innych zanieczyszczeń obcych, a w przypadku potrzeby odwodnione. Odtworzenie i uzupełnienie istniejących stożków nasypu.

### **5.3. Opis wykonania robót**

Zasypkę należy wykonać ręcznie warstwami piasku średnioziarnistego o grubości podanej w dokumentacji projektowej, zagęszczanego do wskaźnika zagęszczenia  $I_s=0,95$  do poziomów odpowiednio wg PT. Ostatnie warstwy zasyпки za przyczółkami należy ukształtować w spadku 10%, zgodnie ze spadkiem płyt przejściowych. Zagęszczanie gruntu powinno odbywać się przy jednoczesnej, stałej kontroli laboratoryjnej. Wilgotność gruntu zagęszczanego w danej warstwie winna być zbliżona do wilgotności optymalnej. Dla uzyskania równomiernego wskaźnika należy:

- rozścielać grunt warstwami poziomymi o równej grubości, sposobem ręcznym lub lekkim sprzętem mechanicznym,
- warstwę nasypanego gruntu zagęszczać na całej szerokości, przy jednakowej liczbie przejść sprzętu zagęszczającego,
- prowadzić zagęszczanie od krawędzi ku środkowi nasypu.



## **6.0. KONTROLA JAKOŚCI ROBÓT**

### **6.1. Ogólne zasady kontroli jakości robót**

Ogólne zasady kontroli jako ci robót podano w STWIORB D-M-00.00.00. „Wymagania ogólne” p.6.

### **6.2. Sprawdzenie jakości robót**

Sprawdzenie jakości robót polega na sprawdzeniu:

- wskaźnika zagęszczenia poszczególnych warstw zasypki;
- grubości poszczególnych warstw zasypki;
- kolejności wykonania i rzędnych wierzchu poszczególnych warstw zasypki;
- spadku podłużnego i poprzecznego ostatniej warstwy.

## **7.0. OBMIAR ROBÓT**

### **7.1. Ogólne zasady obmiaru robót**

Ogólne zasady obmiaru robót podano w STWIORB D-M-00.00.00. „Wymagania ogólne” p.7.

### **7.2. Jednostka obmiarowa**

Jednostką obmiarową jest 1 metr sześcienny (1m<sup>3</sup>) wykonanej zasypki z piasku średnioziarnistego. Obmiar powinien być wykonany na budowie w obecności przedstawiciela Inwestora i wymaga jego akceptacji. Dodatkowe roboty wykonane przez Wykonawcę bez pisemnego upoważnienia Inwestora nie mogą stanowić podstawy do roszczeń o dodatkową zapłatę.

## **8.0. ODBIÓR ROBÓT**

Ogólne zasady odbioru robót podano w STWIORB D-M-00.00.00. „Wymagania ogólne” p.8.

Odbiór powinien być przeprowadzony w czasie umożliwiającym wykonanie ewentualnych poprawek bez hamowania postępu robót. Roboty poprawkowe Wykonawca wykona na własny koszt w terminie ustalonym z Inwestorem.

## **9.0. PODSTAWY PŁATNOŚCI**

### **9.1. Ogólne ustalenia dotyczące podstaw płatności**

Ogólne ustalenia dotyczące podstaw płatności podano w STWIORB D-M-00.00.00. „Wymagania ogólne” p.9.

### **9.2. Cena jednostki obmiarowej**

Cena 1 m<sup>3</sup> wykonanej zasypki obejmuje:

- ukop i transport gruntu nasypowego;
- oczyszczenie dna wykopu wokół przyczółków z zanieczyszczeń obcych, a w przypadku potrzeby odwodnienie.
- wykonanie zasypki jak podano w p.5.3.
- odpowiednie zagęszczenie wszystkich kolejnych warstw zasypki.
- wykonanie niezbędnych dróg dojazdowych i zabezpieczeń wraz z rozbiórką

## **10.0. PRZEPISY ZWIĄZANE**

BN-72/8932-01 „Budowle drogowe i kolejowe. Roboty ziemne”.



## **SPECYFIKACJA TECHNICZNE WYKONANIA I ODBIORU ROBÓT BUDOWLANYCH**

### **M.29.03.05.00. Stożki przyczółków**

#### **M.29.03.05.01.11**

Wykonanie nasypów stożków przyczółka gruntem niespoistym

### **1.0. WSTĘP**

#### **1.1. Przedmiot STWIORB**

Przedmiotem niniejszej specyfikacji są wymagania dotyczące wykonania i odbioru wykonania nasypów stożków przy przyczółkach dla zadania pn:

#### **Przebudowa mostu na potoku Gnojnica w ciągu ulicy powiatowej Nr 1351R 3-go Maja w Sędziszowie Małopolskim (km 0+300 rzeki)**

#### **1.2. Zakres stosowania STWIORB**

Specyfikacja techniczna jest stosowana jako dokument przetargowy i kontraktowy przy zleceniu i realizacji robót wymienionych w punkcie 1.1.

#### **1.1. Zakres robót ujętych w STWIORB**

Ustalenia zawarte w niniejszej STWIORB dotyczą prowadzenia robót ziemnych i obejmują wykonanie nasypów stożków przyczółków gruntem niespoistym.

#### **1.2. Określenia podstawowe**

Określenia podstawowe STWIORB 02.03.01.00. oraz STWIORB -29.03.01.11.

#### **1.3. Ogólne wymagania dotyczące robót**

Ogólne wymagania dotyczące robót podano w STWIORB 00.00.00. „Wymagania ogólne” pkt. 1.5.

### **1.0. MATERIAŁY**

#### **2.1. Ogólne wymagania dotyczące materiałów**

Ogólne wymagania dotyczące materiałów podano w STWIORB 00.00.00. „Wymagania ogólne” p.2. Stosowane materiały powinny posiadać aprobatę techniczną Instytutu Badawczego Dróg i Mostów zgodnie z pkt. 2.1. STWIORB 00.00.00.

#### **2.2. Materiały do wykonania robót**

Stożki nasypów przyczółków należy wykonać z piasku średnioziarnistego, dobrze przepuszczalnego, pospółka, żwiru niezaglinionego o kącie tarcia wewnętrznego  $\phi_u = 34^\circ$ , wskaźnik różnoziarnistości nie mniejszy od 5 i wskaźniku zagęszczenia  $I_s = 1,0$  zgodnie z PN-88/B-04481, oraz o przepuszczalności gruntu  $k > 10^{-5}$  m/s

### **3.0. Sprzęt**

#### **3.1. Ogólne wymagania dotyczące sprzętu**

Ogólne wymagania dotyczące sprzętu podano w STWIORB 00.00.00. „Wymagania ogólne” p.3.

#### **3.2. Sprzęt do wykonania robót**

Do wykonania robót związanych z wykonaniem stożków nasypów przyczółków Wykonawca powinien dysponować sprawnym technicznie sprzętem do wykonania robót ziemnych, tj.:

- koparka;
- spycharka;
- ubijaki mechaniczne;
- zagęszczarki wibracyjne;
- samochody samowyladowcze.

Do zagęszczania powinien być używany sprzęt określony przez Wykonawcę i zaakceptowany przez Inżyniera.

#### **4.0.TRANSPORT**

##### **4.1.Ogólne wymagania dotyczące transportu**

Ogólne wymagania dotyczące transportu podano w STWIORB 00.00.00 „Wymagania ogólne” p.4.

##### **4.2.Szczegółowe wymagania dotyczące transportu**

Materiał należy przewozić typowym transportem samochodowym do robót ziemnych. Przy ruchu pod drogach publicznych pojazdy powinny spełniać wymagania dotyczące przepisów ruchu drogowego w odniesieniu do dopuszczalnych obciążeń na osie, wymiarów ładunku i innych parametrów technicznych.

#### **5.0.WYKONANIE ROBÓT**

##### **5.1. Ogólne zasady wykonania robót**

Ogólne zasady wykonania robót podano w STWIORB 00.00.00. „Wymagania ogólne” p. 5.

##### **5.2. Zakres wykonania robót**

Zakres wykonania robót obejmuje wykonanie nasypów przyczółków w rejonie skrzydełek. Przed rozpoczęciem zasypania dno wykopów powinno być oczyszczone z torfów i namulów oraz ewentualnych innych zanieczyszczeń obcych, a w przypadku potrzeby odwodnione.

##### **5.3. Opis wykonania robót**

Sołek należy wykonać ręcznie warstwami piasku średnioziarnistego, pospółki, żwir o grubości 20 cm, zagęszczanego do wskaźnika zagęszczenia  $I_s=0,97$  do poziomów odpowiednio wg PT. Zagęszczanie gruntu powinno odbywać się przy jednoczesnej, stałej kontroli laboratoryjnej. Wilgotność gruntu zagęszczanego w danej warstwie winna być zbliżona do wilgotności optymalnej. Dla uzyskania równomiernego wskaźnika należy:

- rozścielać grunt warstwami poziomymi o równej grubości, sposobem ręcznym lub lekkim sprzętem mechanicznym,
- warstwę nasypanego gruntu zagęszczać na całej szerokości, przy jednakowej liczbie przejść sprzętu zagęszczającego,
- prowadzić zagęszczanie od krawędzi ku środkowi nasypu.

#### **6.KONTROLA JAKOŚCI ROBÓT**

##### **6.1.Ogólne zasady kontroli jakości robót**

Ogólne zasady kontroli jakości robót podano w STWIORB 00.00.00. „Wymagania ogólne” p.6.

##### **6.2.Sprawdzenie jakości robót**

Sprawdzenie jakości robót polega na sprawdzeniu:

- wskaźnika zagęszczenia poszczególnych warstw zasypki wg BN-77/8931-12;
- grubości poszczególnych warstw zasypki;
- kolejności wykonania i rzędnych wierzchu poszczególnych warstw zasypki;
- spadku podłużnego i poprzecznego ostatniej warstwy.

#### **7.OBMIAR ROBÓT**

##### **7.1.Ogólne zasady obmiaru robót**

Ogólne zasady obmiaru robót podano w STWIORB 00.00.00. „Wymagania ogólne” pkt.7.

##### **7.2.Jednostka obmiarowa**

Jednostką obmiarową robót związanych z wykonaniem robót ziemnych jest metr sześcienny 1 m<sup>3</sup>.

#### **8.ODBIÓR ROBÓT**

##### **8.1.Ogólne zasady odbioru robót**

Poszczególne elementy robót ziemnych jako ulegające zakryciu podlegają odbiorom robót zanikających a cały korpus drogowy odbiorom: częściowemu i końcowemu według zasad podanych w STWIORB 00.00.00. „Wymagania ogólne” pkt.8.

## **8.2.Odbiór robót ziemnych**

Roboty ziemne uznaje się za wykonane zgodnie z Dokumentacją Projektową, jeżeli wszystkie wyniki badań przeprowadzonych przy odbiorach okazały się zgodne z wymaganiami. W przypadku gdyby wykonanie choć jednego elementu robót ziemnych okazało się niezgodne z wymaganiami, roboty ziemne uznaje się za niezgodne z Dokumentacją Projektową. W tym przypadku Wykonawca robót zobowiązany jest doprowadzić roboty do zgodności z wymaganiami i przedstawić je do ponownego odbioru, Dodatkowe roboty w opisanej wyżej sytuacji nie podlegają zapłacie.

## **9.PODSTAWY PŁATNOŚCI**

### **9.1.Ogólne ustalenia dotyczące podstaw płatności**

Ogólne ustalenia dotyczące podstaw płatności podano w STWIORB 00.00.00. „Wymagania ogólne” pkt.9.

### **9.2.Cena jednostki obmiarowej**

Płatność za m<sup>3</sup> należy przyjmować na podstawie obmiaru i oceny jakości robót w oparciu o wyniki pomiarów i badań laboratoryjnych.

Cena 1 metra sześciennego [m<sup>3</sup>] wykonania stożków obejmuje:

- prace pomiarowe;
- zakup dostarczenie i składowanie potrzebnych
- przygotowanie podłoża pod nasypy poprzez schodkowanie skarpi;
- wykonanie robót ziemnych w dokopie;
- koszt zapewnienia niezbędnych czynników produkcji,
- transport urobku z dokopu na miejsce wbudowania w nasypie;
- wbudowanie gruntu dostarczonego z dokopu;
- zagęszczenie zgodnie z wymogami dokumentacji projektowej i SST;
- profilowanie powierzchni nasypu, rowów i skarpi z nadaniem im spadków i pochyleń zgodnych z dokumentacją projektową i SST;
- odwodnienie terenu robót;
- przeprowadzenie wymaganych pomiarów i badań laboratoryjnych, dotyczących w szczególności wbudowanych gruntów, wskaźnika zagęszczenia poszczególnych warstw nasypu i nośności górnej warstwy.

### **10.PRZEPISY ZWIĄZANE**

- PN-86/B-02480 „Grunty budowlane. Określenia. Symbole. Podział i opis gruntów.”
- PN-81/B-04452 „Grunty budowlane. Badania polowe.”
- PN-88/B-04481 „Grunty budowlane. Badania próbek gruntów.”
- PN-60/B-04493 „Grunty budowlane. Oznaczanie kapilarności biernej.”
- PN-68/B-06050 „Roboty ziemne budowlane. Wymagania w zakresie wykonywania i badania przy odbiorze.”
- PN-78/B-06714128 „Kruszywa mineralne. Badania. Oznaczanie zawartości siarki metodą bromową.”
- PN-80/B-06714137 „Kruszywa mineralne. Badania. Oznaczanie rozpadu krzemianowego.”
- PN-80/B-06714/37 „Kruszywa mineralne. Badania. Oznaczanie rozpadu żelazowego.”
- PN-55/B-04492 „Grunty budowlane. Badanie właściwości fizycznych. Oznaczanie wskaźnika wodoprzepuszczalności.”
  
- BN-64/8931-02 „Drogi samochodowe. Oznaczenie modułu odkształcenia nawierzchni i podłoża przez obciążenie płytą.”
- BN-7518931-03 „Drogi samochodowe. Pobieranie próbek gruntów do celów drogowych i lotniskowych.”
- BN-70/8931-05 „Drogi samochodowe- Oznaczanie wskaźnika nośności gruntu jako podłoża nawierzchni podatnych.”
- BN-77/8931-12 „Drogi samochodowe. Oznaczanie wskaźnika zagęszczenia gruntu.”
- BN-72/8932-01 „Budowle drogowe i kolejowe. Roboty ziemne.”
- BN-67/8936-01 „Drogi samochodowe. Odprowadzenie wód opadowych z drogi. Warunki techniczne wykonania odbioru.”
- BN-76/8950-03 „Badania hydrologiczne. Obliczanie współczynnika filtracji gruntów sypkich na podstawie uziarnienia i porowatości.”

- Instrukcja DP-T 14 „O dokonywaniu odbiorów robót drogowych i mostowych realizowanych na drogach zamiejskich krajowych i wojewódzkich.” GDDP Warszawa, 1989 wraz z późniejszymi zmianami i uzupełnieniami.”
- „Wykonanie i odbiór robót ziemnych dla dróg szybkiego ruchu”, IBDiM, Warszawa, 1978.
- „Geotekstyli w budownictwie drogowym.” Stanisław Rolla. WKiŁ, Warszawa 1988 r.
- „Wytyczne budowy nasypów komunikacyjnych na słabym podłożu z zastosowaniem geotekstyliów.” IBDiM Warszawa, 1986 (materiały niepublikowane).

## SPECYFIKACJA TECHNICZNA WYKONANIA I ODBIORU ROBÓT BUDOWLANYCH

### M.29.05.01.00. Płyty przejściowe

M.29.05.01.11.  
Wykonanie płyt przejściowych z betonu klasy B30 (C25/30)

M.29.05.01.11.  
Wyrównanie pod płytą betonem B20 (C16/20)

M.29.05.01.97  
Wykonanie zbrojenia płyt przejściowych za stali klasy A -III - analogia

## 1.0. WSTĘP

### 1.1. Przedmiot STWIORB

Niniejsza specyfikacja techniczna wykonania i odbioru budowlanych są wymagania dotyczące wykonania płyt przejściowych z betonu klasy C25/30(B30) dla zadania pn:

### **Przebudowa mostu na potoku Gnojnica w ciągu ulicy powiatowej Nr 1351R 3-go Maja w Sędziszowie Małopolskim (km 0+300 rzeki)**

### 1.2. Zakres stosowania STWIORB

Szczegółowa specyfikacja techniczna jest stosowana jako dokument przetargowy i kontraktowy przy zlecaniu i realizacji robót wymienionych w p.1.1.

### 1.3. Zakres robót objętych STWIORB

Roboty, których dotyczy Specyfikacja, obejmują wszystkie czynności umożliwiające i mające na celu wykonania płyt przejściowych zgodnie z dokumentacją projektową.

### 1.4. Określenia podstawowe

Określenia podane w niniejszej STWIORB są zgodne z obowiązującymi odpowiednimi polskimi normami i z definicjami podanymi w STWIORB 00.00.00. „Wymagania ogólne” p.1. Pozostałe określenia podstawowe podano w specyfikacji 20.02.00.00.

**1.4.1. Płyta przejściowa** - żelbetowa płyta ułożona pod jezdnią, połączona na jednym końcu z konstrukcją przyczółka lub ustroju niosącego, drugim końcem wchodząca w nasyp drogowy, w celu amortyzacji i łagodnego przejścia z warunków sztywności podłoża na obiekcie mostowym do sztywności podłoża na jezdni za przyczółkiem, oraz niwelująca wpływ osiadania nasypu za przyczółkiem na warunki jazdy.

**1.4.2. Geomembrana** – czarna folia wykonana z polietylenu wysokiej gęstości HDPE z wytłoczeniami w kształcie zbliżonym do spłaszczonych półkul, służąca do odizolowania płyt przejściowych od zasypki przyczółka.

### 1.5. Ogólne wymagania dotyczące robót

Wykonawca robót jest odpowiedzialny za jakość wykonanych robót i ich zgodność z dokumentacją projektową oraz ST. Wymagania i zalecenia dotyczące wykonania betonów do konstrukcji mostowych, wydane przez GDDP. Warszawa 1990r. Ogólne wymagania dotyczące robót podano w STWIORB 00.00.00. „Wymagania ogólne” p.2. Stosowane materiały powinny mieć atest producenta zgodnie z pkt 2.1. STWIORB 00.00.00.

## 2.0. MATERIAŁY

Beton klasy B30 (C25/30) jak w specyfikacji STWIORB M 20.02.00.00.

Beton klasy B20 (C16/20) użyty jako beton wyrównawczy po płyty spełniający wymagania PN-B-06250

Stosowane materiały powinny posiadać aprobatę techniczną Instytutu Badawczego Dróg i Mostów zgodnie z pkt. 2.1. STWIORB 00.00.00. Wykonania zbrojenia wg dokumentacji projektowej oraz STWIORB 20.02.00.0.0

## 3.0. Sprzęt

Jak w specyfikacji STWIORB 20.02.00.00. oraz STWIORB 20.01.00

## 4.0. TRANSPORT

Jak w specyfikacji STWIORB 20.02.00.00. oraz STWIORB 20.01.00.

Dla geomembrany:

W czasie transportu i przechowywania należy chronić geomembrany przed działaniem promieni słonecznych. Geomembrany należy przechowywać i transportować wyłącznie w rolkach opakowanych fabrycznie. Podczas ładowania i rozładowywania należy zabezpieczyć rolki przed uszkodzeniami mechanicznymi. Na każdym opakowaniu powinna być umieszczona etykieta zawierająca następujące dane:

- nazwę i adres producenta;
- oznaczenie;
- datę produkcji;
- numer fabryczny wyprodukowanej rolki;
- wymiary (szerokość, długość).

## 5.0. WYKONANIE ROBÓT

Jak w specyfikacji STWIORB 20.02.00.00. i STWIORB 20.01.00. oraz dokumentacji projektowej oraz wg punktów poniższych:

### 5.1. Tolerancje wykonania płyt

- długość: + 2 cm,
- oś podłużna w planie: + 3 cm,
- wymiary w planie: + 1 cm,
- grubość: + 0.5 cm,
- rzędne: + 1 cm.

### 5.2. Otulenie zbrojenia

Otulenie zbrojenia, licząc od powierzchni pręta zbrojeniowego do powierzchni eksponowanej betonu powinna wynosić minimalnie: 5 cm - zbrojenie górne i dolne poprzeczne.

### 5.4. Betonowanie

Przed betonowaniem należy sprawdzić rzędne.

W czasie betonowania należy uwzględnić poniższe wskazówki:

- a) układany beton należy zawibrować;
- b) nadmiaru betonu należy usunąć łatą drewnianą.

Po uzyskaniu przez beton wytrzymałości co najmniej 7 dniowej deskowanie należy zdjąć.

Po uzyskaniu przez beton wytrzymałości 28 dniowej należy uszczelnić styki z przycółkiem oraz styki między płytami.

### 5.5. Układanie izolacji:

Po ustaleniu długości powierzchni do pokrycia, należy odwinąć niezbędną ilość z rolki i odciąć odmierzony fragment. Wytlóczenia podtrzymujące na zakładach zawsze muszą być po prawej stronie, która będzie przyłączana do następnego arkusza. Arkusze łączy się na długości nakładając je na siebie na minimum 20 cm, wkładając wytlóczenia jedno w drugie. Połączenia należy następnie uszczelnić taśmą bitumiczno-kauczukową. Połączenia na kolejnych arkuszach powinny być wykonywane przemiennie z przesunięciem minimalnym 50 cm od miejsca łączenia.

## 6.0. KONTROLA JAKOŚCI ROBÓT

Jak w specyfikacji STWIORB M 20.02.00.00.



## **7.0. OBMIAR ROBÓT**

### **7.1. Ogólne zasady obmiaru robót**

Ogólne zasady obmiaru robót podano w STWIORB 00.00.00. „Wymagania ogólne” p.7.

### **7.2. Jednostka obmiarowa**

Jednostką obmiaru jest 1 m<sup>3</sup> ułożenia betonu

Jednostka obmiaru jest 1 kg wykonanego zbrojenia

## **8.0. ODBIÓR ROBÓT**

### **8.1. Ogólne zasady odbioru robót**

Ogólne zasady odbioru robót podano w STWIORB 00.00.00. „Wymagania ogólne” p.8.

Odbiór powinien być przeprowadzony w czasie umożliwiającym wykonanie ewentualnych poprawek bez hamowania postępu robót. Roboty poprawkowe Wykonawca wykona na własny koszt w terminie ustalonym z Inwestorem.

### **8.2. Szczegółowe zasady odbioru robót**

Badania wg p.6 należy przeprowadzać w czasie odbiorów robót. Na podstawie wyników badań należy sporządzić protokoły odbioru robót końcowych. Jeżeli wszystkie badania dały wyniki dodatnie, wykonane roboty należy uznać za zgodne z wymaganiami.

Jeżeli choć jedno badanie dało wynik ujemny, wykonane roboty należy uznać za niezgodne z wymaganiami norm i kontraktu. W takiej sytuacji wykonawca obowiązany jest doprowadzić roboty do zgodności z normą i przedstawić je do ponownego odbioru.

## **9.0. PODSTAWA PŁATNOŚCI**

### **9.1. Ogólne ustalenia dotyczące podstaw płatności**

Ogólne ustalenia dotyczące podstaw płatności podano w STWIORB D-M-00.00.00. „Wymagania ogólne” p.9.

### **9.2. Cena jednostki obmiarowej**

Cena jednostkowa uwzględnia:

dostarczenie niezbędnych czynników produkcji;

- wykonanie podkładu z geomembrany;
- wykonanie potrzebnych deskowań, oczyszczenie deskowania;
- wykonanie zbrojenia
- ułożenie betonu B20 (C16/20)
- ułożenie mieszanki betonowej B30 (C25/30) z zagęszczeniem i pielęgnacją i rozbiórką deskowania;
- zdylatowanie płyt przejściowych wkładkami z geomembrany;
- uszczelnienie styku z przyczółkiem;
- wykonanie niezbędnych zabezpieczeń wraz z rozbiórką;
- wykonanie niezbędnych dróg dojazdowych wraz z rozbiórką;
- wykonanie warstwy z geomembrany na płycie przejściowej.

W cenie jednostkowej należy uwzględnić koszty wszystkich badań mieszanki betonowej i próbek betonu.

## **10.0. PRZEPISY ZWIĄZANE**

Jak w specyfikacji STWIORB M-20.02.00.00. oraz STWIORB M 20.01.00.00



## **SPECYFIKACJA TECHNICZNA WYKONANIA I ODBIORU ROBÓT BUDOWLANYCH**

### **M.29.15.01.00**

#### **Umocnienie skarp stożków przyczółkowych**

##### M.29.15.01.11

Wykonanie umocnienia stożków przyczółkowych drobnowymiarowymi płytami betonowymi

### **1.0. WSTĘP**

#### **1.1. Przedmiot STWIORB**

Przedmiotem niniejszej specyfikacji technicznej wykonania i odbioru robót budowlanych są wymagania dotyczące wykonania i odbioru robót związanych z wykonaniem umocnienia stożków przyczółków dla zadania pn:

**Przebudowa mostu na potoku Gnojnica w ciągu ulicy powiatowej Nr 1351R  
3-go Maja w Sędziszowie Małopolskim (km 0+300 rzeki)**

#### **1.2. Zakres stosowania STWIORB**

Szczegółowa specyfikacja techniczna jest stosowana jako dokument przetargowy i kontraktowy przy zlecaniu i realizacji robót wymienionych w punkcie 1.1.

#### **1.3. Zakres robót objętych STWIORB**

Ustalenia zawarte w niniejszej specyfikacji dotyczą zasad prowadzenia robót związanych z wykonaniem umocnienia stożków nasypu przy przyczółkach wg dokumentacji projektowej

#### **1.4. Określenia podstawowe**

Określenia podane w niniejszej STWIORB są zgodne z obowiązującymi odpowiednimi polskimi normami i z definicjami podanymi w STWIORB D-M-00.00.00. „Wymagania ogólne”, p.1.

#### **1.5. Wymagania ogólne**

Ogólne wymagania dotyczące robót podano w STWIORB D-M-00.00.00. „Wymagania ogólne” p.2.

### **2.0. MATERIAŁY**

#### **2.1. Wymagania ogólne**

Ogólne wymagania dotyczące materiałów podano w STWIORB D-M-00.00.00 „Wymagania ogólne” p.2.

#### **2.2. Materiały do wykonania opornika betonowego**

Do wykonania umocnienia niezbędne będą następujące materiały:

- cement,
- piasek średnioziarnisty,
- woda,
- elementy prefabrykowane drobnowymiarowe trylinką wksłą, lub innych zaakceptowanych przez Inżyniera
- mieszanka betonowa B25 (C20/25) do wykonania ławy oprowej

Materiały te powinny odpowiadać wymaganiom norm lub świadectw dopuszczenia do stosowania w budownictwie drogowym i mostowym.

### **3.0. SPRZĘT**

#### **3.1. Ogólne wymagania dotyczące sprzętu**

Ogólne wymagania dotyczące sprzętu podano w STWIORB D-M-00.00.00 „Wymagania ogólne” p.3.

#### **3.2. Sprzęt do wykonania opornika betonowego**

Roboty związane z wykonaniem opornika betonowego można wykonywać ręcznie przy pomocy drobnego sprzętu lub przy użyciu zaakceptowanego przez inżyniera sprzętu mechanicznego.

#### **4.0. TRANSPORT**

##### **4.1. Ogólne wymagania dotyczące transportu**

Ogólne wymagania dotyczące transportu podano w STWIORB D-M-00.00.00 „Wymagania ogólne” p.4.

##### **4.2. Wymagania szczegółowe**

Dyble należy układać na środku transportowym w pozycji pionowej, z nachyleniem w kierunku jazdy. Należy je zabezpieczyć przed przemieszczaniem się i uszkodzeniami.

#### **5.0. WYKONANIE ROBÓT**

##### **5.1. Ogólne zasady wykonania robót**

Ogólne zasady wykonania robót podano w STWIORB M-00.00.00. „Wymagania ogólne”, p.5.

Zakres wykonania robót

##### **5.2. Zakres wykonania robót obejmuje:**

Wykonanie wykopów;

- ułożenie trylinka wklęsła na warstwie podsypki cementowo - piaskowej o grubości 10 cm wraz ze spoinowaniem zaprawą cementowo - piaskową.
- wykonanie ławy oporowej z betonu klasy B25(C20/25) zgodnie z dokumentacją projektową

##### **5.3. Opis wykonania robót**

Teren w miejscu lokalizacji oporników należy wyplantować tak, aby na łacie o długości 2,0 m odchyłki nie były większe niż  $\pm 3$  cm. Następnie należy wykonać opornik betonowy. Krawędzie widoczne fazować skosem 2/2 cm. Tolerancje wykonania opornika wynoszą: wysokość  $\pm 1$ cm, rozstaw, równość powierzchni czołowej mierzona na długości 2 m  $\pm 1$  cm, dokładność fazowania + 0,5 cm, nie dopuszcza się żadnych odłamań krawędziowych większych niż 2 cm. Skarpy stożków należy umocnić prefabrykatami betonowymi trylinka wklęsła ułożonymi na warstwie wilgotnej podsypki cementowo - piaskowej 1:4 o grubości 20cm. Prefabrykaty umocnienia i ścieków należy spoinować zaprawą cementowo - piaskową 1:2. Inne roboty należy wykonać zgodnie z dokumentacją projektową.

#### **6.0. KONTROLA JAKOŚCI ROBÓT**

##### **6.1. Ogólne zasady kontroli jakości robót**

Ogólne zasady kontroli jakości robót podano w STWIORB D-M-00.00.00. „Wymagania ogólne” p.6.

##### **6.2. Szczegółowa kontrola jakości**

W czasie wykonywania opornika należy skontrolować:

- zgodność robót z dokumentacją projektową;
- poprawność wykonania deskowania;
- tolerancje wykonawcze.
- poprawność ułożenia obrukowania,
- poprawność wykonania spoinowania.

#### **7.0. OBMIAR ROBÓT**

##### **7.1. Ogólne zasady obmiaru robót**

Ogólne zasady obmiaru robót podano w STWIORB D-M-00.00.00. „Wymagania ogólne” p.7.

##### **7.2. Jednostka obmiarowa**

Jednostką obmiaru jest:

1 m<sup>2</sup> (1 metr kwadratowy) prawidłowo wykonanego umocnienia stożków oraz m<sup>3</sup> ułożonego betonu opornika

#### **8.0. ODBIÓR ROBÓT**

##### **8.1. Ogólne zasady odbioru robót**

Ogólne zasady odbioru robót podano w STWIORB D-M-00.00.00. „Wymagania ogólne” p.8.

#### **9.0. PODSTAWY PŁATNOŚCI**

##### **9.1. Ogólne ustalenia dotyczące podstawy płatności**

Ogólne ustalenia dotyczące podstawy płatności podano w STWIORB D-M-00.00.00. „Wymagania ogólne” p.9.

## 9.2. Cena jednostki obmiarowej

Cena wykonania 1 m<sup>3</sup> opornika betonowego obejmuje:

- plantowanie przygotowanie terenu;
- wykonanie i rozebranie deskowania,
- dostarczenie czynników produkcji;
- wykonanie oporników betonowych z betonu B25 (20/25);
- pielęgnacje betonu;
- uprzątnięcie terenu robót.

Cena wykonania 1 m<sup>2</sup> umocnienia elementami prefabrykowanymi obejmuje:

- plantowanie przygotowanie terenu;
- dostarczenie czynników produkcji;
- ew. wykonanie i rozebranie deskowania,
- ew. dostarczenie czynników produkcji;
- ew. wykonanie i ułożenie podsypki cementowo - piaskowej o grubości 20cm
- ułożenie elementy prefabrykowane
- spoinowanie zaprawą cementowo – piaskową;
- pielęgnacja betonu;
- uprzątnięcie terenu robót.

## 10.0. PRZEPISY ZWIĄZANE

### 10.1 Normy

1. PN-79/B-06711 Kruszywo mineralne. Piasek do betonów i zapraw.
2. PN-86/B-06712 Kruszywo mineralne do betonu zwykłego.
3. PN-80/B-10021 Prefabrykaty budowlane z betonu. Metody pomiaru cech geometrycznych.
4. PN-EN-1008 Woda do betonów i zapraw.
5. PN-EN-197-1 Cement
6. PN-B-06250 Beton zwykły
7. PN-80/6775 Prefabrykaty budowlane z betonu. Elementy nawierzchni dróg, ulic, parkingów i torowisk tramwajowych.



## SPECYFIKACJA TECHNICZNA WYKONANIA I ODBIORU ROBÓT BUDOWLANYCH

### M.29.30.01.00.

#### Umocnienie skarp i dna potoku

##### M.29.30.01.01

Wykonanie narzutu kamiennego z brzegu

#### 1.0. WSTĘP

##### 1.1. Przedmiot STWIORB

Przedmiotem niniejszej specyfikacji technicznej wykonania i odbioru robót budowlanych są wymagania techniczne dotyczące wykonania i odbioru robót związanych z wykonaniem umocnień na brzegach rzeki dla zadania pn

#### **Przebudowa mostu na potoku Gnojnica w ciągu ulicy powiatowej Nr 1351R 3-go Maja w Sędziszowie Małopolskim (km 0+300 rzeki)**

##### 1.2. Zakres stosowania STWIORB

STWIORB jest stosowana jako dokument przetargowy i kontraktowy, oraz przy zlecaniu i realizacji robót wymienionych w pkt.1.1.

##### 1.3. Zakres robót objętych STWIORB

Ustalenia zawarte w niniejszej specyfikacji dotyczą zasad prowadzenia robót związanych z wykonaniem narzutu ciężki z głazów kamiennych średnicy min.30 zgodnie z dokumentacją projektową

##### 1.4. Określenia podstawowe

Określenia stosowane w niniejszej STWIORB są zgodne z obowiązującymi właściwymi normami oraz określeniami podanymi w STWIORB D-M. 00.00.00.

##### 1.5. Ogólne wymagania dotyczące robót

Ogólne wymagania dotyczące robót podano w STWIORB D-M-00.00.00. "Wymagania ogólne" pkt.2.

#### 2.0. MATERIAŁY

##### 2.1. Ogólne wymagania dotyczące materiałów

Ogólne wymagania dotyczące materiałów podano w STWIORB D-M-00.00.00 "Wymagania ogólne" pkt.2.

##### 2.2. Wymagania szczegółowe

###### 2.2.1. Paliki drewniane

Do przybicia materacy faszynowych należy użyć palików drewnianych o średnicy 4-6 cm i długości 1,0m. Paliki powinny być wykonane z drewna iglastego.

###### 2.2.2. Drut

Do wiązania materaców faszynowych należy stosować drut wyżarzany o średnicy 1,8 do 3,0 mm

###### 2.2.3. Kamień naturalny

Do zabezpieczenia brzegów rzeki należy stosować kamień łamany lub polny o grubości 25 - 30 cm. Powinien on być:

- odporny na działanie wody i mrozu; odznaczać się dużym ciężarem właściwym i o ciężarze brył tym większym, im większa jest prędkość wody w miejscu jego stosowania; nie może ulegać ługującemu działaniu wody, mięknąć i rozpyływać się.
- Warunki te spełniają: granity, porfiry, sjenity i piaskowce o lepszemu kwarcytowym. Odbiór kamienia pod względem ilościowym dokonany może na miejscu budowy lub w miejscu załadowania, dokonuje się przez odbiór pryzm w m<sup>3</sup>, dobrze ułożone pryzmy zawierają 65-70% kamienia i 30-35% próżni.

### **3.0. SPRZĘT**

#### **3.1. Ogólne wymagania dotyczące sprzętu**

Ogólne wymagania dotyczące sprzętu podano w STWIORB D-M-00.00.00 "Wymagania ogólne" pkt.3.

#### **3.2. Sprzęt do wykonania robót**

Roboty związane z umocnieniem skarp i regulacją rzeki należy wykonać przy użyciu żurawia samochodowego do 6 t i samochodu samowyladowczego do 5 t, ewentualnie sprzętu pływającego. Przydatny będzie również drobny sprzęt jak siekiery młotki, szpadle.

### **4.0. TRANSPORT**

#### **4.1. Ogólne wymagania dotyczące transportu**

Ogólne wymagania dotyczące transportu podano w STWIORB D-M-00.00.00 "Wymagania ogólne" pkt.4.

#### **4.2. Środki transportu do wykonania robót**

Materiały mogą być przewożone dowolnymi środkami transportowymi. Materiał musi być rozmieszczony równomiernie na skrzyni ładunkowej, zabezpieczony przed przesuwaniem się. Transport powinien odbyć się w liczbie sztuk lub masy nie przekraczającej dopuszczalnego obciążenia zastosowanego środka transportu.

### **5.0 WYKONANIE ROBÓT**

#### **5.1. Ogólne zasady wykonania robót**

Ogólne zasady wykonania robót podano w STWIORB D-M-00.00.00 "Wymagania ogólne" pkt.5. Trasa robót ubezpieczeniowych powinna być wytyczona przez uprawnionego geodetę a szkic tyczenia dołączony do dziennika budowy.

#### **5.2. Ułożenie wykonanie narzutu kamiennego**

Roboty związane z wykonaniem ułożenia narzutu kamiennego należy wykonać zgodnie z dokumentacją projektową

### **6.0. KONTROLA JAKOŚCI ROBÓT**

#### **6.1. Ogólne zasady wykonania robót**

Ogólne zasady wykonania robót podano w STWIORB D-M-00.00.00 "Wymagania ogólne" pkt.6.

#### **6.2. Zasady kontroli robót**

Kontrola polega na sprawdzeniu wykonania umocnienia brzegów rzeki pod względem jakości i zgodności z dokumentacją projektową i normami. Przy odbiorze robót należy wykonać:

- sprawdzenie zgodności z dokumentacją projektową,
- oględziny zewnętrzne,
- sprawdzenie odchyłek i tolerancji w wykonanych robotach podanych w punkcie 5.

#### **6.3. Zasady postępowania z wadliwie wykonanymi robotami**

Wszystkie materiały nie spełniające wymagań podanych w odpowiednich punktach specyfikacji, zostaną odrzucone. Jeśli materiały nie spełniające wymagań zostaną wbudowane lub zastosowane, to na polecenie Inspektor Nadzoru Wykonawca wymieni je na właściwe, na własny koszt. Wszystkie roboty, które wykazują większe odchylenia cech od określonych w punktach 5 specyfikacji powinny być ponownie wykonane przez Wykonawcę na jego koszt. Na pisemne wystąpienie Wykonawcy, Inżynier może uznać wadę za nie mającą zasadniczego wpływu na cechy eksploatacyjne rzeki i ustali zakres i wielkość potrąceń za obniżoną jakość.

### **7.0. OBMIAR ROBÓT**

#### **7.1. Ogólne zasady wykonania obmiaru robót**

Ogólne zasady wykonania obmiaru robót podano w STWIORB D-M-00.00.00 "Wymagania ogólne" pkt.7.

#### **7.2. Jednostka obmiarowa**

Jednostką obmiaru jest:

- dla wykonania narzutu kamiennego – 1 m<sup>2</sup>



## **8.0. ODBIÓR ROBÓT**

### **8.1. Ogólne zasady wykonania odbioru robót**

Ogólne zasady wykonania odbioru robót podano w STWIORB D-M-00.00.00 "Wymagania ogólne" pkt.8.

### **8.2. Szczegółowe warunki odbioru**

Ogólne zasady odbioru robót podano w STWIORB D-M-00.00.00 „Wymagania ogólne” pkt 8.

Roboty ziemne uznaje się za wykonane zgodnie z dokumentacją projektową, STWIORB i wymaganiami Inżyniera, jeżeli wszystkie pomiary i badania z zachowaniem tolerancji wg pkt 5 dały wyniki pozytywne.

## **9.0. PODSTAWA PŁATNOŚCI**

### **9.1. Ogólne zasady płatności**

Ogólne ustalenia dotyczące podstawy płatności za wykonane roboty podano w STWIORB D-M-00.00.00 „Wymagania ogólne” pkt.9.

### **9.2. Cena jednostki obmiarowej**

Cena 1m<sup>3</sup> wykonania narzutu kamiennego obejmuje:

- prace pomiarowe i przygotowawcze,
- zakup lub pozyskanie kamieni we własnym zakresie,
- transport materiałów,
- wykonanie narzutu kamiennego zgodnie z projektem i STWIORB ,
- wykonanie dróg dojazdowych wraz z rozbiórką;
- wykonanie niezbędnych zabezpieczeń wraz z rozbiórką,
- przerwy i przestoje spowodowane złymi warunkami pogodowymi i wahaniami poziomu wody,
- wykonanie badań określonych w projekcie i STWIORB

W/w ceny uwzględniają również zakup niezbędnych materiałów pomocniczych i czynników produkcji, odpady i ubytki materiałowe oraz przygotowanie i uprzątnięcie stanowiska pracy, a także naprawy szkód spowodowanych warunkami atmosferycznymi i wahaniami poziomu wody.

## **10.0. PRZEPISY ZWIĄZANE**

### **10.1 Normy**

1. PN-65/B-14504. Zaprawa cementowa.
2. BN-74/8935-04. Przepusty kolejowe i drogowe. Elementy prefabrykowane.
3. PN-88/B-06250. Beton zwykły.

### **10.2 Inne**

4. Adolf Gondonowicz i inni „Budownictwo wodne” część I PWSZ 1973.
5. Katalog powtarzalnych elementów drogowych. Centralne biuro projektowo badawcze dróg i mostów. Warszawa 1979 i 82.



## SPECYFIKACJA TECHNICZA WYKONANIA I ODBIORU ROBÓT BUDOWLANYCH

### M.29.30.01.00.

#### Umocnienie skarp i dna potoku

##### M.29.30.01.01.

Wykonanie narzutu kamiennego z brzegu

##### M.29.30.01.02.

Wykonanie koszy siatko – kamiennych na brzegach rzeki o wymiarach 50 x 100 cm oraz 100 x 100 cm

## 1. WSTĘP

### 1.1 Przedmiot STWIORB

Przedmiotem niniejszej specyfikacji są wymagania techniczne dotyczące wykonania i odbioru robót związanych z wykonaniem umocnień na brzegach rzeki dla zadania pn:

#### **Przebudowa mostu na potoku Gnojnica w ciągu ulicy powiatowej Nr 1351R 3-go Maja w Sędziszowie Małopolskim (km 0+300 rzeki)**

### 1.1 Zakres stosowania STWIORB

Specyfikacja jest stosowana jako dokument przetargowy i kontraktowy, oraz przy zleceniu i realizacji robót wymienionych w pkt.1.1.

### 1.3 Zakres robót objętych STWIORB

Roboty, których dotyczy specyfikacja obejmuje czynności związane z umocnieniem brzegów rzeki zgodnie z dokumentacją projektową.

### 1.4. Określenia podstawowe

Określenia stosowane w niniejszej STWIORB są zgodne z obowiązującymi właściwymi normami oraz określeniami podanymi w STWIORB. 00.00.00.

### 1.5 Ogólne wymagania dotyczące robót

Ogólne wymagania dotyczące robót podano w STWIORB -00.00.00. "Wymagania ogólne" pkt.2.

## 2. MATERIAŁY

### 2.1. Ogólne wymagania dotyczące materiałów

Ogólne wymagania dotyczące materiałów podano w STWIORB -00.00.00 "Wymagania ogólne" pkt.2.

### 2.2. Wymagania szczegółowe

#### 2.2.1. Paliki drewniane

Do przybicia materacy faszynowych należy użyć palików drewnianych o średnicy 4-6 cm i długości 1,0m. Paliki powinny być wykonane z drewna iglastego.

#### 2.2.2. Drut

Do wiązania materaców faszynowych należy stosować drut wyżarzany o średnicy 1,8 do 3,0 mm

#### 2.2.3. Kamień naturalny

Do zabezpieczenia brzegów rzeki należy stosować kamień łamany o grubości 30 cm. Powinien on być:

- odporny na działanie wody i mrozu; odznaczać się dużym ciężarem właściwym i o ciężarze brył tym większym, im większa jest prędkość wody w miejscu jego stosowania; nie może ulegać ługującemu działaniu wody, mięknieć i rozpyływać się.
- warunki te spełniają: granity, porfiry, sjenity i piaskowce o lepszemu kwarcytowym. Odbiór kamienia pod względem ilościowym dokonany może na miejscu budowy lub w miejscu załadowania, dokonuje się przez odbiór pryzm w m<sup>3</sup>, dobrze ułożone pryzmy zawierają 65-70% kamienia i 30-35% próżni.

### **3. SPRZĘT**

#### **3.1. Ogólne wymagania dotyczące sprzętu**

Ogólne wymagania dotyczące sprzętu podano w STWIORB -00.00.00 "Wymagania ogólne" pkt.3.

#### **3.2. Sprzęt do wykonania robót**

Roboty związane z umocnieniem skarp i regulacją rzeki należy wykonać przy użyciu żurawia samochodowego do 6 t i samochodu samowładowczego do 5 t, ewentualnie sprzętu pływającego. Przydatny będzie również drobny sprzęt jak siekiery młotki, szpadle.

### **4. TRANSPORT**

#### **4.1. Ogólne wymagania dotyczące transportu**

Ogólne wymagania dotyczące transportu podano w STWIORB -00.00.00 "Wymagania ogólne" pkt.4.

#### **4.2. Środki transportu do wykonania robót**

Materiały mogą być przewożone dowolnymi środkami transportowymi. Materiał musi być rozmieszczony równomiernie na skrzyni ładunkowej, zabezpieczony przed przesuwaniem się.

Transport powinien odbyć się w liczbie sztuk lub masy nie przekraczającej dopuszczalnego obciążenia zastosowanego środka transportu.

### **5.0 WYKONANIE ROBÓT**

#### **5.1 Ogólne zasady wykonania robót**

Ogólne zasady wykonania robót podano w STWIORB -00.00.00 "Wymagania ogólne" pkt.5.

Trasa robót ubezpieczeniowych powinna być wytyczona przez uprawnionego geodetę a szkic tyczenia dołączony do dziennika budowy.

#### **5.2. Ułożenie wykonanie narzutu kamiennego**

Roboty związane z wykonaniem narzutu kamiennego jak również koszy siatkowo – kamiennych należy wykonać zgodnie z dokumentacją projektową.

### **6. Kontrola jakości robót**

#### **6.1. Ogólne zasady wykonania robót**

Ogólne zasady wykonania robót podano w STWIORB-00.00.00 "Wymagania ogólne" pkt.6.

#### **6.2. Zasady kontroli robót**

Kontrola polega na sprawdzeniu wykonania umocnienia brzegów rzeki pod względem jakości i zgodności z dokumentacją projektową i normami.

Przy odbiorze robót należy wykonać:

- sprawdzenie zgodności z dokumentacją projektową,
- oględziny zewnętrzne,
- sprawdzenie odchyłek i tolerancji w wykonanych robotach podanych w punkcie 5.

#### **6.3. Zasady postępowania z wadliwie wykonanymi robotami**

Wszystkie materiały nie spełniające wymagań podanych w odpowiednich punktach specyfikacji, zostaną odrzucone. Jeśli materiały nie spełniające wymagań zostaną wbudowane lub zastosowane, to na polecenie Inspektor Nadzoru Wykonawca wymieni je na właściwe, na własny koszt. Wszystkie roboty, które wykazują większe odchylenia cech od określonych w punktach 5 specyfikacji powinny być ponownie wykonane przez Wykonawcę na jego koszt. Na pisemne wystąpienie Wykonawcy, Inżynier może uznać wadę za nie mającą zasadniczego wpływu na cechy eksploatacyjne rzeki i ustali zakres i wielkość potrąceń za obniżoną jakość.

### **7. OBMIAR ROBÓT**

#### **7.1. Ogólne zasady wykonania obmiaru robót**

Ogólne zasady wykonania obmiaru robót podano w SST D-M-00.00.00 "Wymagania ogólne" pkt.7.

#### **7.2 Jednostka obmiarowa**

Jednostką obmiaru jest m<sup>3</sup> wykonania narzutu kamiennego

## **8.0 ODBIÓR ROBÓT**

### **8.1. Ogólne zasady wykonania odbioru robót**

Ogólne zasady wykonania odbioru robót podano w STWIORB-00.00.00 "Wymagania ogólne" pkt.8.

### **8.2 Szczegółowe warunki odbioru**

Ogólne zasady odbioru robót podano w STWIORB-00.00.00 „Wymagania ogólne” pkt 8.

Roboty ziemne uznaje się za wykonane zgodnie z dokumentacją projektową, SST i wymaganiami Inżyniera, jeżeli wszystkie pomiary i badania z zachowaniem tolerancji wg pkt 5 dały wyniki pozytywne.

## **9. PODSTAWA PŁATNOŚCI**

### **9.1 Ogólne zasady płatności**

Ogólne ustalenia dotyczące podstawy płatności za wykonane roboty podano w STWIORB00.00.00 „Wymagania ogólne” pkt.9.

### **9.2. Cena jednostki obmiarowej**

Cena 1m<sup>3</sup> wykonania narzutu kamiennego obejmuje:

- prace pomiarowe i przygotowawcze,
- koszt zapewnienia niezbędnych czynników produkcji,
- zakup lub pozyskanie kamieni we własnym zakresie,
- transport materiałów,
- wykonanie narzutu kamiennego zgodnie z projektem i SST,
- wykonanie dróg dojazdowych wraz z rozbiórką;
- wykonanie niezbędnych zabezpieczeń wraz z rozbiórką,
- przerwy i przestoje spowodowane złymi warunkami pogodowymi i wahaniami poziomu wody,
- wykonanie badań określonych w projekcie i SST

W/w ceny uwzględniają również zakup niezbędnych materiałów pomocniczych i czynników produkcji, odpady i ubytki materiałowe oraz przygotowanie i uprzątnięcie stanowiska pracy, a także naprawy szkód spowodowanych warunkami atmosferycznymi i wahaniami poziomu wody.

## **10. PRZEPISY ZWIĄZANE**

- PN-65/B-14504. Zaprawa cementowa.
- BN-74/8935-04. Przepusty kolejowe i drogowe. Elementy prefabrykowane.
- PN-88/B-06250. Beton zwykły.
- Adolf Gondonowicz i inni „Budownictwo wodne” część I PWSZ 1973.
- Katalog powtarzalnych elementów drogowych. Centralne biuro projektowo badawcze dróg i mostów. Warszawa 1979 i 82.



## SPECYFIKACJA TECHNICZNA WYKONANIA I ODBIORU ROBÓT BUDOWLANYCH

### M 30.01.00

#### Nawierzchnia jezdni obiektów mostowych

##### M.30.01.02.51

Wykonanie nawierzchni z betonu asfaltowego - warstwa wiążąca AC16W gr. 4cm

##### M.30.01.02.55

Wykonanie nawierzchni z betonu asfaltowego - warstwa ścieralna AC11S gr. 4cm

## 1. WSTĘP

### 1.1.Przedmiot STWiORB

Przedmiotem niniejszej specyfikacji technicznej wykonania i odbioru robót budowlanych (STWiORB) są wymagania techniczne dotyczące wykonania i odbioru warstw nawierzchni z betonu asfaltowego na obiekcie mostowym dla zadania pn

#### **Przebudowa mostu na potoku Gnojnica w ciągu ulicy powiatowej Nr 1351R 3-go Maja w Sędziszowie Małopolskim (km 0+300 rzeki)**

### 1.2. Zakres stosowania STWiORB

STWiORB jest stosowana jako dokument przetargowy i kontraktowy przy zleceniu i realizacji robót wymienionych w p.1.1.

### 1.3. Zakres robót objętych STWiORB

Ustalenia zawarte w niniejszej specyfikacji dotyczą zasad wykonania warstw konstrukcyjnych z betonu asfaltowego wg PN-EN 13108-1 i WT-2 Nawierzchnie asfaltowe 2010 dla ruch KR 3-4.

Niniejsza specyfikacja dotyczy wykonania:

- warstwy wiążącej AC 16 W 35/50 o grubości 4 cm,
- warstwy ścieralnej AC 11 S 50/70 o grubości 4 cm .

Wykonawca Robót zobowiązany jest prowadzić Zakładową Kontrolę Produkcji(ZKP) .

### 1.4. Określenia podstawowe

**1.4.1. Mieszanka mineralna** - mieszanka kruszywa i wypełniacza kamiennego o określonym składzie i uziarnieniu.

**1.4.2. Mieszanka mineralno-asfaltowa** - mieszanka mineralna z odpowiednią ilością asfaltu, wytworzona w określony sposób, spełniająca określone wymagania.

**1.4.3. Beton asfaltowy** - mieszanka mineralno-asfaltowa o uziarnieniu równomiernie stopniowanym, ułożona i zagęszczona.

**1.4.4.** Pozostałe określenia podane w niniejszej STWiORB są zgodne z zamieszczonymi w STWiORB D-M.00.00.00. „Wymagania ogólne” pkt. 1.4.

### 1.5. Ogólne wymagania dotyczące Robót

Ogólne wymagania dotyczące Robót podano w STWiORB D-M.00.00.00. "Wymagania ogólne" pkt. 1.5.

## 2. MATERIAŁY

Ogólne wymagania dotyczące materiałów, ich pozyskiwania i składowania podano w STWiORB D-M.00.00.00. „Wymagania ogólne” pkt. 2.

Poszczególne rodzaje materiałów powinny pochodzić ze źródeł zatwierdzonych przez Inżyniera. Należy dążyć do zaopatrzenia się w materiały z jednego źródła. W przypadku zmiany pochodzenia materiału należy, po wykonaniu odpowiednich badań, opracować skorygowaną receptę.

## 2.1. Materiały do produkcji mieszanki betonu asfaltowego

Do produkcji mieszanek betonu asfaltowego należy stosować materiały podane w tablicy 1.

Tablica 1. Materiały do wykonania warstw z AC

Lp.	Materiały	Warstwa wiążąca AC 16 W KR 3-4	Warstwa ścierna AC 11 S KR 3-4
1.	Kruszywo grube	WT-1 2014, Tablica 8	WT-1 2014, Tablica 12
2.	Kruszywo drobne lub o ciągłym uziarnieniu do $D \leq 8\text{mm}$	WT-1 2014, Tablice 9 i 10 /*	WT-1 2014, Tablica 14
3.	Wypełniacz	WT-1 2014, Tablica 11 Uziarnienie wypełniacza Tablica 2 niniejszej STWiORB	WT-1 2014, Tablica 15 Uziarnienie wypełniacza Tablica 2 niniejszej STWiORB
4.	Asfalt	35/50 wg PN-EN 12591	50/70 Wg PN-EN 12591
5.	Środek adhezyjny	pkt. 2.2. niniejszej STWiORB	

/\* - Jeżeli stosowana będzie mieszanka kruszywa drobnego łamanego i niełamanego, to należy przyjąć proporcje kruszywa łamanego do niełamanego co najmniej 50/50.

Tablica 2. Uziarnienie wypełniacza

Sito #, [mm]	Przesiew [% (m/m)]	
	Ogólny zakres dla poszczególnych wyników	Maksymalny zakres uziarnienia deklarowany przez producenta <sup>a)</sup>
2	100	-
0,125	od 85 do 100	10
0,063	od 70 do 100	10

<sup>a)</sup>Zakres uziarnienia powinien być deklarowany na podstawie ostatnich 20 wyników z których 90% powinno się mieścić w tym zakresie, a wszystkie powinny się mieścić w ogólnym zakresie podanym w tej tablicy

## 2.2. Środek adhezyjny

W celu poprawy przyczepności lepiszcza asfaltowego do kruszywa, należy dobrać i stosować odpowiedni środek adhezyjny, tak aby dla konkretnej pary kruszywo-lepiszcze wartość przyczepności określona wg PN EN 12697-11, metoda A, po 6h obracania, stosując kruszywo 8/11 jako podstawowe (dopuszcza się inne wymiary w wypadku braku wymiaru podstawowego do tego badania) wynosiła co najmniej 80%. Środek adhezyjny powinien odpowiadać wymaganiom Aprobataj Technicznej IBDiM. Powinien być składowany i stosowany zgodnie z zaleceniami producenta.

## 2.3. Materiały do uszczelnienia krawędzi i połączeń

Do uszczelnienia krawędzi warstwy asfaltowej należy stosować gorący asfalt drogowy np. taki jak użyty do produkcji mieszanki mineralno-asfaltowej, asfalt modyfikowany polimerami lub inne lepiszcze wg Aprobataj Technicznej.

Do uszczelnienia połączeń technologicznych (spoiny podłużne i poprzeczne) należy stosować kationową emulsję asfaltową szybko rozpadową wg PN-EN 13808 lub inne materiały termoplastyczne (taśmy, pasty, itp.) posiadające Aprobataj Techniczną.

## 2.4. Materiały do skropienia podłoża

Do skropienia podłoża wykonanego z betonu asfaltowego należy stosować emulsję asfaltową kationową szybko rozpadową wg D-04.03.01. Oczyszczenie i skropienie warstw konstrukcyjnych.

## 2.5. Dostawy materiałów

Za dostawy materiałów odpowiedzialny jest Wykonawca robót zgodnie z ustaleniami określonymi w STWiORB D.M-00.00.00 „Wymagania ogólne”.

Do obowiązku Wykonawcy należy takie zorganizowanie dostaw materiałów do wytwarzania mieszanki betonu asfaltowego, aby zapewnić zapas materiałów kruszywowych na co najmniej 2 tygodnie.

Każda dostawa asfaltu, kruszywa i wypełniacza musi być zaopatrzona w deklarację zgodności, potwierdzającą spełnienie wymagań podanych w pkt. 2, o treści według Rozporządzenia Ministra Infrastruktury z dn. 11 sierpnia 2004, wydaną przez dostawcę.

Wykonawca musi deklarować przydatność wszystkich materiałów budowlanych stosowanych do wykonania nawierzchni asfaltowej. Odbywa się to poprzez:



- wykazanie informacji zawartych w badaniu typu wymaganych w odpowiednim dokumencie wyrobu (normy wyrobu, aprobaty techniczne),
- deklarowanie przydatności materiału do przewidywanego celu,
- ewentualne dodatkowe informacje wymagane w dokumentacji projektowej.

W wypadku zmiany rodzaju i właściwości materiałów budowlanych należy ponownie wykazać ich przydatność do przewidywanego celu.

## **2.6. Składowanie materiałów**

### **2.6.1. Składowanie kruszywa**

Składowanie kruszywa powinno odbywać się w warunkach zabezpieczających je przed zanieczyszczeniem i zmieszaniem z innymi rodzajami lub frakcjami kruszywa.

### **2.6.2. Składowanie wypełniacza**

Wypełniacz należy składać w silosach wyposażonych w urządzenia do aeracji.

### **2.6.3. Składowanie asfaltu**

Asfalt powinien być składowany w zbiornikach, których konstrukcja i użyte do ich wykonania materiały wykluczają możliwość zanieczyszczenia asfaltu. Zbiorniki powinny być wyposażone w automatycznie sterowane urządzenia grzewcze - olejowe, parowe lub elektryczne. Nie dopuszcza się ogrzewania asfaltu otwartym ogniem. Zbiornik roboczy otaczarki powinien być izolowany termicznie, posiadać automatyczny system grzewczy zdolny do utrzymania zadanej temperatury z tolerancją  $\pm 5^{\circ}\text{C}$  oraz posiadać układ cyrkulacji asfaltu. Wylot rury powrotnej powinien znajdować się w zbiorniku poniżej zwierciadła gorącego asfaltu.

W zbiorniku magazynowym temperatura asfaltu nie może przekroczyć:

- dla asfaltu 35/50                      –  $190^{\circ}\text{C}$
- dla asfaltu 50/70                      –  $180^{\circ}\text{C}$

### **2.6.4. Składowanie emulsji**

Warunki przechowywania emulsji nie mogą powodować utraty jej cech i obniżenia jakości. Przechowywanie i transport emulsji powinien być zgodny z zaleceniami producenta.

## **3. SPRZĘT**

Ogólne wymagania dotyczące sprzętu podano w STWiORB D-M.00.00.00 „Wymagania ogólne”, pkt. 3.

Przed przystąpieniem do wykonania robót Inżynier sprawdzi zgodność przedstawionej przez Wykonawcę propozycji sprzętowej z wymaganiami STWiORB.

### **3.1. Sprzęt do wyprodukowania mieszanki mineralno-asfaltowej**

Mieszankę mineralno-asfaltową należy produkować przy zastosowaniu sterowanej komputerem, wytwórni (otaczarki) o mieszaniu cyklicznym lub ciągłym, wyposażonej w izolowany termicznie silos gotowej mieszanki o pojemności nie mniejszej niż połowa wydajności godzinowej. Dozowanie składników mieszanki mineralno-asfaltowej powinno być wagowe. Odchyłki masy dozowanych składników (w stosunku do masy poszczególnych składników zarobu) nie powinny być większe od  $\pm 2\%$ . Wytwórnia Mas Bitumicznych powinna być odebrana przez Inżyniera.

### **3.2. Sprzęt do wbudowania i zagęszczenia mieszanki mineralno- asfaltowej**

Układanie mieszanki powinno odbywać się możliwie największą szerokością, przy użyciu mechanicznej układarki do układania mieszanki mineralno-asfaltowej typu zagęszczanego, posiadającej następujące urządzenia:

- automatyczne sterowanie pozwalające na ułożenie warstwy zgodnie z założoną niweletą i grubością,
- płytę wibracyjną do wstępnego zagęszczenia mieszanki,
- urządzenia do podgrzewania płyty wibracyjnej.

Tylko wyjątkowo dopuszcza się ręczne ułożenie warstwy w miejscach niedostępnych dla sprzętu mechanicznego, przy czym szczególną uwagę należy zwrócić na zagęszczenie powierzchni, niedostępnych dla walców i dogęszczać je przy pomocy płyt wibracyjnych. Ponadto należy pamiętać, że ręczne układanie fragmentów powierzchni powinno być przeprowadzone szybko i sprawnie ze względu na szybkie sklejenie się stygnącej masy.

### **3.3. Sprzęt do zagęszczania mieszanki mineralno-asfaltowej**

Należy stosować, właściwe do rodzaju mieszanki mineralno-asfaltowej, walce stalowe wibracyjne gładkie średnie i ciężkie, ogumione ciężkie o regulowanym ciśnieniu w oponach.

W przypadku użycia do produkcji mieszanki mineralno-asfaltowej polimeroasfaltu do zagęszczania warstwy nie należy używać walców ogumionych.

Wykonawca zaproponuje ilość i rodzaj sprzętu zagęszczającego, a jego skuteczność zostanie potwierdzona na odcinku próbnym. Każda zmiana ilości bądź rodzaju sprzętu zagęszczającego wymaga odcinka próbnego.

### **3.4. Sprzęt do oczyszczenia warstw nawierzchni**

Do oczyszczania warstw nawierzchni należy stosować szczotki mechaniczne. Zaleca się użycie urządzeń dwuszcotkowych. Pierwsza ze szczotek powinna być wykonana z twardych elementów czyszczących i służyć do zdrapywania oraz usuwania zanieczyszczeń przylegających do czyszczonej warstwy. Druga szczotka powinna posiadać miękkie elementy czyszczące i służyć do zamiatania. Zaleca się używanie szczotek wyposażonych w urządzenia odpylające.

Sprzęt pomocniczy:

- sprzężarki,
- zbiorniki z wodą,
- szczotki ręczne.

### **3.5. Sprzęt do skrapiania warstw nawierzchni**

Do skrapiania warstw nawierzchni należy używać skrapiarke lepiszcza wyposażoną dodatkowo w lancę do ręcznego spryskiwania. Skrapiarke powinna być wyposażona w urządzenia pomiarowo-kontrolne pozwalające na sprawdzanie i regulowanie następujących parametrów:

- temperatury rozkładanego lepiszcza,
- ciśnienia lepiszcza w kolektorze,
- obrotów pompy dozującej lepiszcze,
- prędkości poruszania się skrapiarke,
- ilości lepiszcza.

Zbiornik na lepiszcze skrapiarke powinien być izolowany termicznie, tak aby było możliwe zachowanie stałej temperatury lepiszcza. Skrapiarke powinna zapewnić rozkładanie lepiszcza z tolerancją  $\pm 10$  % od ilości założonej. W miejscach trudnodostępnych należy stosować końcówkę (lancę) połączoną ze skrapiarke do ręcznego skropienia.

## **4. TRANSPORT**

Ogólne wymagania dotyczące transportu podano w STWiORB D-M.00.00.00 „Wymagania ogólne”, pkt. 4.

### **4.1. Transport kruszywa**

Kruszywo można przewozić dowolnymi środkami transportu w warunkach zabezpieczających je przed zanieczyszczeniem i zmieszanym z innymi rodzajami lub frakcjami kruszywa.

### **4.2. Transport wypełniacza**

Wypełniacz należy przewozić luzem w odpowiednich cysternach przystosowanych do transportu materiałów sypkich, umożliwiających rozładunek pneumatyczny. W czasie przeładunku oraz transportu wypełniacz należy chronić przed zawilgoceniem, zbrzyleniem i zanieczyszczeniem.

### **4.3. Transport asfaltu**

Asfalt należy przewozić izolowanymi termicznie cysternami wyposażonymi w instalacje umożliwiające podłączenie cystern do urządzeń grzewczych lub wyposażonymi we własne urządzenia grzewcze.

### **4.4. Transport mieszanki mineralno-asfaltowej**

Mieszankę mineralno-asfaltową należy przewozić pojazdami samowyładowczymi o dużej ładowności, wyposażonymi w plandeki do przykrywania mieszanki podczas transportu.

Czas i warunki transportu powinny być takie, aby mieszanka wyładowywana do kosza układarki posiadała temperaturę nie niższą niż minimalna temperatura wbudowania. Czas transportu mieszanki, liczony od załadunku do rozładunku, powinien zagwarantować spełnienie warunku zachowania temperatury wbudowania podanej w pkt. 5.6. W wyładowywanej do kosza układarki mieszance nie powinny znajdować się grubsze bryły skawalonej (nadmiernie wystudzonej) mieszanki.

Zaleca się stosowanie samochodów-termosów.

#### 4.5. Transport emulsji

Transport emulsji powinien odbywać się w cysternach samochodowych. Dopuszcza się stosowanie beczek lub innych pojemników stalowych. Cysterny przeznaczone do przewozu emulsji powinny być przedzielone przegrodami, dzielącymi je na komory o pojemności nie większej niż 1m<sup>3</sup>, a każda przegroda powinna mieć wykroje umożliwiające przepływ emulsji. Cysterny, pojemniki i zbiorniki przeznaczone do transportu lub składowania emulsji powinny być czyste i nie powinny zawierać resztek innych lepiszczy.

### 5. WYKONANIE ROBÓT

Ogólne zasady wykonania robót podano w STWiORB D-M-00.00.00 "Wymagania ogólne", pkt. 5.

#### 5.1. Opracowanie recepty laboratoryjnej

W terminie uzgodnionym z Inżynierem, Wykonawca opracuje recepty laboratoryjne na mieszanki betonu asfaltowego, które przedstawi Inżynierowi do akceptacji. Projektowanie składu mieszanki mineralno-asfaltowej polega na:

- doborze składników mieszanki mineralnej,
- doborze optymalnej ilości asfaltu,
- określeniu właściwości mieszanki mineralno-asfaltowej i porównaniu uzyskanych wyników z wymaganiami podanymi w niniejszej specyfikacji.

Krzywe uziarnienia mieszanek mineralnych powinny mieścić się w obszarze wyznaczonym przez krzywe graniczne. Odpowiednie rzędne krzywych granicznych uziarnienia mieszanek mineralnych do wykonania warstwy wiążącej i ścieralnej z betonu asfaltowego oraz minimalną zawartość asfaltu podano w tablicach 3 i 4.

##### a) Warstwa wiążąca AC 16 W dla ruchu KR 3-4:

Tablica 3. Rzędne krzywych granicznych uziarnienia mieszanki mineralnej do warstw wiążącej dla ruchu KR 3-4.

Przesiew, %, m/m wymiar sита # w mm, zawartość asfaltu	Rzędne krzywych granicznych dla AC 16 W warstwy wiążąca i wyrównawcza dla ruchu KR 3-4
Przechodzi przez:	
22,4	100
16	90 - 100
11,2	70 - 90
8	55 - 80
2	25 - 50
0,125	4 - 12
0,063	4,0 - 10,0
Zawartość asfaltu* w mieszance mineralno-asfaltowej, %, m/m	B <sub>min</sub> 4,6

##### b) Warstwa ścieralna AC 11 S dla ruchu KR 3-4 :

Tablica 4. Rzędne krzywych granicznych uziarnienia mieszanki mineralnej do warstwy ścieralnej dla ruchu KR 3-4

Przesiew, %, m/m wymiar sита # w mm, zawartość asfaltu	Rzędne krzywych granicznych dla AC 11 S warstwa ścieralna dla ruchu KR 3-4
Przechodzi przez:	
16	100
11,2	90 - 100
8	60 - 90
5,6	48 - 75
4,0	42 - 60
2	35 - 50
0,125	8 - 20
0,063	5,0 - 11,0
Zawartość asfaltu* w mieszance mineralno-asfaltowej, %, m/m	B <sub>min</sub> 5,8

\* minimalna zawartość lepiszcza (kategoria  $B_{min}$ ) w mieszankach mineralno-asfaltowych została podana dla założonej gęstości mieszanki mineralnej  $2,650 \text{ Mg/m}^3$ . Jeśli stosowana mieszanka mineralna ma inną gęstość ( $\rho_d$ ), to do wyznaczenia minimalnej zawartości lepiszcza podaną wartość należy pomnożyć przez współczynnik  $\alpha$  wg równania:

$$\alpha = \frac{2,650}{\rho_d}$$

Minimalna zawartość lepiszcza w zaprojektowanych mieszankach (receptach) powinna być wyższa od podanego  $B_{min}$  o wielkość dopuszczalnej odchyłki 0,3% zawierającej błąd dozowania składników i błąd badania

Skład mieszanki z betonu asfaltowego powinien być ustalony na podstawie badań próbek wykonanych wg metody Marshalla, próbki laboratoryjne powinny być zagęszczane przy temperaturze mieszanki :

- z asfaltem 35/50 - temperatura zagęszczania  $140 \pm 5^\circ\text{C}$
- z asfaltem 50/70 - temperatura zagęszczenia od  $140^\circ\text{C}$  do  $180^\circ\text{C}$

Zaprojektowane empirycznie mieszanki betonu asfaltowego AC powinny spełniać odpowiednio wymagania podane w tablicach 5 i 6 lp. 1÷3, a wykonane warstwy nawierzchni powinny spełniać odpowiednio wymagania podane w tablicach 5 i 6 lp. 4÷5.

#### a) Warstwa wiążąca AC 16 W dla ruchu KR 3-4:

Tablica 5. Wymagania wobec mieszanki AC 16 W i wykonanej z niej warstwy dla ruchu KR 3-4.

Lp.	Właściwości	Wymagania dla AC 16W KR 3-4	Metoda i warunki badania
1.	Zawartość wolnych przestrzeni w mieszance; warunki zagęszczania wg PN-EN 13108-20 C.1.3; ubijanie 2x75 uderzeń	$V_{min} 4,0$ $V_{max} 7,0$	PN-EN 12697-8, p. 4
2.	Odporność na deformacje trwałe <sup>a) b)</sup> wg PN-EN 13108-20 - C.1.20, wałowanie $P_{98}$ - $P_{100}$	WTS $AIR_{0,15}$ PRD $AIR$ Deklarowane	PN-EN 12697-22, metoda B w powietrzu, PN-EN 13108-20, D.1.6, $60^\circ\text{C}$ , 10 000cykli
3.	Odporność na działanie wody <sup>a) c)</sup> , warunki zagęszczania wg PN-EN 13108-20 - C.1.1, ubijanie, 2x35 uderzeń	ITSR <sub>90</sub>	PN-EN 12697-12, kondycjonowanie w $40^\circ\text{C}$ z jednym cyklem zamrażania, badanie w $25^\circ\text{C}$
4.	Wskaźnik zagęszczenia, %	$\geq 98$	pkt. 6.2.1.1.7. niniejszej STWiORB
5.	Zawartość wolnych przestrzeni w warstwie, %, v/v	$V_{min} 4,0$ ; $V_{max} 8,0$	pkt. 6.2.1.1.7. niniejszej STWiORB
<sup>a)</sup> Oznaczenie na etapie projektowania mieszanki mineralno-asfaltowej i na każde polecenie Nadzoru <sup>b)</sup> Grubość płyty : AC 16 - 60 mm <sup>c)</sup> Ujednoliconą procedurę wykonywania badania odporności na działanie wody z jednym cyklem zamrażania podano w załączniku 1 do WT-2 2014			

#### b) Warstwa ścieralna AC 11 S dla ruchu KR 3-4 :

Tablica 6. Wymagania wobec mieszanki AC 11 S i wykonanej z niej warstwy dla ruchu KR 3-4.

Lp.	Właściwości	Wymagania dla AC 11S, KR 3-4	Metoda i warunki badania
1.	Zawartość wolnych przestrzeni w mieszance; warunki zagęszczania wg PN-EN 13108-20 C.1.2; ubijanie 2x75 uderzeń	$V_{min} 2,0$ $V_{max} 4,0$	PN-EN 12697-8, p. 4
2.	Odporność na deformacje trwałe <sup>a) b)</sup> wg PN-EN 13108-20 - C.1.20, wałowanie $P_{98}$ - $P_{100}$	WTS $AIR_{0,15}$ PRD $AIR$ Deklarowane	PN-EN 12697-22, metoda B w powietrzu, PN-EN 13108-20, D.1.6, $60^\circ\text{C}$ , 10 000cykli
3.	Odporność na działanie wody <sup>a) c)</sup> , warunki zagęszczania wg PN-EN 13108-20 - C.1.1, ubijanie, 2x35 uderzeń	ITSR <sub>90</sub>	PN-EN 12697-12, kondycjonowanie w $40^\circ\text{C}$ z jednym cyklem zamrażania, badanie w $25^\circ\text{C}$
4.	Wskaźnik zagęszczenia, %	$\geq 98$	pkt. 6.2.1.1.7. niniejszej STWiORB
5.	Zawartość wolnych przestrzeni w warstwie, %, v/v	$V_{min} 2,0$ ; $V_{max} 5,0$	pkt. 6.2.1.1.8. niniejszej STWiORB
<sup>a)</sup> Oznaczenie na etapie projektowania mieszanki mineralno-asfaltowej i na każde polecenie Nadzoru <sup>b)</sup> Grubość płyty : AC 11 - 40 mm <sup>c)</sup> Ujednoliconą procedurę wykonywania badania odporności na działanie wody z jednym cyklem zamrażania podano w załączniku 1 do WT-2 2014			

## 5.2. Próba technologiczna

Nie wymaga się

## 5.3. Odcinek próbny

Nie wymaga się

## 5.4. Warunki atmosferyczne

Warstwy wiążące z betonu asfaltowego mogą być wykonywane, gdy temperatura otoczenia jest nie niższa niż  $-2^{\circ}\text{C}$  przed przystąpieniem do robót oraz  $0^{\circ}\text{C}$  w czasie robót, natomiast warstwa ścieralna z betonu asfaltowego może być wykonywana, gdy temperatura otoczenia jest nie niższa niż  $0^{\circ}\text{C}$  przed przystąpieniem do robót oraz  $+5^{\circ}\text{C}$  w czasie robót. Temperatura powietrza powinna być mierzona co najmniej 3 razy dziennie przed przystąpieniem do robót oraz podczas ich wykonywania w okresach równomiernie rozłożonych w planowanym czasie realizacji dziennej działki roboczej. Nie wolno wbudowywać betonu asfaltowego gdy na podłożu tworzy się zamknięty film wodny.

## 5.5. Przygotowanie podłoża

a). Warstwa wiążąca AC 16 W KR 3-4 będzie położona na warstwie izolacji z papy .

b). Warstwa ścieralna AC 11 W KR 3-4 będzie położona na warstwie wiążącej AC 16 W KR 3-4

Podłoże pod warstwę z betonu asfaltowego powinno być oczyszczone. Na podłożu nie może być śniegu lub lodu. Nie wolno wbudowywać betonu asfaltowego, gdy na podłożu tworzy się zamknięty film wodny.

Skropienie warstwy może rozpocząć się po akceptacji przez Inżyniera jej oczyszczenia. Skropienie należy wykonać z wyprzedzeniem w czasie na odparowanie wody. W przypadku stosowania rozkładarki wyposażonej w rampę skrapiającą dopuszcza się skropienie emulsją asfaltową bezpośrednio przed wykonaniem warstwy z betonu asfaltowego. Temperatura emulsji asfaltowej kationowej powinna być zgodna z temperaturą zalecaną przez Producenta. Skropienie powinno być równomierne, a rodzaj stosowanej emulsji oraz ilość rozkładanego lepiszcza po odparowaniu wody powinno być zgodne z D-04.03.01. Skropiona emulsją asfaltową warstwa powinna być pozostawiona bez jakiegokolwiek ruchu na okres niezbędny do całkowitego rozpadu emulsji i odparowania wody z emulsji.

Przed ułożeniem warstwy z mieszanki mineralno-bitumicznej Wykonawca powinien zabezpieczyć skropioną warstwę nawierzchni przed uszkodzeniem dopuszczając tylko niezbędny ruch budowlany.

Jakiegokolwiek uszkodzenia powierzchni podłoża powinny być przez Wykonawcę naprawione.

Rzędne wysokościowe podłoża oraz urządzeń usytuowanych w nawierzchni lub ją ograniczających powinny być zgodne z dokumentacją projektową. Z podłoża powinien być zapewniony odpływ wody.

Powierzchnie krawężników, włazów, wpustów i tym podobnych urządzeń, przylegające do układanej mieszanki mineralno-asfaltowej powinny być posmarowane gorącym asfaltem lub pokryte taśmą asfaltową lub innym materiałem uszczelniającym, uzgodnionym z Inżynierem.

## 5.6. Wbudowywanie i zagęszczanie warstwy z betonu asfaltowego

Mieszanka mineralno-asfaltowa powinna być dowożona na budowę w zależności od postępu robót. Podczas transportu i postoju przed wbudowaniem mieszanka powinna być zabezpieczona przed ostygnięciem.

Najwyższa i najniższa temperatura mieszanki mineralno-asfaltowej :

- z asfaltem 35/50                    - od  $155^{\circ}\text{C}$  do  $195^{\circ}\text{C}$
- z asfaltem 50/70                   - od  $155^{\circ}\text{C}$  do  $195^{\circ}\text{C}$

Podczas produkcji temperatura mieszanki mineralnej nie powinna być wyższa o więcej niż  $30^{\circ}\text{C}$  od najwyższej temperatury mieszanki . Najniższa temperatura dotyczy mieszanki mineralno-asfaltowej dostarczonej na miejsce wbudowania , a najwyższa temperatura dotyczy mieszanki mineralno-asfaltowej bezpośrednio po wytworzeniu w wytwórni .

Podane temperatury nie znajdują zastosowania do mieszanek mineralno-asfaltowych, do których dodawany jest dodatek w celu obniżenia temperatury jej wytwarzania i wbudowania lub gdy taki środek zawiera stosowane lepiszcze asfaltowe.

Mieszanka mineralno-asfaltowa powinna być wbudowywana zgodnie z przyjętą technologią na odcinku próbnym. Mieszanka mineralno-asfaltowa powinna być wbudowywana układarką wyposażoną w układ z automatycznym sterowaniem grubości warstwy i utrzymaniem niwelety zgodnie z dokumentacją projektową. Układarka powinna poruszać się ze stałą prędkością i bez zbędnych zatrzymywań (np. w oczekiwaniu na kolejny samochód z gorącą mieszanką). W miejscach niedostępnych dla sprzętu dopuszcza się wbudowywanie ręczne.

Zagęszczanie mieszanki należy rozpocząć od krawędzi nawierzchni ku środkowi. Zagęszczenie wykonanej warstwy, wyrażone wskaźnikiem zagęszczenia oraz zawartością wolnych przestrzeni, nie może przekroczyć wartości dopuszczalnych podanych w tablicach 5 i 6w pkt. 4 oraz 5.

Złącza w warstwie wiążącej powinny być wykonane w linii prostej, równoległe lub prostopadłe do osi drogi. W przypadku rozkładania mieszanki całą szerokością warstwy, złącza poprzeczne, wynikające z dziennej działki roboczej powinny być równo obcięte, pokryte materiałem wg pkt. 2.3. i zabezpieczone listwą przed uszkodzeniem.

W przypadku rozkładania mieszanki połową warstwy, występujące dodatkowo złącza podłużne należy zabezpieczyć w sposób podany dla złącza poprzecznego.

Zakończenie działki roboczej dotyczy wystąpienia przerw w rozkładaniu pasa warstwy na czas, po którym temperatura mieszanki mineralno-asfaltowej obniży się poza dopuszczalną granicę. Przed przystąpieniem do wykonywania kolejnej działki roboczej należy usunąć ułożony poprzednio odcinek na długości do 3m i pełnej grubości. Na tak powstałą krawędź nanieść lepiszcze lub inny materiał do złącz, w ilości co najmniej 50g na 1cm grubości warstwy na 1m krawędzi.

### **5.7. Wykonanie bocznych krawędzi asfaltowych warstw konstrukcji nawierzchni**

Krawędzie warstw asfaltowych, nieograniczonych krawężnikiem, ściekiem, itp., należy wykonać w formie skarp o nachyleniu nie większym niż 2:1. Należy zastosować odpowiednie urządzenia techniczne, takie jak np. formująca prowadnica skośnych krawędzi układarki oraz krawędziowe wałki dociskowe zamontowane na walcu dopasowanych do grubości wbudowywanej warstwy.

Powierzchnie boczne warstw asfaltowych należy uszczelnić gorącym asfaltem w ilości ok. 4kg/m<sup>2</sup>. Nanoszenie lepiszcza musi być dokonane odpowiednio wcześniej, gdy krawędzie nie są zabrudzone. Jeżeli wbudowanie warstwy leżącej powyżej nie jest prowadzone bezpośrednio po wykonaniu warstwy wcześniejszej, to należy również uwzględnić uszczelnienie powierzchni styku, przylegającej do krawędzi na szerokości co najmniej 10cm dla każdej warstwy poprzez posmarowanie gorącym asfaltem w ilości ok. 1,5kg/m<sup>2</sup>.

## **6. KONTROLA JAKOŚCI ROBÓT**

Ogólne zasady kontroli jakości robót podano w STWiORB D-M-00.00.00 „Wymagania ogólne” punkt 6. Kontrola jakości robót powinna być prowadzona zgodnie z Instrukcją Departamentu Technologii 2010.

### **6.1. Badania przed przystąpieniem do robót**

Przed przystąpieniem do robót Wykonawca powinien:

- uzyskać wymagane dokumenty, dopuszczające wyroby budowlane do obrotu i powszechnego stosowania (np. stwierdzenie o oznakowaniu materiału znakiem CE lub znakiem budowlanym B, certyfikat zgodności, deklarację zgodności, aprobatę techniczną, ew. badania materiałów wykonane przez dostawców itp.),
- wykonać własne badania właściwości materiałów przeznaczonych do wykonania robót, określone przez Inżyniera,
- sprawdzić cechy zewnętrzne gotowych materiałów z tworzyw.

W celu wykazania, że mieszanka mineralno-asfaltowa o danym składzie spełnia wszystkie wymagania WT-2 Nawierzchnie Asfaltowe 2014, należy przeprowadzić badanie typu każdego składnika mieszanki. Jeżeli użyto materiały składowe, których właściwości były już określane przez dostawcę materiału na podstawie zgodności z innymi dokumentami technicznymi, to właściwości te nie muszą być ponownie sprawdzane od warunkiem, że przydatność tych materiałów pozostała bez zmian i nie istnieją inne przeciwwskazania.

W wypadku wyrobów oznakowanych znakiem CE zgodnie z odpowiednimi zharmonizowanymi specyfikacjami europejskimi można założyć, że mają one właściwości określone w oznakowaniu CE, jednak nie zwalnia to wykonawcy z odpowiedzialności za zapewnienie, że mieszanka mineralno-asfaltowa jako całość spełnia odpowiednie wartości deklarowane.

Wszystkie dokumenty oraz wyniki badań Wykonawca przedstawia Inżynierowi do akceptacji.

### **6.2. Badania w czasie robót**

Badania dzielą się na:

- badania wykonawcy (w ramach własnego nadzoru)
- badania kontrolne (w ramach nadzoru zleceniodawcy)
- badania kontrolne dodatkowe
- badania arbitrażowe

### 6.2.1. Badania wykonawcy

Wykonawca ma obowiązek prowadzić Zakładową Kontrolę Produkcji, która warunkuje częstotliwość wykonywania badań i dopuszczalne odchyłki. Dodatkowo częstotliwość badań nie powinna być niższa niż podaje Tablica 7. , a dopuszczalne odchyłki powinny być zgodne z zapisami podanymi w Instrukcji Departamentu Technologii 2010.

Badania wykonawcy są wykonywane przez wykonawcę lub jego zleceniobiorców celem sprawdzenia, czy jakość materiałów budowlanych (mieszanek mineralno-asfaltowych i ich składników mineralnych, lepiszczy i materiałów do uszczelnień itp.) oraz gotowej usługi (wbudowane warstwy asfaltowe, połączenia itp.) spełniają określone wymagania.

Wykonawca musi wykonywać te badania podczas realizacji kontraktu z niezbędną starannością i w wymaganym zakresie. Wyniki należy zapisywać w protokołach. W razie stwierdzenia uchybień w stosunku do wymagań z kontraktu, ich przyczyny należy niezwłocznie usunąć.

Wyniki badań wykonawcy należy przekazywać zleceniodawcy na jego żądanie.

Badania wykonawcy dotyczące wykonywania nawierzchni:

- temperatura powietrza,
- temperatura mieszanki mineralno-asfaltowej podczas wykonywania nawierzchni,
- wygląd mieszanki mineralno-asfaltowej,
- grubość wykonanych warstw,
- spadki poprzeczne poszczególnych warstw asfaltowych,
- równość poszczególnych warstw asfaltowych,
- dokumentacja działań podejmowanych celem zapewnienia odpowiednich właściwości przeciwpoślizgowych,
- geometria poboczy,
- ocena wizualna jednorodności powierzchni warstwy,
- ocena wizualna jakości wykonania połączeń technologicznych.

#### 6.2.1.1. Częstotliwość oraz zakres badań i pomiarów

Rodzaj badań kontrolnych oraz częstotliwość ich przeprowadzania podano w Tablicy 7.

Tablica 7 . Rodzaj badań kontrolnych oraz częstotliwość

Lp.	Rodzaj badań	Częstość badań
<b>BADANIA MIESZANKI MINERALNO-ASFALTOWEJ</b>		
1.	Temperatura składników	Dozór ciągły
2.	Temperatura mieszanki	Każdy samochód przy załadunku i w czasie wbudowania
3.	Zawartość asfaltu i uziarnienie mieszanki mineralnej	Raz dziennie przy produkcji do 1000 ton, dwa razy dziennie przy produkcji powyżej 1000 ton.
4.	Wolna przestrzeń w próbkach Marshalla	Nie rzadziej niż 1 raz przy produkcji do 1000 ton i nie rzadziej niż 2 próbki przy produkcji powyżej 1000 ton
<b>BADANIA PO ZAGĘSZCZENIU WARSTWY</b>		
5.	Grubość warstwy	1 próbka
6.	Wskaźnik zagęszczenia warstwy	1 próbka
7.	Wolna przestrzeń w zagęszczonej warstwie	1 próbka

##### 6.2.1.1.1. Pomiar temperatury składników mieszanki

W czasie produkcji mieszanki mineralno-asfaltowej należy w sposób ciągły kontrolować temperaturę składników mieszanki. Pomiar polega na odczytaniu wskazań odpowiednich termometrów zamontowanych na otaczarce. Wyniki powinny być zgodne z wymaganiami podanymi w punkcie 5.6.

##### 6.2.1.1.2. Pomiar temperatury mieszanki

Temperaturę mieszanki mineralno-asfaltowej należy mierzyć i rejestrować przy załadunku i w czasie wbudowania w nawierzchnię. Wyniki powinny być zgodne z wymaganiami podanymi w punkcie 5.6.

##### 6.2.1.1.3. Zawartość asfaltu

Badanie polega na wykonaniu ekstrakcji asfaltu, zgodnie PN-EN 12697-1, z pobranej próbki mieszanki mineralno-asfaltowej. Zawartość rozpuszczalnego lepiszcza z każdej pobranej próbki nie może odbiegać od wartości projektowanej, z uwzględnieniem dopuszczalnych odchyłek wg IDT-2010.

**6.2.1.1.4. Uziarnienie mieszanki mineralnej**

Po wykonaniu ekstrakcji lepiszcza należy przeprowadzić kontrolę uziarnienia mieszanki mineralnej. Uziarnienie każdej próbki pobranej z luźnej mieszanki mineralno-asfaltowej nie może odbiegać od wartości projektowanych z uwzględnieniem dopuszczalnych odchyłek IDT-2010 dla :

- badań zawartości kruszywa o wymiarze < 0,063 mm, % m/m,
- badań zawartości kruszywa o wymiarze < 0,125 mm, % m/m,
- badań zawartości kruszywa drobnego o wymiarze od 0,063 mm do 2 mm, % m/m,
- badań zawartości kruszywa grubego o wymiarze > 2,0 mm, % m/m,
- badań zawartości ziaren kruszywa o największym wymiarze wraz z nadziarnem, % m/m.

Wymagania dotyczące udziału kruszywa grubego, drobnego i wypełniacza powinny być spełnione jednocześnie.

**6.2.1.1.5. Zawartość wolnych przestrzeni w mieszance betonu asfaltowego**

Zawartość wolnych przestrzeni w próbkach Marshalla z pobranej mieszanki mineralno-asfaltowej lub wyjątkowo z rozgrzanej próbki nawierzchni nie może przekroczyć wartości podanych odpowiednio dla warstwy w tablicach 5 i 6.

**6.2.1.1.6. Pomiar grubości warstwy**

Sprawdzenie grubości na etapie wbudowywania mieszanki (przed rozpoczęciem zagęszczania) należy wykonywać z częstotliwością co 25m na krawędzi każdej jezdni i w jej osi.

Grubość wykonanej warstwy oznaczana według PN-EN 12697-36 mogą odbiegać od projektu o wartości podane w tablicy 8. W przypadku określania średniej wartości grubości warstwy należy przyjąć za podstawę cały odcinek budowy. Inżynier ma prawo sprawdzać odcinki częściowe. Odcinek częściowy powinien zawierać co najmniej jedną dzienną działkę roboczą. Do odcinka częściowego obowiązują te same wymagania jak do odcinka budowy. Za grubość warstwy lub warstw przyjmuje się średnią arytmetyczną wszystkich pojedynczych oznaczeń grubości warstwy na całym odcinku budowy lub odcinku częściowym.

Tablica 8. Dopuszczalne odchyłki grubości warstwy, [%]

Warunki oceny	Warstwa asfaltowa AC
A – Średnia z wielu oznaczeń grubości 1. – mały odcinek budowy lub - warstwa ścieralna, ilość większa niż 50 kg/ m <sup>2</sup>	≤ 15
B – Pojedyncze oznaczenie grubości	≤ 15

**6.2.1.1.7. Wskaźnik zagęszczenia warstwy**

Wskaźnik zagęszczenia warstwy należy sprawdzać na próbkach wyciętych z zagęszczonej warstwy, poprzez porównanie gęstości objętościowej wyciętych próbek z gęstością objętościową próbek Marshalla formowanych w dniu wykonywania kontrolowanej działki roboczej. Oznaczenie gęstości objętościowej należy wykonywać metodą hydrostatyczną. Wyniki powinny być zgodne z wymaganiami podanymi w odpowiednio dla warstwy w tablicach 5 i 6.

**6.2.1.1.8. Wolna przestrzeń w warstwie**

Wolną przestrzeń w warstwie należy określać wg PN-EN 12697-8. Do obliczeń należy przyjąć gęstość mieszanki mineralno-asfaltowej oznaczonej wg PN-EN 12697-5 w dniu układanej warstwy na danym odcinku. Wyniki powinny być zgodne z wymaganiami podanymi w odpowiednio dla warstwy w tablicach 5 i 6.

**6.2.2. Badania kontrolne Inżyniera**

Badania kontrolne są badaniami Inżyniera, których celem jest sprawdzenie, czy jakość materiałów budowlanych (mieszanek mineralno-asfaltowych i ich składników, lepiszczy i materiałów do uszczelnień itp.) oraz gotowej warstwy (wbudowane warstwy asfaltowe, połączenia itp.) spełniają wymagania określone w kontrakcie. Wyniki tych badań są podstawą odbioru. Pobieraniem próbek i wykonaniem badań na miejscu budowy zajmuje się Inżynier w obecności Wykonawcy. Badania odbywają się również wtedy, gdy Wykonawca zostanie w porę powiadomiony o ich terminie, jednak nie będzie przy nich obecny.

Rodzaj badań kontrolnych mieszanki mineralno-asfaltowej i wykonanej z niej warstwy podano w tablicy 9.



Tablica 9. Rodzaj badań kontrolnych

Lp.	Rodzaj badań
1	Mieszanka mineralno-asfaltowa <sup>a), b)</sup>
1.1	Uziarnienie
1.2	Zawartość lepiszcza
1.3	Temperatura mięknięcia lepiszcza odzyskanego
1.4	Gęstość i zawartość wolnych przestrzeni próbki
2	Warstwa asfaltowa
2.1	Wskaźnik zagęszczenia <sup>a)</sup>
2.2	Spadki poprzeczne
2.3	Równość
2.4	Grubość lub ilość materiału
2.5	Zawartość wolnych przestrzeni <sup>a)</sup>

<sup>a)</sup> do każdej warstwy i na każde rozpoczęte 6 000 m<sup>2</sup> nawierzchni jedna próbka; w razie potrzeby liczba próbek może zostać zwiększona (np. nawierzchnie dróg w terenie zabudowy)  
<sup>b)</sup> w razie potrzeby specjalne kruszywa i dodatki

Na etapie oceny jakości wbudowanej mieszanki mineralno-asfaltowej podaje się wartości dopuszczalne i tolerancje, w których uwzględnia się: rozrzut występujący przy pobieraniu próbek, dokładność metod badań oraz odstępstwa uwarunkowane metodą pracy. Wartości dopuszczalne i tolerancje należy dobrać zgodnie z Instrukcją Departamentu Technologii 2010.

Właściwości materiałów należy oceniać na podstawie badań pobranych próbek mieszanki mineralno-asfaltowej przed wbudowaniem (wbudowanie oznacza wykonanie warstwy asfaltowej). Wyjątkowo dopuszcza się badania próbek pobranych z wykonanej warstwy asfaltowej.

#### 6.2.2.1. Właściwości lepiszcza odzyskanego

Temperatura mięknięcia lepiszcza wyekstrahowanego z mieszanki mineralno-asfaltowej nie powinna przekroczyć wartości dopuszczalnych:

- dla asfaltu 35/50                                 66°C
- dla asfaltu 50/70                                 46 – 54 °C

#### 6.2.3. Badania kontrolne dodatkowe

W wypadku uznania, że któryś z wyników badań kontrolnych nie jest reprezentatywny dla ocenianego odcinka budowy, wykonawca ma prawo żądać przeprowadzenia badań kontrolnych dodatkowych. Zleceniodawca ma prawo do przeprowadzenia badań kontrolnych dodatkowych przy rozsądnym pominięciu elementów mało istotnych. Zleceniodawca i wykonawca decydują wspólnie o miejscach pobierania próbek i wyznaczeniu ewentualnych odcinków częściowych ocenianego odcinka budowy. Jeżeli odcinek częściowy przyporządkowany do badań kontrolnych nie może być jednoznacznie i zgodnie wyznaczony, np. wzrokowo lub przy wykorzystaniu radiometrycznych metod pomiarowych, to odcinek ten nie powinien być mniejszy niż 20 % ocenianego odcinka budowy. Do odbioru uwzględniane są wyniki badań kontrolnych i badań kontrolnych dodatkowych do wyznaczonych odcinków częściowych.

Koszty badań kontrolnych dodatkowych zażądanych przez wykonawcę ponosi wykonawca.

#### 6.2.4. Badania arbitrażowe

Badania arbitrażowe są powtórzeniem badań kontrolnych, co do których istnieją uzasadnione wątpliwości ze strony zleceniodawcy lub wykonawcy (np. na podstawie własnych badań).

Badania arbitrażowe wykonuje na wniosek strony kontraktu niezależne laboratorium, które nie wykonywało badań kontrolnych. Wyniki tych badań zastępują wyniki badań kontrolnych (pierwotnych).

Koszty badań arbitrażowych wraz z wszystkimi kosztami ubocznymi ponosi strona, na której niekorzyść przemawia wynik badania.

Wniosek o przeprowadzenie badań arbitrażowych dotyczących zawartości wolnych przestrzeni lub wskaźnika zagęszczenia należy złożyć w ciągu 2 miesięcy od wpływu reklamacji ze strony zleceniodawcy.

### 6.3. Badania cech geometrycznych warstwy nawierzchni z betonu asfaltowego

#### 6.3.1. Częstotliwość oraz zakres badań i pomiarów

Częstość oraz zakres badań i pomiarów podano w tablicy 10.

Tablica 10. Częstość oraz zakres badań i pomiarów wykonanej warstwy podbudowy z betonu asfaltowego

Lp.	Badana cecha	Minimalna częstość wykonywania badań i pomiarów
1.	Szerokość warstwy	10 razy na 1 km każdej jezdni
2.	Równość podłużna	Zgodnie z opisem w pkt. 6.3.1.3 niniejszej STWiORB
3.	Równość poprzeczna	Nie rzadziej niż co 10 m
4.	Spadki poprzeczne <sup>a)</sup>	Nie rzadziej niż co 20 m
5.	Rzędne wysokościowe ( oś podłużna i krawędzie)	Co 20 m na prostych i ca 10 m na łukach , w osi i na krawędziach każdej jezdni

6.	Ukształtowanie osi w planie*)	Co 100 m
7.	Złącza podłużne i poprzeczne	Każde złącze ( ocena wizualna)
8.	Wygląd warstwy	Ocena wizualna

\*) Dodatkowe pomiary spadków poprzecznych i ukształtowania osi w planie należy wykonać w punktach głównych łuków poziomych.

#### 6.3.1.1. Spadki poprzeczne

Spadki poprzeczne nawierzchni należy sprawdzać nie rzadziej niż co 20 m i dodatkowo w punktach głównych łuków poziomych. Spadki poprzeczne warstwy na prostych i łukach powinny być zgodne z dokumentacją projektową z tolerancją  $\pm 0,5\%$ .

#### 6.3.1.2. Szerokość warstwy

Sprawdzenie szerokości warstwy polega na zmierzeniu w poziomie, taśmą mierniczą, odległości przeciwległych bocznych krawędzi. Szerokość wykonanej warstwy nieograniczonej krawężnikiem nie może różnić się od szerokości projektowanej o więcej niż +5cm.

#### 6.3.1.3. Równość podłużna warstwy

Do oceny równości podłużnej warstw wiążącej i ścieralnej (przy małym zakresie robót) należy zastosować metodę z wykorzystaniem łąty 4-metrowej i klina, mierząc wysokość prześwitu w połowie długości łąty. Pomiar wykonuje się nie rzadziej niż co 10m. Wymagana równości podłużna jest określona w rozporządzeniu dotyczącym warunków technicznych, jakim powinny odpowiadać drogi publiczne.

#### 6.3.1.4. Równość poprzeczna

Do pomiaru równości poprzecznej stosuje się metodę 4-m łąty i klina wg BN-68/8931-04. Pomiar należy wykonać w kierunku prostym do osi jezdni, na każdym ocenianym pasie ruchu, nie rzadziej niż co 10 m, a wymagana równości podłużna jest określona w rozporządzeniu dotyczącym warunków technicznych , jakim powinny odpowiadać drogi publiczne.

### 7. OBMIAR ROBÓT

Ogólne wymagania dotyczące obmiaru Robót podano w STWiORB D-M.00.00.00. „Wymagania ogólne” pkt.7.

#### 7.1. Jednostka obmiarowa

Jednostką obmiarową jest 1 m<sup>2</sup> (metr kwadratowy) wykonanej warstwy z betonu asfaltowego o określonej grubości, przyjmując szerokość górnej powierzchni warstwy ścieralnej niezależnie od ilości warstw. Szerokość górnej powierzchni warstwy jest określona z wyłączeniem skosów krawędzi i brzegów, dla których wykonania oszacowanie ilości materiału należy do Wykonawcy.

### 8. ODBIÓR ROBÓT

Ogólne zasady odbioru robót podano w STWiORB D-M-00.00.00 „Wymagania ogólne”, punkt 8.

Roboty uznaje się za wykonane zgodnie z Dokumentacją Projektową, STWiORB i poleceniami Inżyniera jeżeli wszystkie badania i pomiary z uwzględnieniem tolerancji podanych w Instrukcji Departamentu Technologii 2010 wg pkt. 6 dały wyniki pozytywne.

Jeżeli warunki umowy przewidują dokonywanie potrąceń, to Zamawiający może w razie niedotrzymania wartości dopuszczalnych dokonać potrąceń według zasad Instrukcji Departamentu Technologii 2010.

### 9. PODSTAWA PŁATNOŚCI

Ogólne ustalenia dotyczące podstawy płatności podano w STWiORB D-M.00.00.00 „Wymagania ogólne” pkt 9.

#### 9.1. Cena jednostki obmiarowej

Cena wykonania 1 m<sup>2</sup> warstwy z betonu asfaltowego obejmuje :

- prace pomiarowe i roboty przygotowawcze,
- oczyszczenie i skropienie podłoża,
- zakup materiałów,
- dostarczenie materiałów i sprzętu
- opracowanie recepty laboratoryjnej dla mieszanki mineralno-asfaltowej,
- wykonanie próby technologicznej i odcinka próbnego wraz z wykonaniem niezbędnych badań laboratoryjnych, pomiarów i sprawdzeń,
- wyprodukowanie mieszanki mineralno-asfaltowej i jej transport na miejsce wbudowania,

- ochrona mieszanki w czasie transportu oraz podczas oczekiwania na rozładunek;
- zabezpieczenie, zasłonięcie i odsłonięcie krawężników, studzienek, kratki wpustów deszczowych, itp.
- oczyszczenie i skropienie podłoża ;
- rozłożenie i zagęszczenie mieszanki mineralno-asfaltowej,
- wykonanie spoin, połączeń i szczelin zgodnie z STWiORB,
- uformowanie i uszczelnienie krawędzi bocznych,
- przeprowadzenie pomiarów i badań laboratoryjnych, wymaganych w STWiORB,
- naprawa nawierzchni po pobraniu próbek i wykonaniu badań,
- koszt utrzymania czystości na przylegających drogach lub terenie budowy.

## 10. PRZEPISY ZWIĄZANE

### 10.1. Normy

PN-EN 932-3	Badania podstawowych właściwości kruszyw – Procedura i terminologia uproszczonego opisu petrograficznego
PN-EN 932-5	Badania podstawowych właściwości kruszyw – Część 5: Wyposażenie podstawowe i wzorcowanie
PN-EN 933-1	Badania geometrycznych właściwości kruszyw – Oznaczanie składu ziarnowego. Metoda przesiewania
PN-EN 933-3	Badania geometrycznych właściwości kruszyw – Oznaczanie kształtu ziaren za pomocą wskaźnika płaskości
PN-EN 933-4	Badania geometrycznych właściwości kruszyw – Część 4: Oznaczanie kształtu ziaren – Wskaźnik kształtu
PN-EN 933-5	Badania geometrycznych właściwości kruszyw – Oznaczanie procentowej zawartości ziaren o powierzchniach powstałych w wyniku przekruszenia lub łamania kruszyw grubych
PN-EN 933-6	Badania geometrycznych właściwości kruszyw – Część 6: Ocena właściwości powierzchni – Wskaźnik przepływu kruszywa
PN-EN 933-9	Badania geometrycznych właściwości kruszyw – Ocena zawartości drobnych cząstek – Badania błękitem metylenowym
PN-EN 933-10	Badania geometrycznych właściwości kruszyw – Część 10: Ocena zawartości drobnych cząstek – Uziarnienie wypełniaczy (przesiewanie w strumieniu powietrza)
PN-EN 1097-2	Badania mechanicznych i fizycznych właściwości kruszyw – Metody oznaczania odporności na rozdrabianie
PN-EN 1097-3	Badania mechanicznych i fizycznych właściwości kruszyw – Oznaczanie gęstości nasypowej i jamistości
PN-EN 1097-4	Badania mechanicznych i fizycznych właściwości kruszyw – Część 4: Oznaczanie pustych przestrzeni suchego, zagęszczonego wypełniacza
PN-EN 1097-5	Badania mechanicznych i fizycznych właściwości kruszyw – Część 5: Oznaczanie zawartości wody przez suszenie w suszarce z wentylacją
PN-EN 1097-6	Badania mechanicznych i fizycznych właściwości kruszyw – Część 6: Oznaczanie gęstości ziaren i nasiąkliwości
PN-EN 1097-7	Badania mechanicznych i fizycznych właściwości kruszyw – Część 7: Oznaczanie gęstości wypełniacza. Metoda piknometryczna
PN-EN 1097-8	Badania mechanicznych i fizycznych właściwości kruszyw – Część 8: Oznaczanie polerowalności kamienia
PN-EN 1367-1	Badania właściwości cieplnych i odporności kruszyw na działanie czynników atmosferycznych – Część 1: Oznaczanie mrozoodporności
PN-EN 1367-3	Badania właściwości cieplnych i odporności kruszyw na działanie czynników atmosferycznych – Część 3: Badanie bazaltowej zgorzeli słonecznej metodą gotowania
PN-EN 1367-5	Badanie właściwości cieplnych i odporności kruszyw na działanie czynników atmosferycznych – Część 5: Oznaczanie odporności na szok termiczny
PN-EN 1744-1	Badania chemicznych właściwości kruszyw – Analiza chemiczna
PN-EN 1744-4	Badania chemicznych właściwości kruszyw – Część 4: Oznaczanie podatności wypełniaczy do mieszanek mineralno-asfaltowych na działanie wody
PN-EN 12272-1	Powierzchniowe utrwalaanie – Metody badań – Część 1: Dozowanie i poprzeczny rozkład lepiszcza i kruszywa
PN-EN 12591	Asfalty i produkty asfaltowe – Wymagania dla asfaltów drogowych
PN-EN 12597	Asfalty i produkty asfaltowe – Terminologia

---

PN-EN 12697-1	Mieszanki mineralno-asfaltowe – Metody badań mieszanek mineralno-asfaltowych na gorąco – Część 1: Zawartość lepiszcza rozpuszczalnego
PN-EN 12697-2	Mieszanki mineralno-asfaltowe – Metody badań mieszanek mineralno-asfaltowych na gorąco – Część 2: Oznaczanie składu ziarnowego
PN-EN 12697-3	Mieszanki mineralno-asfaltowe – Metody badań mieszanek mineralno-asfaltowych na gorąco – Część 3: Odzyskiwanie asfaltu: Wyparka obrotowa
PN-EN 12697-4	Mieszanki mineralno-asfaltowe – Metody badań mieszanek mineralno-asfaltowych na gorąco – Część 4: Odzyskiwanie asfaltu – Kolumna do destylacji frakcyjnej
PN-EN 12697-5	Mieszanki mineralno-asfaltowe – Metody badań mieszanek mineralno-asfaltowych na gorąco – Część 5: Oznaczanie gęstości
PN-EN 12697-6	Mieszanki mineralno-asfaltowe – Metody badań mieszanek mineralno-asfaltowych na gorąco – Część 6: Oznaczanie gęstości objętościowej metodą hydrostatyczną
PN-EN 12697-8	Mieszanki mineralno-asfaltowe – Metody badań mieszanek mineralno-asfaltowych na gorąco – Część 8: Oznaczanie zawartości wolnej przestrzeni
PN-EN 12697-10	Mieszanki mineralno-asfaltowe – Metody badań mieszanek mineralno-asfaltowych na gorąco – Część 10: Zagęszczalność
PN-EN 12697-11	Mieszanki mineralno-asfaltowe – Metoda badań mieszanek mineralno-asfaltowych na gorąco – Część 11: Określenie powiązania pomiędzy kruszywem i asfaltem
PN-EN 12697-12	Mieszanki mineralno-asfaltowe – Metody badania mieszanek mineralno-asfaltowych na gorąco – Część 12: Określanie wrażliwości na wodę
PN-EN 12697-13	Mieszanki mineralno-asfaltowe – Metody badań mieszanek mineralno-asfaltowych na gorąco – Część 13: Pomiar temperatury
PN-EN 12697-14	Mieszanki mineralno-asfaltowe – Metody badań mieszanek mineralno-asfaltowych na gorąco – Część 14: Zawartość wody
PN-EN 12697-17	Mieszanki mineralno-asfaltowe – Metody badań mieszanek mineralno-asfaltowych na gorąco – Część 17: Ubytek ziaren
PN-EN 12697-18	Mieszanki mineralno-asfaltowe – Metody badań mieszanek mineralno-asfaltowych na gorąco – Część 18: Spływanie lepiszcza
PN-EN 12697-19	Mieszanki mineralno-asfaltowe – Metody badań mieszanek mineralno-asfaltowych na gorąco – Część 19: Przepuszczalność próbek
PN-EN 12697-20	Mieszanki mineralno-asfaltowe – Metody badań mieszanek mineralno-asfaltowych na gorąco – Część 20: Penetracja próbek sześciennych lub Marshalla
PN-EN 12697-22	Mieszanki mineralno-asfaltowe – Metody badania mieszanek mineralno-asfaltowych na gorąco – Część 22: Koleinowanie
PN-EN 12697-23	Mieszanki mineralno-asfaltowe – Metody badania mieszanek mineralno-asfaltowych na gorąco – Część 23: Określanie pośredniej wytrzymałości na rozciąganie próbek asfaltowych
PN-EN 12697-24	Mieszanki mineralno-asfaltowe – Metody badań mieszanek mineralno-asfaltowych na gorąco – Część 24: Odporność na zmęczenie
PN-EN 12697-26	Mieszanki mineralno-asfaltowe – Metody badań mieszanek mineralno-asfaltowych na gorąco – Część 26: Sztywność
PN-EN 12697-27	Mieszanki mineralno-asfaltowe – Metody badań mieszanek mineralno-asfaltowych na gorąco – Część 27: Pobieranie próbek
PN-EN 12697-28	Mieszanki mineralno-asfaltowe – Metody badań mieszanek mineralno-asfaltowych na gorąco – Część 28: Przygotowanie próbek do oznaczania zawartości lepiszcza, zawartości wody i uziarnienia
PN-EN 12697-29	Mieszanki mineralno-asfaltowe – Metoda badania mieszanek mineralno-asfaltowych na gorąco – Część 29: Pomiar próbki z zagęszczonej mieszanki mineralno-asfaltowej
PN-EN 12697-30	Mieszanki mineralno-asfaltowe – Metody badań mieszanek mineralno-asfaltowych na gorąco – Część 30: Przygotowanie próbek zagęszczonych przez ubijanie
PN-EN 12697-33	Mieszanki mineralno-asfaltowe – Metody badań mieszanek mineralno-asfaltowych na gorąco – Część 33: Przygotowanie próbek zagęszczanych walcem
PN-EN 12697-34	Mieszanki mineralno-asfaltowe – Metody badań mieszanek mineralno-asfaltowych na gorąco – Część 34: Badanie Marshalla
PN-EN 12697-35	Mieszanki mineralno-asfaltowe – Metody badań mieszanek mineralno-asfaltowych na gorąco – Część 35: Mieszanie laboratoryjne
PN-EN 12697-36	Mieszanki mineralno-asfaltowe – Metody badań mieszanek mineralno-asfaltowych na gorąco – Część 36: Oznaczanie grubości nawierzchni asfaltowych

- PN-EN 12697-38 Mieszanki mineralno-asfaltowe – Metody badań mieszanek mineralno-asfaltowych na gorąco – Część 38: Podstawowe wyposażenie i kalibracja
- PN-EN 12697-39 Mieszanki mineralno-asfaltowe – Metody badań mieszanek mineralno-asfaltowych na gorąco – Część 39: Oznaczanie zawartości lepisczka rozpuszczalnego metodą spalania
- PN-EN 12697-40 Mieszanki mineralno-asfaltowe – Metody badań mieszanek mineralno-asfaltowych na gorąco – Część 40: Wodoprzepuszczalność "in-situ"
- PN-EN 12697-41 Mieszanki mineralno-asfaltowe – Metody badań mieszanek mineralno-asfaltowych na gorąco – Część 41: Odporność na płyny przeciwgołedziowe
- PN-EN 12697-42 Mieszanki mineralno-asfaltowe – Metody badań mieszanek mineralno-asfaltowych na gorąco – Część 42: Zawartość zanieczyszczeń w destrukcie asfaltowym
- PN-EN 13043 Kruszywa do mieszanek bitumicznych i powierzchniowych utrwaleń stosowanych na drogach, lotniskach i innych powierzchniach przeznaczonych do ruchu
- PN-EN 13108-5 Mieszanki mineralno-asfaltowe – Wymagania – Część 1: Mieszanka SMA
- PN-EN 13108-20 Mieszanki mineralno-asfaltowe – Wymagania – Część 20: Badanie typu
- PN-EN 13108-21 Mieszanki mineralno-asfaltowe – Wymagania – Część 21: Zakładowa Kontrola Produkcji
- PN-EN 13179-1 Badania kruszyw wypełniających stosowanych do mieszanek bitumicznych – Część 1: Badanie metodą pierścienia delta i kuli
- PN-EN 13179-2 Badania kruszyw wypełniających stosowanych do mieszanek bitumicznych – Część 2: Liczba bitumiczna
- PN-EN 13808 Zasady klasyfikacji kationowych emulsji asfaltowych
- PN-EN 14188-1 Wypełniacze złączy i zalewy – Część 1: Specyfikacja zalew na gorąco
- PN-EN 14188-2 Wypełniacze szczelin i zalewy – Część 2: Specyfikacja zalew na zimno
- PN-ISO 565 Sita kontrolne – Tkanina z drutu, blacha perforowana i blacha cienka perforowana elektrochemicznie – Wymiary nominalne oczek
- BN-68/8931-04 Drogi samochodowe. Pomiar równości nawierzchni planografem i łątą.

## **10.2. Inne dokumenty**

Rozporządzenie Ministra Transportu i Gospodarki Morskiej w sprawie warunków technicznych, jakim powinny odpowiadać drogi publiczne i ich usytuowanie. Dz.U. Nr 43 z dnia 14 maja 1999r.

Rozporządzenie Ministra Infrastruktury z dnia 11 sierpnia 2004 w sprawie sposobów deklarowania zgodności wyrobów budowlanych oraz sposobu znakowania ich znakiem budowlanym. Dz. U. Nr 198, poz. 2041.

Ustawa z dnia 16 kwietnia 2004 o wyrobach budowlanych.

Kruszywa do mieszanek mineralno-asfaltowych i powierzchniowych utrwaleń na drogach krajowych. WT-1 2010 Wymagania techniczne.

Nawierzchnie asfaltowe na drogach krajowych. WT-2 2010 Mieszanki mineralno-asfaltowe . Wymagania Techniczne

Wymagania techniczne - Kationowe emulsje asfaltowe na drogach publicznych. WT-3 Emulsje asfaltowe 2009.

Instrukcja Departamentu Technologii 2010.



## SPECYFIKACJA TECHNICZNA WYKONANIA I ODBIORU ROBÓT BUDOWLANYCH

### M.30.05.02.00.

#### Nawierzchnia na chodnikach z żywic syntetycznych

##### M.30.05.02.53

Wykonanie nawierzchni na chodnikach z żywicy poliuretanowo epoksydowej o grubości 6 mm

### 1.0. WSTĘP

#### 1.1. Przedmiot STWIORB

Przedmiotem niniejszej specyfikacji technicznej wykonania i odbioru robót budowlanych są wymagania dotyczące wykonania i odbioru robót związanych z wykonaniem nawierzchni – izolacji poliuretanowo – epoksydowej na kapach chodnikowych dla zadania pn:

#### **Przebudowa mostu na potoku Gnojnica w ciągu ulicy powiatowej Nr 1351R 3-go Maja w Sędziszowie Małopolskim (km 0+300 rzeki)**

#### 1.2. Zakres stosowania STWIORB

Specyfikacja techniczna jest stosowana jako dokument przetargowy i kontraktowy przy zleceniu i realizacji robót wymienionych w punkcie 1.1.

#### 1.3. Zakres robót objętych STWIORB

Ustalenie zawarte w niniejszej specyfikacji dotyczą następujących robót::

- przygotowanie powierzchni betonu kap chodnikowych poprzez czyszczenie strumieniowo – ściernie
- gruntowanie powierzchni kap chodnikowych i gzymsów pod ułożenie nawierzchni z żywicy epoksydowych
- wykonanie nawierzchni chodnika z żywicy poliuretanowo – epoksydowej gr 6 mm

#### 1.4. Określenia podstawowe

Określenia podane w niniejszej STWIORB są zgodne z obowiązującymi odpowiednimi polskimi normami i z definicjami podanymi w STWIORB 00.00.00 „Wymagania ogólne” pkt.1.

#### 1.5. Ogólne wymagania dotyczące robót

Roboty powłokowe powinny być wykonywane zgodnie ze Specyfikacjami Technicznymi oraz normami. Wykonawca robót jest odpowiedzialny za jakość stosowanych materiałów zgodnych ze Specyfikacją Techniczną oraz zaleceniami Inżyniera.

Ogólne wymagania dotyczące robót podano w ST 00.00.00. „Wymagania ogólne” pkt.1.5.

### 2.0. MATERIAŁY

#### 2.1. Ogólne wymagania dotyczące materiałów

Ogólne wymagania dotyczące materiałów podano w STWIORB 00.00.00. "Wymagania ogólne" pkt.2.

#### 2.2. Materiały do wykonania nawierzchni

Stosowane materiały powinny mieć deklarację zgodności z PN, AT i atest producenta zgodnie z pkt 6.7. STWIORB 00.00.00.

Zestaw materiałów do wykonania izolacji i nawierzchni betonowych chodników mostowych składa się z materiału gruntującego na bazie epoksydów o następujących minimalnych parametrach:

- gęstość ok. 1.1 kg/dm<sup>3</sup>
- przyczepność do betonu nie mniejsza niż 2 MPa
- czas przydatności do użycia po wymieszaniu w temp. + 20°C minimum 1 godzina.

Chemoutwardzalnego materiału nawierzchniowego na bazie żywicy epoksydowej i poliuretanu.

Materiał ten po utwardzeniu winien posiadać następujące cechy:

- gęstość około 1.2 kg/l;
- zawartość składników stałych nie mniej niż 96%;
- wydłużenie względne przy zerwaniu wynoszące minimum 30 %,
- naprężenie rozciągające powodujące pęknięcie ponad 6 MPa,

- twardość według Shore – A>90,
- odporność na działanie wody i środków odładzających,
- odporność nawierzchni na promieniowanie UV
- właściwości elastyczne w temperaturze od -20 do +60°C.

Grubość warstwy nawierzchni powinna wynosić od 2 do 5 mm.

Dobór materiału nawierzchniowego należy do Wykonawcy i podlega uzgodnieniu z Inżynierem.

Wbudować wolno tylko taki materiał, który posiada atest producenta i Aprobata Techniczną wydaną przez IBDiM. Materiał musi posiadać referencje dotyczące realizacji w budownictwie mostowym na obiekcie o porównywalnej wielkości.

### **3.0. SPRZĘT**

#### **3.1. Ogólne wymagania dotyczące sprzętu**

Ogólne wymagania dotyczące sprzętu podano w STWIORB 00.00.00."Wymagania ogólne" pkt.3.

#### **3.2. Sprzęt do wykonania robót**

Do wykonania nawierzchnio – izolacji poliuretanowo – epoksydowej na powierzchniach betonowych należy użyć:

- listew wyrównawczych (gumowych);
- szpachli;
- wałki syntetyczne;
- pędzle;
- w razie potrzeby namiotów foliowych, brezentowych na stelażu, dmuchaw elektrycznych do ogrzewania, ręcznych dmuchaw gorącego powietrza;
- odkurzaczy przemysłowych lub sprężarek z filtrami: przeciwwodnymi i przeciwolejowymi.

### **4.0. TRANSPORT**

#### **4.1. Ogólne wymagania dotyczące transportu**

Ogólne wymagania dotyczące transportu podano w STWIORB 00.00.00."Wymagania ogólne" pkt.4.

Materiały mogą być przewożone dowolnym środkiem transportu. Sposób transportu materiałów lub wyrobów przewidzianych do zastosowania podczas zabezpieczenia powierzchni nie może powodować obniżenia ich jakości lub powstania ich uszkodzeń.

Materiały chemiczne i łatwopalne należy transportować w fabrycznie zamkniętych opakowaniach zgodnie z zasadami i wymaganiami podanymi przez producenta, oraz zgodnie z innymi obowiązującymi w tym zakresie przepisami.

### **5.0. WYKONANIE ROBÓT**

#### **5.1. Przygotowanie podłoża**

Podłoże betonowe musi być wystarczająco wytrzymałe (minimalna klasa betonu podłoża C20/25). Powierzchnia winna być sucha, przyczepna i pozbawiona elementów nie związanych z podłożem. Warstwy o niewystarczającej nośności lub zanieczyszczone olejami należy usunąć mechanicznie, np. za pomocą oczyszczania strumieniowo – ściernego. Przed układaniem nawierzchni podłoże należy zagruntować środkami przewidzianymi dla przedmiotowego typu nawierzchni.

#### **5.2. Przygotowanie materiału nawierzchniowego do układania**

Materiał nawierzchniowy należy przygotować i wymieszać według instrukcji producenta materiału.

#### **5.3. Metody układania**

Gruntowanie podłoża – pierwsza warstwa gruntu powinna być nanoszona pędzlem. W przypadku układania dwóch warstw pierwsza warstwa powinna być pokryta piaskiem kwarcowym o uziarnieniu 0.2÷0.7 mm. Jeżeli okaże się niezbędne nanoszenie drugiej warstwy, należy nanosić ją wałkiem lub pędzlem. Temperaturę, czas układania kolejnych warstw i wytrzymałość mechaniczną podaje instrukcja producenta i Aprobata Techniczna.

Wykonanie warstwy nawierzchniowej - materiał nanosić w jednej warstwie przez szpachlowanie (lub rozprowadzić wałkiem) przy pomocy listwy gumowej na prowadnicach stanowiących zarazem podkładki dystansowe dla zachowania odpowiedniej grubości warstwy. Materiał można układać, gdy temperatura powietrza i podłoża mieści się w granicach od +10 do +300°C. Po ułożeniu świeżą warstwę materiału nawierzchniowego należy odpowietrzyć wałkiem okolcowanym a następnie obficie posypać piaskiem kwarcowym o uziarnieniu od 0.3 do 0.7 mm.



Minimalna grubość w-wy nawierzchni po wyschnięciu – 6mm. Kolor nawierzchni należy uzgodnić z Inżynierem.

#### **5.4. Warunki BHP**

Podczas prac należy stosować się do przepisów i wskazówek podawanych przez producenta. Nie wolno zbliżać się z otwartym ogniem ani spawać.

### **6.0. KONTROLA ROBÓT**

#### **6.1. Ogólne zasady kontroli jakości**

Ogólne zasady kontroli jakości podano w STWIORB 00.00.00. „Wymagania ogólne” pkt.6., pozostałe wymagania podano poniżej.

#### **6.2. Zasady kontroli jakości robót**

Należy sprawdzać zgodność rzeczywistych warunków wykonywania robót izolacyjnych z określonymi STWIORB z potwierdzeniem ich w formie zapisu do dziennika budowy. Przy każdym odbiorze robót zanikających należy stwierdzić ich jakość w formie protokołu odbioru robót lub wpisu do dziennika budowy.

#### **6.3. Odbiory międzyoperacyjne**

Odbiorom międzyoperacyjnym podlegają następujące prace:

- przygotowanie powierzchni do gruntowania;
- wykonanie warstwy podkładu gruntującego;
- wykonanie warstwy wierzchniej;
- wykonanie posypki piaskowej;
- wykonanie warstwy uszczelniającej.

Odbiór każdego etapu powinien być potwierdzony wpisem do dziennika budowy, Odbioru dokonuje Inżynier na podstawie zgłoszenia Wykonawcy.

#### **6.4. Kontrola jakości wykonywanych robót i ocena wykonanego zabezpieczenia antykorozyjnego**

Kontrola ta i ocena związane są z odbiorami robót zanikających (odbioru międzyoperacyjne) i odbiorem końcowym.

Odbiorom międzyoperacyjnym podlegają następujące roboty:

- przygotowanie powierzchni do gruntowania,
- nałożenie warstw podkładowych,
- nałożenie warstwy izolacji,
- pomiary grubości całkowitej grubości powłoki,
- pomiary przyczepności powłoką metodą „pull-off”.

#### **6.5. BHP i ochrona środowiska**

Materiały typu epoksydowego zawierają składniki lotne, których pary są palne, a w niektórych stężeniach wybuchowe. Przy pracy należy unikać ognia, palenia papierosów w pobliżu miejsca roboczego względnie miejsca składowania. W miejscach roboczych jak i miejscu składowania muszą być umieszczone napisy ostrzegawcze p.-poż. Robotnicy powinni być poinstruowani o niebezpieczeństwie palenia ognia i papierosów w pobliżu wykonywanej izolacji. Unikać należy stykania się materiału ze skórą, a w wypadku podrażnienia naskórka stosować nacieranie maścią wazelinową.

### **7.0. OBMIAR ROBÓT**

#### **7.1. Ogólne wymagania dotyczące obmiaru robót**

Ogólne wymagania dotyczące obmiaru robót podano w STWIORB 00.00.00. „Wymagania ogólne” pkt.7.

#### **7.2. Jednostka obmiarowa**

Jednostką obmiaru robót jest 1 m<sup>2</sup> zabezpieczonej poprzez nałożenie nawierzchni – izolacji powierzchni wg wytycznych określonych w STWIORB i Dokumentacji Projektowej.

### **8.0. ODBIÓR KOŃCOWY**

#### **8.1. Ogólne wymagania dotyczące odbioru**

Ogólne wymagania dotyczące odbioru podano w STWIORB 00.00.00. „Wymagania ogólne” pkt.8.

## 8.2. Wymagania szczegółowe

Podstawą odbioru końcowego jest pisemne stwierdzenie przez „Inżyniera” w dzienniku budowy zakończenia wszystkich robót związanych pracami izolacyjnymi powierzchni betonowej z zastosowaniem materiału bitumiczno – poliuretanowego.

Jeżeli wszystkie badania dały wyniki dodatnie, wykonanie roboty należy uznać za zgodne z wymaganiami norm i kontraktu. Jeżeli choć jedno badanie dało wynik ujemny, wykonanie roboty należy uznać za niezgodne z wymaganiami norm i kontraktu.

W takiej sytuacji wykonawca obowiązany jest doprowadzić roboty do zgodności z normą i przedstawić je do ponownego odbioru.

## 9.0. PODSTAWA PŁATNOŚCI

### 9.1. Ogólne wymagania dotyczące płatności

Ogólne wymagania dotyczące płatności podano w STWIORB 00.00.00. „Wymagania ogólne” pkt.9.

### 9.2. Wymagania szczegółowe

Płatność za 1 m<sup>2</sup> wykonanej kompletnej warstwy nawierzchnio – izolacji o grubości 6 mm wraz z wykonaniem podkładów gruntujących. zgodnie z dokumentacją Projektową, obmiarem robót, atestem producenta materiałów i oceną jakości wykonanych robót.

Cena wykonania robót obejmuje:

- zakup i transport materiałów niezbędnych do wykonania robót,
- przygotowanie powierzchni do zabezpieczenia,
- wykonanie nawierzchnio – izolacji,
- wykonanie niezbędnych pomiarów i badań,
- uporządkowanie miejsca prowadzonych robót,
- wykonanie niezbędnych zabezpieczeń ekologicznych wraz z rozbiórką.

## 10.0 PRZEPISY ZWIĄZANE

### 10.1. Normy

- |                  |   |
|------------------|---|
| 1. PN-74/B-24622 | Roztwór asfaltowy do gruntowania.   |
| 2. BN-66/6753-01 | Emulsja asfaltowa do izolacji przeciwwilgociowej lekkiego typu  |
| 3. PN-71/H-04651 | Ochrona przed korozją. Klasyfikacja i określenie agresywności korozyjnej środowisk żeliwa do malowania. |
| 4. PN-79/H-97070 | Ochrona przed korozją. Pokrycia lakierowe. Wytyczne ogólne.   |
| 5. PN-81/C-81508 | Wyroby lakierowe. Oznaczenie czasu wpływu kubkami wpływowymi (lepkość umowna).                          |
| 6. PN-74/C-81515 | Wyroby lakierowe. Nie niszczące pomiary grubości powłok.  |
| 7. PN-79/C-81519 | Wyroby lakierowe. Oznaczenie stopnia wyschnięcia.   |
| 8. PN-80/C-81531 | Wyroby lakierowe. Określenie przyczepności powłok do podłoża oraz przyczepności międzywarstwowej.       |
| 9. PN-83/C-81545 | Wyroby lakierowe. Pomiar grubości mokrych warstw.   |

## SPECYFIKACJA TECHNICZNA WYKONANIA I ODBIORU ROBÓT BUDOWLANYCH

### M.30.20.11.00.

#### Zabezpieczenie antykorozyjne powierzchni betonowych - pokrycie powierzchniowe o grubości powłoki $0.3 < d < 1 \text{ mm}$

### M.30.20.11.11.

Wykonanie zabezpieczenia antykorozyjnego powierzchni betonowej powłoką o grubości  $0.3 < d < 1 \text{ mm}$  – dyspersjami polimerowymi

## 1. WSTĘP

### 1.1 Przedmiot STWIORB

Przedmiotem niniejszej specyfikacji są wymagania dotyczące wykonania i odbioru robót związanych z wykonaniem powłoki ochronnej powierzchni betonu dla zadania pn:

#### **Przebudowa mostu na potoku Gnojnica w ciągu ulicy powiatowej Nr 1351R 3-go Maja w Sędziszowie Małopolskim (km 0+300 rzeki)**

### 1.2. Zakres stosowania STWIORB

Specyfikacja techniczna jest stosowana jako dokument przetargowy i kontraktowy przy zleceniu i realizacji robót wymienionych w p.1.1.

### 1.3. Zakres robót objętych STWIORB

Ustalenia zawarte w niniejszej specyfikacji dotyczą zasad prowadzenia robót związanych z wykonaniem powłoki ochronnej betonu polimerowobetonową zgodnie z dokumentacją projektową.

### 1.4. Określenia podstawowe

**1.4.1 Antykorozyjne zabezpieczanie betonu** - zabezpieczenie betonu przed korozją poprzez ograniczenie lub wyeliminowanie działania agresywnego czynników atmosferycznych lub wody na konstrukcję.

**1.4.2. Hydrofobizacja powierzchni** - proces polegający na nasyceniu powierzchniowych warstw stwardniałego betonu substancjami chemicznymi, powodującymi brak zwilżalności zabezpieczonych powierzchni przez wodę.

**1.4.3. Impregnacja powierzchniowa** - proces polegający na nasyceniu powierzchni betonu środkami uszczelniającymi jego pory i nadającymi powierzchni właściwości hydrofobowe.

**1.4.4. Powłoka** - warstwa wykonana z materiałów ciekłych, upłynnionych lub sproszkowanych nanoszonych na odpowiednio przygotowane podłoże za pomocą technik malarskich.

**1.4.5. Punkt rosy** - temperatura betonu, w której występuje kondensacja pary wodnej w postaci rosy przy określonej temperaturze powietrza i wilgotności.

**1.4.6. Atest** - wykaz parametrów technicznych materiału, gwarantowanych przez producenta.

**1.4.7. Materiały systemu powłok ochronnych** - to środki do napraw, konserwacji i zabezpieczenia konstrukcji budowlanych. W przypadku konstrukcji żelbetowych są to środki dobierane w zależności od występujących obciążeń, począwszy od antykorozyjnego zabezpieczenia stali zbrojeniowej, przez zaprawy reparacyjne do uzupełniania otuliny zbrojenia oraz ubytków betonu po materiały do powierzchniowego zabezpieczenia budowli przed wpływami czynników atmosferycznych, działaniem soli itp. System powinien tworzyć harmonizujące ze sobą - w większości mineralne - produkty żywiczne o przyspieszonym czasie wiązania.

Pozostałe określenia podane w niniejszej STWIORB są zgodne z obowiązującymi odpowiednimi polskimi normami i z definicjami podanymi w STWIORB 00.00.00 „Wymagania ogólne” p.1.

### 1.5. Ogólne wymagania dotyczące robót

Ogólne wymagania dotyczące robót podano w STWIORB 00.00.00. „Wymagania ogólne” p.2.

## **2. MATERIAŁY**

### **2.1. Ogólne wymagania dotyczące materiałów**

Ogólne wymagania dotyczące materiałów podano w STWIORB 00.00.00. „Wymagania ogólne” p.2. Stosowane materiały powinny posiadać aprobatę techniczną Instytutu Badawczego Dróg i Mostów zgodnie z pkt. 2.1. STWIORB 00.00.00.

### **2.2. Wymagania szczegółowe dla powłok**

#### **2.2.1 Wytrzymałość na odrywanie**

Wytrzymałość na odrywanie od podłoża betonowego powinna wg PN-92/B-01814 wynosić:

Dla warunków laboratoryjnych:

wartość średnia	≥ 1.5 MPa,
wartość minimalna	1.0 MPa,

Dadania na budowie:

wartość średnia	≥ 1.0 MPa,
wartość minimalna	0.6 MPa,

#### **2.2.2. Powłoka**

Do zabezpieczenia stosować powłoki polimerowo-cementowe ze stosowanym dla nich gruntem.

Grubość stosowanej powłoki powinna być zgodna z „Wytycznymi stosowania” dla danego materiału i nie mniejsza niż:

- a) 0.2 mm przy nanoszeniu dwukrotnym (dla jednej warstwy).

Wszystkie w/w materiały powinny spełniać wymagania producenta, podane w katalogach firmowych systemu powłok ochronnych oraz w odpowiednich Aprobatach Technicznych IBDM [2].

#### **2.2.3. Zaprawy PCC**

Zaprawy PCC wg SST M-22.51.20.

#### **2.2.4. Składowanie materiałów**

Składowanie powinno odbywać się w oryginalnych, nie otwieranych opakowaniach, w suchych pomieszczeniach. Temperatura składowania nie powinna być niższa od +5°C ani wyższa od + 30°C. Trwałość materiałów wynosi 12 miesięcy przy właściwym składowaniu.

## **3. SPRZĘT**

### **3.1. Ogólne wymagania dotyczące sprzętu**

Ogólne wymagania dotyczące sprzętu podano w STWIORB 00.00.00. „Wymagania ogólne” p.3.

### **3.2. Sprzęt do wykonania zabezpieczenia powierzchni betonu**

#### **3.4. Oczyszczenie powierzchni betonu**

Oczyszczenie powierzchni betonu należy wykonać za pomocą piaskowania powierzchni przy pomocy:

- a) piaskownicy;
- b) kompletu rur i dysz;
- c) sprężarki.

Pracownicy wykonujący te prace powinni posiadać odpowiednie kombinezony ochronne.

#### **3.5. Zabezpieczenie powierzchniowe**

Zabezpieczenie powierzchniowe betonu należy wykonać ręcznie, przy pomocy ogólnie dostępnego sprzętu do robót murarsko - tynkarskich i malarskich.

## **4. TRANSPORT**

### **4.1. Ogólne wymagania dotyczące transportu**

Ogólne wymagania dotyczące transportu podano w STWIORB 00.00.00 „Wymagania ogólne” p.4.

#### **4.2. Szczegółowe wymagania dotyczące transportu**

Materiały do wykonania zabezpieczenia powierzchniowego betonu mogą być przewożone dowolnymi środkami transportu.

## 5. WYKONANIE ROBÓT

### 5.1. Ogólne zasady wykonania robót

Ogólne zasady wykonania robót podano w STWIORB 00.00.00. „Wymagania ogólne” p.5.

### 5.2 Wymagania

Powierzchnie nierówne, z ubytkami należy przed betonowaniem wyrównać stosując zaprawy PCC. Wykonawca zobowiązany jest do sporządzenia we własnym zakresie Projektu organizacji robót, który należy przedłożyć do akceptacji Inżynierowi. W projekcie tym należy opracować rysunki niezbędnych dla prowadzenia robót pomostów i rusztowań. Wykonawca winien uzyskać od producenta zastosowanej powłoki „Wytyczne stosowania” i zobowiązany jest do przestrzegania zasad prowadzenia robót podanych w tych Wytycznych. Roboty związane z antykorozyjnym zabezpieczeniem powierzchni betonu powinny być wykonywane przez pracowników posiadających świadectwo kwalifikacyjne ukończenia szkolenia w zakresie tych prac przez instytuty branżowe lub zakłady naukowe w wyższych uczelniach.

Wykonawca obowiązany jest przygotować podłoże betonowe polegające na usunięciu niezwiązanych części betonu i szkodliwych substancji, mogących mieć wpływ na korozję betonu, a także na trwałość połączenia nakładanych materiałów z podłożem betonowym.

Wytrzymałość na odrywanie (wg PN-92/B-01814) prawidłowo przygotowanego podłoża betonowego powinna wynosić:

wartość średnia	$\geq 1.5$ MPa,
wartość minimalna	1.0 MPa.

Należy wykonać jedno oznaczenie wytrzymałości na odrywanie betonu w podłożu na każde 50 m<sup>2</sup> powierzchni oczyszczonego podłoża, przy czym minimalna liczba oznaczeń 5 dla jednego obiektu.

Wilgotność podłoża bezpośrednio przed wykonywaniem robót powinna spełniać wymagania zgodnie z „Wytycznymi stosowania” dla materiału powłoki, ale nie może być większa niż:

- % dla materiałów stosowanych na suche podłoże,
- matowo-wilgotne podłoże dla materiałów stosowanych na mokre podłoże.

Temperatura podłoża betonowego i powietrza powinna wynosić:

- dla materiałów na bazie cementów i cementów modyfikowanych żywicami syntetycznymi nie niższa niż + 5°C, lecz nie wyższa niż + 25°C. dla materiałów na bazie żywic syntetycznych nie niższa niż +8°C (temperatura podłoża musi być wyższa o 3°K od punktu rosy) i nie wyższa niż +25°C. Do mieszania składników materiałów i materiałów jednoskładnikowych należy stosować mieszalnik wolnoobrotowy.

d) Powierzchnie betonowe zabezpieczone metodą hydrofobizacji lub impregnacji powierzchniowej nie powinny wykazywać zacieków, przebarwień i innych wad. Powierzchnie powłok nie powinny wykazywać przebarwień, nierówności, zmian faktury i innych wad. Bezpośrednio po ukończeniu prac związanych z zabezpieczeniem antykorozyjnym betonu należy chronić tę powierzchnię przed intensywnym nasłonecznieniem, silnym wiatrem, a także deszczem (chyba, że „Wytyczne stosowania” materiału mówią inaczej) oraz spadkiem temperatury powietrza poniżej 5°C i przegrzaniem powyżej 25°C. Wykonanie, zabezpieczenie, utrzymanie oraz rozbiórka rusztowań, pomostów roboczych i innych urządzeń pomocniczych niezbędnych do prowadzenia prac związanych z naprawą betonu należy do Wykonawcy.

### 5.3. Bezpieczeństwo robót i ochrona środowiska

Materiały do antykorozyjnego zabezpieczania betonu powinny być dostarczane w szczelnych pojemnikach i składowane suchych pomieszczeniach w temperaturach nie niższych niż +5°C i wyższych niż +25°C. Transport i magazynowanie materiałów na bazie żywic syntetycznych oraz rozpuszczalników powinny odpowiadać ogólnym wymaganiom, jak dla materiałów toksycznych i łatwopalnych. Sposób prowadzenia prac związanych z antykorozyjnym zabezpieczaniem betonu nie może powodować skażenia środowiska. Resztek materiałów pozostałych w pojemnikach i po myciu przyrządów roboczych nie wolno wylewać do kanalizacji. Wszelkie odpady tych materiałów Wykonawca obowiązany jest usunąć z terenu i poddać utylizacji. Wykonawca obowiązany jest zabezpieczyć teren przed zanieczyszczeniem odpadami, szczególnie w przypadku materiałów nanoszonych metodą natryskową.

## 6. KONTROLA JAKOŚCI ROBÓT

### 6.1. Ogólne zasady kontroli jakości robót

Ogólne zasady kontroli jakości robót podano w STWIORB 00.00.00. „Wymagania ogólne” p.6.

## 6.2. Pomiary i badania szczegółowe

Kontrola materiałów polega na sprawdzeniu ich przydatności do stosowania oraz na sprawdzeniu podstawowych parametrów technicznych na próbkach świadkach.

Kontroli podlegają:

- a) przydatność do stosowania:
  - a) data produkcji
  - b) data przydatności do stosowania
  - c) warunki przechowywania
  - d) stan opakowań
- b) podstawowe parametry techniczne:
  - a) gęstość nasypowa materiałów
  - b) gęstość stwardniałych materiałów
  - c) wytrzymałość na zginanie po 28 dniach
  - d) wytrzymałość na ściskanie po 28 dniach
  - e) przyczepność (wytrzymałość na odrywanie).

Podczas wykonywania robót objętych niniejszą STWIORB należy wykonać następujące kontrolne badania:

- a) badania wytrzymałości na odrywanie od podłoża przed naprawą (min. 1,50N/mm<sup>2</sup>),
- b) badanie gęstości i lepkości materiałów,
- c) badanie grubości naniesionej powłoki ochronnej i gruntującej (min. 1mm),
- d) badanie przyczepności powłoki do podłoża betonowego.

Badania należy przeprowadzić dla każdej przedstawionej do odbioru partii. Plany badań należy przyjąć wg normy PN-ISO 2859-2:1996 5). Badania materiałów i powłoki ochronnej należy przeprowadzić zgodnie z normami przedmiotowymi [4,5] oraz procedurami badawczymi IBDM wymienionymi w Aprobacie Technicznej

Ponadto kontroli podlegać powinno zachowanie warunków technologicznych podczas naprawy, tj.

- a) temperatura materiałów, podłoża i powietrza;
- b) wilgotność podłoża;
- c) sprzęt oraz czas mieszania materiałów;
- d) pielęgnacja wykonanej warstwy.

## 7. OBMIAR ROBÓT

### 7.1. Ogólne zasady obmiaru robót

Ogólne zasady obmiaru robót podano w STWIORB 00.00.00. „Wymagania ogólne” p.7.

### 7.2. Jednostka obmiarowa

Jednostką obmiarową dla robót związanych z wykonaniem powłoki ochronnej powierzchni betonu jest 1 m<sup>2</sup>. Wszystkie w/w roboty zawierają dostarczenie i przygotowanie materiałów i sprzętu do ich wykonania.

## 8. ODBIÓR ROBÓT

### 8.1. Ogólne zasady odbioru robót

Ogólne zasady odbioru robót podano w STWIORB 00.00.00. „Wymagania ogólne” p.8.

### 8.2. Odbiór robót zanikających i ulegających zakryciu

Odbiorowi robót zanikających i ulegających zakryciu podlegają:

- a) przygotowanie powierzchni betonu do zabezpieczenia,
- b) wykonanie kolejnych warstw zabezpieczenia powierzchniowego,
- c) pielęgnacja wykonanego zabezpieczenia.

## 9. PODSTAWY PŁATNOŚCI

### 9.1. Ogólne ustalenia dotyczące podstaw płatności

Ogólne ustalenia dotyczące podstaw płatności podano w STWIORB 00.00.00. „Wymagania ogólne” p.9.

## 9.2. Cena jednostki obmiarowej

Cena jednostki obmiarowej (wg 7.2.) dla każdej z prac objętych specyfikacją obejmuje:

- zakup, dostarczenie na budowę i przygotowanie niezbędnych materiałów;
- dostarczenie wszystkich innych czynników produkcji;
- oczyszczenie powierzchni betonu przez piaskowanie;
- wykonanie uzupełnienia ubytków lub wyrównania powierzchni;
- wykonanie warstwy gruntującej;
- wykonanie powłoki ochronnej powierzchni betonu w 2 warstwach;
- wykonanie niezbędnych pomostów roboczych rusztowań z ich rozebraniem lub koszt zwyżki;
- wykonanie projektów rusztowań do robót antykorozyjnych.

## 10. PRZEPISY ZWIĄZANE

### 10.1. Normy

- 1) PN-80/B-01800 „Antykorozyjne zabezpieczenie w budownictwie”.
- 2) PN-85/B-01805 „Ogólne zasady ochrony”.

### 10.2. Inne dokumenty

- 3) Katalogi systemów do naprawy i ochrony betonu.
- 4) Aprobaty Techniczne IBDiM. Materiał powłokowy do ochrony konstrukcji betonowych.
- 5) PN-ISO 2859-2:1996. Procedury kontroli wyrywkowej metodą alternatywną. Plany badań na podstawie jakości granicznej (LQ) stosowane podczas kontroli partii izolowanych.
- 6) PN-B-01814:1992 Antykorozyjne zabezpieczenie w budownictwie. Konstrukcje betonowe i żelbetowe. Metoda badań przyczepności powłok ochronnych.
- 7) PN-C-81551:1982. Wyroby lakierowe. Oznaczanie gęstości wyrobów lakierowych i farb graficznych.